PRECIO EN TODO EL PAIS
VEINTE CENTAVOS

LA NACION

Edición de 22 páginas

AÑO VIII

SUSCRICION: Por 1 año: $ 60.—Por 6 meses: $ 32.
Por 3 meses: $ 17. — Por 1 año, extranjero, [illegible]

SANTIAGO DE CHILE, VIERNES 12 DE DICIEMBRE DE 1924

[illegible]
TELEFONO INGLES 2113 [illegible]

Núm. 2,890

EL COLMILLO DE HERCULES PETITGRIS

por MAURICE LEBLANC

No es un desconocido para los lectores de "La Nación" el nombre del autor de "El Colmillo de Hércules Petitgris". Novelas, cuentos e historias cortas de Maurice Leblanc han llevado a todos su emoción y su intriga, a veces verdaderamente apasionante. La obra que comenzamos a publicar hoy, y que ha sido recientemente escrita por el conocido autor, pertenece a un género muy poco cultivado entre los literatos de habla castellana: la "nouvelle".

Los franceses hacen un distingo muy marcado entre la novela corta (nouvelle) y la novela propiamente dicha (roman), pues quieren que aquélla tenga no sólo lo fundamental a todo relato, que es el argumento—y muy concreto por lo mismo que condensado—sino también una acentuación exagerada, casi caricaturesca, en el rasgo de sus personajes. Como no hay tiempo ni espacio para descripciones minuciosas, una frase, una palabra, deben bastar, generalmente, para definir un carácter, y en esta cualidad consiste, como todos los lectores saben, lo que tiene de más propio y llamativo el estilo del popular hombre de letras.

Inútil parece señalar que "El colmillo de Hércules Petitgris" pertenece al género policial, que tan donosamente cultiva el autor citado. Maurice Leblanc aborda en su relato un problema que sin duda ha preocupado más de una vez al pueblo de Francia. ¿Es realmente un soldado desconocido el que duerme, custodiado por la gratitud nacional, a la sombra venerable del Arco de Triunfo, en París? ¿Y si no lo fuera? ¿Si alguien, por medios dolosos e interesados, hubiese logrado identificar ese cadáver, que representa para todas las madres, para todas las novias, para todas las viudas de Francia, el hijo, el prometido, el esposo que perdieron en la guerra?

La forma en que Maurice Leblanc desarrolla esta conjetura, de una manera perfectamente verosímil, deja suponer que no ha sido ajena, en algún momento, a las preocupaciones del pueblo francés, como el hecho de que en uno de sus principales protagonistas encarne la figura de un alto funcionario público, miembro del Gabinete, coloca la hipótesis en el círculo de los más graves asuntos de Estado. Sin embargo, el eje del relato está todo en la figura de Hércules Petitgris, astuto agente de investigaciones secretas, cuya ambigüedad desconcertante, como verán nuestros lectores, constituye una creación magistral de Maurice Leblanc.

Con las manos a la espalda, embarazado el cuerpo en el jaqué, crispado por la meditación todo el rostro de líneas ásperas, Juan Bouxval medía con paso rápido el amplio despacho de ministro a la puerta del cual un ujier esperaba órdenes en actitud respetuosa. Parecía gravemente preocupado: sus gestos bruscos y nerviosos demostraban una agitación extrema.

De pronto se detuvo y, dirigiéndose al ujier, exclamó:

—Han de venir un señor y una señora de cierta edad. Hágalos pasar al saloncito amarillo... Escúcheme... Vendrá también un señor solo, que usted conducirá directamente a la sala de espera, evitando que pueda verse o hablar con las otras dos personas. ¿Me ha entendido usted?... ¡Ah! Un momento. Avíseme así que lleguen.

—Bien, señor Ministro.

La personalidad política de Juan Bouxval apoyábase en sólidas condiciones de carácter y en una inteligencia laboriosa. Para vengar a sus dos hijos, caídos al principio de la guerra, y la muerte de su pobre mujer, que no pudo sobrellevar tanta desgracia, él también fué soldado en las trincheras, adquiriendo allí del sentido, a veces extremado, un deber, de la autoridad y la disciplina.

En todos los asuntos públicos o privados, a los cuales le mezclaban las circunstancias, tomaba para sí la mayor responsabilidad posible, arrogándose, por lo tanto, la mayor cantidad posible de derechos. Amaba a su país con una especie de contenido frenesí, que a menudo le hacía ver como lícitos y justos los actos de naturaleza más arbitraria. Tal modalidad le valía, junto con la estimación de sus colegas, una vaga desconfianza ajustada a la exageración de sus propias cualidades. Siempre se estaba temiendo, en efecto que su impetuosidad arrastrara al gabinete a inútiles complicaciones parlamentarias.

El ministro consultó su reloj. Faltaban 20 minutos para las 15, y aun tenía tiempo de consultar una vez más el legajo de aquella temible aventura que tanto desasosiego le procurara. Disponíase a ello, cuando comenzó a sonar el timbre del teléfono. Tomó el tubo: deseaban hablarle, directamente, de la presidencia del consejo. Transcurrió algún tiempo y, por fin, establecida la comunicación, se le oyó replicar:

—Sí soy yo, mi querido presidente.

Escuchó lo que le decían y, dando muestras de contrariedad, agregó luego, con tono un poco amargo:

—Muy bien señor, recibiré al agente que me envía; pero, ¿no le parece a usted que yo sólo habría podido obtener los testimonios que buscamos? En fin, ya que usted insiste, mi presidente, ya que usted me presenta a ese Hércules Petitgris como un especialista en esta clase de investigaciones, lo haré asistir al careo que he preparado... ¡Hola! ¡Hola!... Sí, lo oigo... No se lo discuto; tiene usted toda la razón del mundo. El asunto me parece extremadamente grave, sobre todo a causa de los rumores que comienzan a circular. Si la verdad resulta conforme a mis temores será un escándalo terrible, un verdadero desastre para el país... Sí, sí; puede quedar tranquilo, mi querido presidente. Haré todo lo posible para triunfar y... triunfaré...

Después de pronunciar algunas palabras de cortesía, Bouxval colgó el tubo, meditando y, por fin, levantó la cabeza.

El estupor le dilató los ojos. Parado a cuatro pasos de su escritorio vió un individuo de aspecto miserable, que tenía el sombrero en la mano, como un pobre diablo que fuese a pedir limosna.

—¿Qué hace usted ahí? ¿Por donde ha entrado

—Por la puerta, señor Ministro... El ujier se ocupaba en distribuir las personas a diestra y siniestra. Yo vi el camino libre, enderecé a la puerta, y aquí estoy...

—Pero ¿quién es usted?

El individuo bajó humildemente la cabeza y se presentó:

—Hércules Petitgris... el "especialista" que el señor Presidente del Consejo acaba de anunciar al señor Ministro...

—¡Ah! ¿Quiere decir que ha escuchado la conversación? —preguntó Bouxval con aire de sorna.

—¿Qué habría hecho en mi lugar el señor Ministro?—Era un ser mezquino y lamentable, en el que todo, la figura triste, los cabellos, el bigote, la nariz, las mejillas, las comisuras de la boca, todo, en una palabra, parecía caer, melancólicamente, como llovido. Sus brazos descendían con laxitud a lo largo de su gabán verdoso, que daba la impresión de no ser suyo. Expresábase con voz desmayada, aunque en sus palabras había cierta afectación, no obstante que al hablar arrastraba algunas sílabas, como las personas que manejan la jerga del bajo fondo.

—He oído también, señor Ministro — continuó el individuo—, que ustedes hablaban de mí como de un agente. Pues bien, no soy agente de nada. En la policía me exoneraron por "negligencia, embriaguez, y pereza". Cito, textualmente los términos del decreto.

Bouxval no podía ocultar su estupor.

—Francamente, no comprendo. El señor Presidente del Consejo me lo recomienda a usted como hombre muy capaz y de una lucidez desconcertante.

—Esa es la palabra exacta, señor Ministro: desconcertante Cuando la policía de investigaciones fracasa en un asunto difícil, se recurre a mis servicios sin parar atención en mis defectillos. ¡Qué quiere usted, señor!, soy bastante holgazán, me gusta empinar el codo, y el hipódromo me atrae. Lo del carácter no tiene importancia. Son simples bagatelas. Me acusan, por ejemplo, de ser insolente y vanidoso para con mis superiores. ¿Y qué? ¿No tengo el derecho de burlarme un poco cuando los veo cometer majaderías? Más de una vez he rechazado mis honorarios para tener el derecho de reírme de ellos. ¡Si viera el hocico que ponen, señor Ministro!...

Bajo su bigote melancólico, la comisura izquierda de su boca se retrajo en una sonrisa maliciosa que dejó al descubierto un colmillo desmesuradamente largo! un verdadero colmillo de bestia feroz. Durante uno o dos segundos que duró esa sonrisa, el rostro de Petitgris se animó de sardónica alegría. Con semejante colmillo el hombre debía morder a fondo.

Bouxval no temía que lo mordieran, y como su interlocutor no le dijese nada interesante, pensó que las recomendaciones del señor presidente eran por lo menos exageradas.

—Siéntese usted ahí — dijo con tono áspero. — Voy a someter a un careo a tres personas que he mandado llamar. Si en el curso del interrogatorio se le ocurre alguna observación, comuníquemela directamente.

—Directamente y en voz baja, señor Ministro, como es mi costumbre cuando el superior desbarra.

Bouxval frunció las cejas. Chocábale sobremanera que no guardara con él las debidas distancias, pues, como todo hombre de acción, tenía muy desarrollado el sentido del ridículo. Aplicada a él aquella expresión grosera, le parecía, a la vez, que un ultraje inadmisible, una amenaza voluntaria. Pero ya era tarde. Habían llamado y el ujier entró. Sin esperar más dió orden de que fuesen introducidas las tres personas.

Hércules Petitgris se quitó el verdoso gabán, lo plegó cuidadosamente, y tomó asiento.

Entraron primero el señor y la señora. Ambos vestían luto. Sus maneras eran sumamente distinguidas: ella, alta, joven aún y muy bella, con sus cabellos grises y un rostro pálido de rasgos severos; él, más pequeño, delgado, elegante, con el bigote casi blanco.

Juan Bouxval le dijo:

—¿Tengo el gusto de hablar con el conde de Bois-Vernay?

—Sí, señor Ministro. Mi mujer y yo hemos recibido una citación del Ministro que, a decir verdad, nos ha sorprendido un poco. Quiero creer que nada malo nos anuncia. Mi mujer está bastante enferma...

Y al decir esto la miró con afectuosa solicitud. Bouxval les indicó un asiento, y replicó:

—Estoy persuadido que todo se arreglará satisfactoriamente. y espero que la señora de Bois-Vernay excusará la pequeña molestia que le causo.

La puerta se abrió de nuevo, dando paso a un hombre como de veinticinco a treinta anos. Era de condición más humilde, descuidada su manera de vestir, y en su fisonomía, aunque simpática, descubríanse signos de fatiga y decadencia, incomprensibles en un mocetón de anchas y cuadradas espaldas.

—¿Es usted Máximo Leriot?

—Efectivamente, señor ministro.

—¿Conoce usted a estas personas?

—No, señor Ministro — repuso el joven, después de mirar atentamente al conde y a la condesa.

—Tampoco lo conocemos nosotros — afirmó el conde de Bois-Vernay, a una pregunta del Ministro.

Este dejó asomar una sonrisa.

—Lamento — dijo — que la conversación comience por una doble inexactitud, contra la cual no puedo menos que protestar. Espero que esta pequeña desinteligencia se disipe en el momento oportuno. Pero no vayamos tan de prisa; conviene tomar las cosas en su punto de partida.

Y, sirviéndose del legajo abierto sobre la mesa-escritorio volvióse al señor Leriot, pronunciando con una voz en que había cierta hostilidad:

—Comenzaremos por usted, señor, si le parece. Estos documentos me informan sobre su nacimiento en Dolincourt, pequeña aldea del Loire, de padres humildes y laboriosos, que hicieron sacrificios ingentes para darle a usted una educación esmerada. Reconozco que el hijo recompensó ampliamente los desvelos paternos; en todo momento fué usted un alumno irreprochable por su aplicación y su conducta. Bien, la movilización lo sorprende como simple soldado en un regimiento de cazadores a pie. Cuatro años más tarde lo vemos de sargento, con una cruz de guerra y cinco citaciones. Por esa época firma usted un contrato con el ejército, y a fines de 1920 lo encontramos en Verdun. Su conducta no puede ser mejor, sus clasificaciones son excelentes. Tanto es así, que, por consejo de sus superiores, se prepara usted para rendir examen para obtener los despachos de subteniente. Pero ocurre lo inesperado. Una noche, a mediados del último Noviembre, en un "cabaret" de tercer orden, después de haber bebido diez botellas de champaña, provoca usted un escándalo mayúsculo a raíz de una discusión baladí. Interviene la policía, se lo revisa y se encuentran en su cartera cien mil francos en billetes de Banco. ¿De tónde procede ese dinero? Jamás lo ha podido usted explicar.

Máximo Leriot protestó:

—Perdón, señor Ministro, he dicho mil veces que ese dinero me había sido confiado en depósito por alguien que no puede nombrarse

—Ridícula explicación. Lo cierto es que la autoridad militar inicia contra usted un sumario. El sumario no prospera, pero seis meses después, ya de baja en el ejército, da usted motivo a un nuevo escándalo. Esta vez su cartera contenía cuarenta mil francos en bonos de la Defensa. Y, como siempre, el silencio y el misterio.

Leriot no se tomó siquiera el trabajo de contestar. Parecía considerar esos acontecimientos como algo desprovisto de importancia y no se inmutó tampoco, mayormente, a la evocación de otros dos altercados que había tenido con la justicia.

—Así, pues,— continuó Bouxval—¿ninguna explicación nos da usted de estas cosas? ¿No quiere decirnos de qué medios se vale para sostener la vida disipada que lleva hace tanto tiempo? Nadie le conoce a usted fuentes de recursos más o menos lícitas y, sin embargo, el dinero corre de sus manos como si esas fuentes fueran inagotables.

—Tengo amigos — murmuró Máximo Leriot.

—¿Qué amigos? No se le conoce ninguno. La banda con la cual frecuenta usted los sitios de placer se renueva constantemente y se compone, por otra parte, de pobres diablos que viven a sus expensas. Los agentes especiales que se ocuparon de usted en aquella época no pudieron descubrir nada de particular. Entretanto, usted continuaba por la mala pendiente. Sólo el azar o una grave imprudencia de su parte podían dar alguna luz en el asunto y, precisamente, es lo que ocurrió. Un día, bajo el Arco de Triunfo, no lejos de la tumba del soldado desconocido, un hombre se acercó a una señora que todos los días iba a orar allí, y le dijo esta frase: "Espero mañana sin falta el envío de su esposo. Adviértaselo porque si no..."

(MAÑANA CONTINUARA EN FOLLETIN)

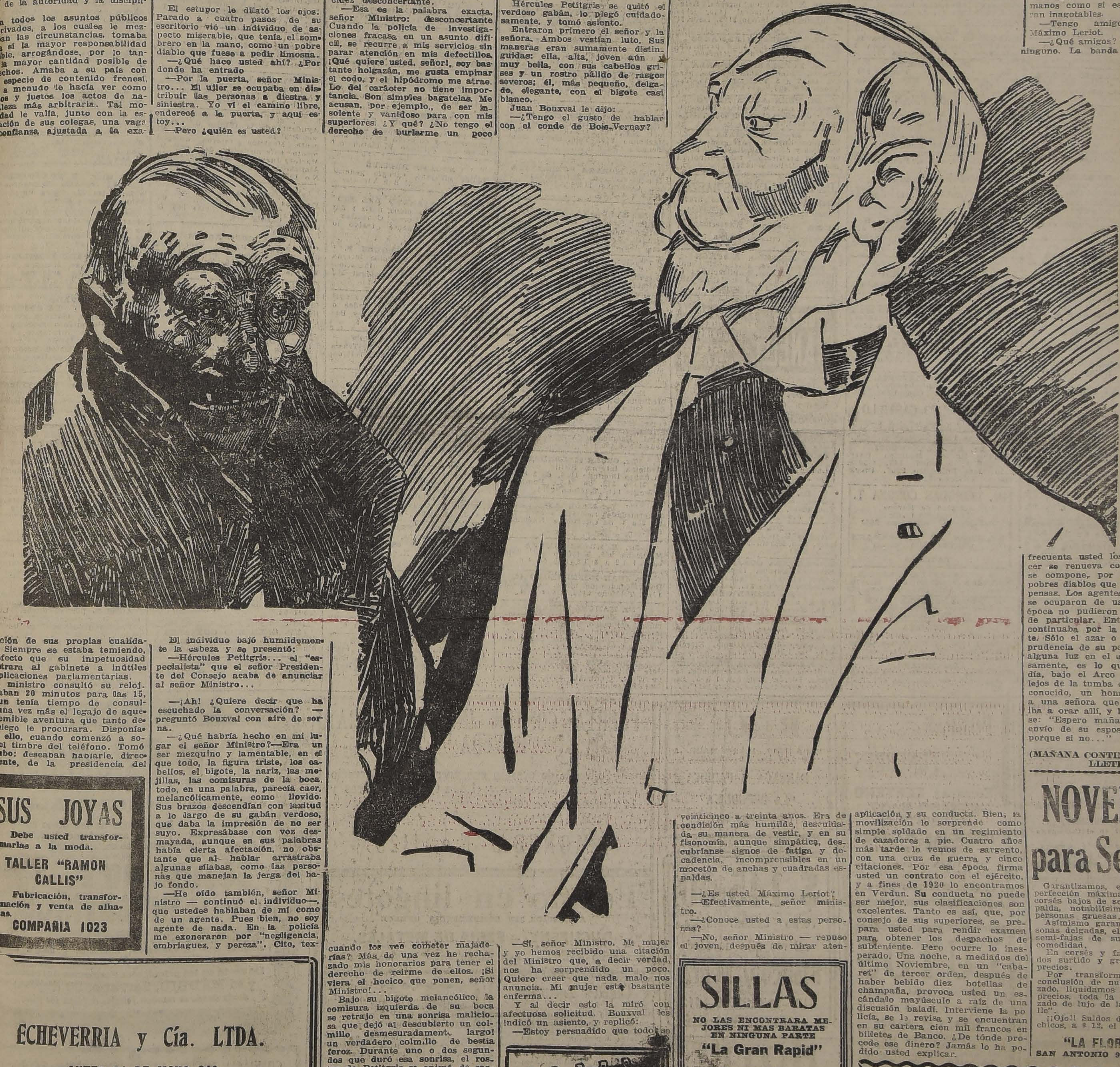

SUS JOYAS
Debe usted transformarlas a la moda.
TALLER "RAMON CALLIS"
Fabricación, transformación y venta de alhajas.
COMPAÑIA 1023

ECHEVERRIA y Cía. LTDA.
ANTES 21 DE MAYO 849
Provisoriamente nos hemos instalado e
BANDERA 849
Habiendo recibido una fuerte remesa de PLATANOS, atenderemos como de costumbre a nuestra clientela y al público en general.

CADA BATERÍA "EVEREADY" para radio es supremamente económica y eficiente en el servicio a que está designada. Exija baterías "Eveready" para que obtenga los mejores resultados en el radio.

SILLAS
NO LAS ENCONTRARA MEJORES NI MAS BARATAS EN NINGUNA PARTE
"La Gran Rapid"
DELICIAS 3538
DELICIAS 3538
A $ 80.00 DOCENA
Pida Catálogo a
O. PINOCHET L.
Santiago. —:— Casilla 4531.

NOVEDAD
para Señoras
Garantizamos, en absoluto, una perfección máxima en el corte de corsés bajos de seno y altos de espalda, notabilísimos modelos para personas gruesas.
Asimismo garantizamos para personas delgadas, el corte de corsés y semi-fajas de suprema belleza y comodidad.
En corsés y fajas hechos, variados surtido y gran equidad en los precios.
Por transformación del local y conclusión de nuestro giro de calzado, liquidamos sin re[illegible]ro en los precios, toda la existencia de calzado de lujo de la gran marca "Colle".
¡¡Ojo!! Saldos de calzado números chicos, a $ 12, el par.
"LA FLOR DEL DIA"
SAN ANTONIO 98, ESQ. MONEDA

AVISOS DE REMATES
ULTIMA PAGINA
HOY ARCADIO MEZA.—JUDICIAL DE AUTOMOVILES Y REPUESTOS. SAN ANTONIO 816.
HOY V. TORO OLIVOS.—MUEBLES ANTIGUOS Y MODERNOS. COMPAÑIA 1859.
HOY SOC. EL TATTERSALL.—ANIMALES DE ENGORDA.
HOY RIVAS Y CALVO.—MENAJES DE CASA. DELICIAS 2131.
Mañana RIVAS Y CALVO —MENAJES DE CASA. SOTOMAYOR 552.
Mañana V. ARAYA.— CASIMIRES FINOS INGLESES. AGUSTINAS 865.

GUIA PROFESIONAL

ABOGADOS

GABRIEL AMUNATEGUI
SALVADOR DE LA VEGA
Estudio: Huérfanos 1153. Oficinas 32 y 33. Casilla 3091. Teléfono número 3507.

NAZARIO CHACON DEL CAMPO
Morandé 450 bajos. Teléfono 2008 Casilla 3211.

FEDERICO DUNCKER BIGGS
Huérfanos 832. Altos Banco Germánico. Casilla número 219. Teléfono número 295.

ALBERTO DURAN B.
Huérfanos 1235. Oficina 8. Casilla N.o 2914.

LADISLAO ERRAZURIZ
LUIS QUINTEROS T.
Amunátegui 301. Teléfono N.o 633.

BERNARDINO LEIVA
OTTMAR STEGMAIER
Bandera 553 Casilla 2068

NICANOR ELGUETA
Galería Alessandri 19. Altos. Teléfono 586.

GALVARINO GALLARDO NIETO
Ahumada 168.

HECTOR ARNALDO GUERRA
Especialmente: Nulidades matrimonios, divorcios y juicios criminales. Galería Alessandri 24. Teléfono 4352. Consultas 4 a 5.

OSVALDO HEVIA L.
Morandé número 244. Casilla 1831.

MANUEL MARINO E.
LUIS MERINO
Bandera 166. Teléfono 2077. Casilla 107. Horas de oficina: de 10 a 11 1|2 A. M.

LORENZO MONTT
AMBROSIO MONTT WILMS
Compañía 1307. Teléfono 1807.

VICENTE MOLINOS GAETE
Agustinas 1148. Teléfono 2110. — De 10 a 12 y 4 a 6.

NICOLAS [illegible] MONTT
San Antonio 570. Casilla 2699. Asuntos civiles y especialmente cuestiones mineras.

LUIS EDUARDO PIZARRO
GMO. ALESSANDRI ALTAMIRANO
JORGE WILSON W[illegible]
FERNANDO GUZMAN VERGARA
Anticipan fondos para particiones y demás tramitaciones judiciales Agustinas 1148. Oficina 27, teléfono 5087.

ROBERTO DE PETRIS
Estudio y domicilio: Galería Alessandri 25. Teléfono 156. Casilla 4044.

ANTONIO PLANET O.
Especialmente cuestiones comerciales. Estudio: Bandera 239. Casilla 334. Teléfono 1137.

VICENTE MOLINOS GAETE
Agustinas 1148. Teléfono 2110.— de 11 a 12 y 2 a 4.

HUBERTO SALGADO GALLARDO
Criminalista. Alegatos Cortes. Nulidades matrimoniales. Estudio domicilio: Bandera 667. Atiende clientes franceses e ingleses en su idioma.

SALAS ROMO HNOS.
LUIS Y VICTOR A. SALAS ROMO

Abogados. Trasladaron sus oficinas a Compañía 1335. Teléfono 1527. Casilla 2231.

LISANDRO SANTELICES E.
Abogado. Compañía 1246. Teléfono N.o 831.

J. ISIDRO 2.o SALAS
Moneda 1355.

ALBERTO VERDUGO L.
Abogado. Agustinas 1521 Teléfono 1357. Honorarios módicos.

HUMBERTO YAÑEZ VELASCO
Agustinas 618. Teléfono 1611.

EMILIO TAGLE RODRIGUEZ
Atiende especialmente asuntos comerciales y mineros. Bandera 75 Bolsa de Comercio 3.er piso, oficina 207. Teléfono 2018.

AGUSTIN VIGORENA RIVERA, Edificio Ariztía. Piso 6 o N.o 16.

INGENIEROS

RAFAEL TORREBLANCA
Oficina técnica: Galería Alessandri 30. Casilla 3952. Teléfono 1349.

ALFREDO LEA-PLAZA
Moneda 1168. Teléfono 137.

MEDICOS

Dr. ITALO ALESSANDRINI
Cirugía y ginecología, 1 a 3. Merced 322. Teléfono 3555.

DR. ANIBAL ARIZTIA
Médico Hospital de Niños R. del Río Ayudante Clínica Prof. Prado Tagle. Trasladó consultorio Teatinos 321 De 2 a 3.30. Teléfono 1773. Domicilio Agustinas 1319

INSTITUTO DE SALUD
Cisterna, Población Nueva España
Destinado al diagnóstico y tratamiento de las enfermedades nerviosas y mentales, dirigido por el doctor Fontecilla. Santiago, Delicias N.o 1626. Electricidad médica, baños, etc.

Dr. AMENABAR OSSA
Oculista. Catorce años Europa, tres años médico director Hospital de Ojos, condado Stanford (Inglaterra). 21 de Mayo 578. De 1.30 a 4. Teléfono 602.

JOSE AVILES A.
Médico-Cirujano
Nataniel 167. Consultas de 1.30 a 4 P. M. Especialmente: Cirugía Partos, enfermedades de señora y sociales.

Dr. CARLOS A. AGUIRRE
Especialmente vías urinarias. Venéreas, sífilis. Consultas de 5-8. Carmen 191.

Dr. LUIS AGUILAR
Médico cirujano. Regresó de Europa. Castro 107. De 1.30 a 3. Teléfono 813.

Dr. LEONCIO ANDRADE
Medicina interna. Rayos X. Merced N.o 136. De 2 a 5. Teléfono 4528.

Dr. ARNELLO
Cirugía anestesia general, venéreas. García Reyes 17. De 12-3. Hospital San Vicente 4-5.

Dr. BUNSTER
Santa Rosa 86. Consultas de 3 a 4. Teléfono 3476.

ARTURO BARRAZA ARAYA
Médico-Cirujano
Especialmente vías urinarias, venéreas, sífilis. De 3 a 6. Puente N.o 557. Teléfono 4874.

Dr. BORQUEZ SILVA
Estudios Europa, Pulmón, corazón, estómago, intestinos. Rayos X. 3 a 6. Arturo Prat 80. Teléfono 19. Matadero.

Dr. RIFO BUSTOS
Estudios en Europa. Medicina interna. Preferentemente corazón y estómago, 2 a 5. Cochrane 177.

Dr. BISQUERT
Vías urinarias, sífilis. Moneda 859 De 3 a 6. Casilla 2563. Teléfono N.o 953.

Dr. BRONFMAN
Estudios en Europa. Cirugía, enfermedades señoras. Venéreas, 2 a 5. Compañía 1463. Teléfono 2457 Teléfono domicilio, 257. Providencia

Dr. JULIO BUSTOS
Médico Ciudad. Santiago. Medicina interna. Niños, sífilis. Recoleta 707 De 2 a 4.

Dr. ROBERTO BALTRA G.
Medicina general, vías urinarias 3.30 a 6. Ahumada 11. Teléfono 170. Parque.

Dr. BEAUMONT
Ayudante servicio ginecología. Hospital Salvador. Santo Domingo 975 De 3-5. Domicilio Avenida Manuel Montt 1541. Teléfono 93. Santa Elena.

Dr. BARRENECHEA
Oculista, especialista en oídos, nariz, garganta. Huérfanos 801. Esquina San Antonio.

Dr. MARIANO BAHAMONDE RUIZ
Cirugía y ginecología Cochrane 66. De 1 a 3. Domicilio: Delicias 1230 Teléfono 4430.

Dr. HECTOR CORONA T.
Se dedica exclusivamente a exámenes de laboratorio. Delicias 868 Teléfono 2483.

Dra. JULIA CLAVERIA
Afecciones bronco-pulmonares, curación del asma. Consultas: 1-3 Ejército 660.

Dr. RODOLFO CASTILLO
Jefe servicio oídos, nariz y garganta. Hospital San Borja. De 2 a 5 en Delicias 1164.

Dr. ALDO CONTRUCCI
Estudios Europa. Medicina interna Sífilis. Nataniel 142. 3.30 a 4.30. Jefe Policlínico Prof. Brockmann. Teléfono 3340.

Dr. LEONIDAS CORONA T.
Regresó de Europa
Laboratorio Clínico
Delicias 868.—Teléfono 2483
REACCION DE WASSERMANN
Química Bacteriología
VACUNAS

Dr. CASTAÑEDA IGLESIAS
Ex-Médico residente del Hospital Niños. Compañía 1839. Teléfono 251

Dr. EDUARDO CRUZ COKE L.
Medicina interna. Merced 305. De 4.30 a 6.30. Teléfono 4205.

OCULISTA
Ojos, oídos, nariz y garganta, San Antonio 148, doctor García Collao. Estudios Europa. 4 a 6.

Dr. CROIZET
Trasladóse Londres 25, entre Serrano y San Francisco. Telefono 637. De 1 a 3.

Dr LEON CHONCHOL
Medicina general. Rayos X. Sífilis, piel, venéreas. Ausente en el extranjero hasta el 15 Diciembre. Gálvez 61.

Dra. JUANA DIAZ MUÑOZ
Especialista enfermedades señoras y niños. 4 a 5. Delicias 858. Teléfono N.o 1715. ausente hasta 15 Diciembre.

IGNACIO DIAZ MUÑOZ S.
Medicina general. Vías urinarias. 3 a 6. Bandera 574. Teléfono 3424. Recién llegado de Europa.

Dr. RODRIGO DONOSO GAETE
Médico Hospital Salvador. Medicina interna. Consultas de 1.30 a 3 P. M., menos los Sábados. Amunátegui 32. Domicilio, Santo Domingo 1477. Teléfono 256,

Dr. CARLOS DOREN
Enfermedades de señoras. Cirugía. Monjitas 636. Teléfono 2571. Consulta: 1 a 4.

Dr. JOSE DONOSO DONOSO
Médico Cirujano
Horas de consulta: de 2 a 4.
Miraflores 457 — Teléfono 2773

Dr. E. DAVILA H.
Estudios Europa. Medicina interna. Laboratorio: de 5 a 7. Nataniel 113.

Dr. RICARDO DONOSO
Enfermedades del corazón, pulmón. regresó de Europa. 2.30 a 4.30. Agustinas 619.

Dr. EDUARDO DE RAMON
Regresó de Europa. Cirugía, enfermedades señoras. 1 a 3, Agustinas N.º 1606. Teléfono 3623

Dr. DIMITSTEIN
Agustinas 1308, esquina Teatinos. Rayos X, medicina general, especialidad corazón, pulmón, estómago o hígado, 1 a 4. Teléfono 3848

Dr. ESPINA
Rayos X. Medicina interna. Estudios Europa. Catedral 1425, cerca Amunátegui. Teléfono 2102. De 1.30 a 4.

Dr. FRANCISCO EDWARDS
Estudios Europa. Vías urinarias. Teatinos 10. De 2 a 4. Regresó.

Dr. FUENZALIDA CORREA
Cirugía. Enfermedades señoras, partos. De 2 a 3. Huérfanos 745. Teléfono N.º 406.

Dr. FUENZALIDA BRAVO
Profesor extraordinario. Enfermedades de niños. Merced 560. Teléfono N.º 1721. 2 a 4.

Dr. FONTECILLA
Estudios Europa. Afecciones pulmonares y nerviosas. Rayos X, pneumotorax artificiales, tuberculinoterapia, etc. Delicias 1626.

Dr. CARLOS GARCES BAEZA
Delicias 1376.— Teléfono 3747
Exámenes químicos, bacteriológicos. Reacción Wassermann
Medicina interna. 3.30 a 5.30

Dr. RICARDO GUNTHER
Ayudante clínica ginecológica universitaria. Cáncer, aplicaciones de Radium. 2 a 4. Avenida España 696. Teléfono 253. Parque.

DOCTOR GIANELLI
ESTUDIOS EUROPA
SIFILIS PIEL VIAS URINARIAS
21 de MAYO 562
CONSULTA de 2 a 6

Dr. GLEISNER V.
Consultas de 4 a 6. Pulmón, corazón, hígado, riñón, intestinos, etc. sífilis. Castro 26.

Dr. FELIX GROHNERT B.
Enfermedades de la piel, sífilis y venéreas
Luz ultra violeta, radioterapia. De 3 a 6. Ejército 391.

Dr. VICTOR M. GACITUA
Partos. Enfermedades de señoras. Trasladóse, Merced 312, 2 a 4. Teléfono 976.

DR. GREENE
Estudios Europa. Cirugía y ginecología. San Martín 500. 2 a 4 Teléfono 2860.

Dra. ANDREA GONZALEZ NOLLE
Estudios Europa. Especialidad señoras, niños. Huérfanos 1693. Consultas: Riquelme 317. De 2 a 5.

Dr. ANIBAL GREZ
Oídos, nariz, garganta. De 1.30 a 3.30. Merced 324. Teléfono 3555.

Dr. ENRIQUE GONZALEZ H.
Estudios Europa. Especialista estómago, intestinos, hígado, diabetes, obesidad, reumatismo. Ejército 644. De 1.30 a 3.30.

Dr. MARIO GARCIA DOMINGUEZ
Medicina general. Enfermedades señoras. Partos. Venéreas, 1 a 5. San Diego 65.

Dr. GUSTAVO GIRON L.
Cirugía y ginecología. Brasil 33. Teléfono 3126. De 2 a 3.

Dr. ALEJANDRO INFANTE
Médico Jefe Policlínico Niños Hospital Salvador 2 a 4 Delicias 258

AGUSTIN INOSTROZA
Cirugía general. Especialmente de niños, sífilis. De 4 a 6. Puente 583.

A. ICAZA BARROS
Médico-Cirujano
Santo Domingo 789. Teléfono 3809. De 3 a 4.

Dr. ROBERTO JARAMILLO
Ejército 707. Teléfono 142 Parque.

Dr. ARNULFO JOHOW
Estudios Europa Cirugía y ortopedia. Adultos, niños 3-4.—Santo Domingo 1523 — Teléfono 1033.

Dr. ALBERTO KORNER ANDWANTER
Estudios en Estados Unidos. Cirugía, ortopedia. Consultas: 10-12 de la mañana. Santo Domingo 614.

INSTITUTO RADIOLOGICO
Radioscopia, radiografía, radioterapia, aplicaciones radium.
Dr. ADOLFO KAPLAN
Estudios Estados Unidos y Europa, Compañía 1429.

Dr. TEODORO LEIBLE
Enfermedades nerviosas. Medicina interna. Aplicaciones eléctricas, de 3 a 6. Olivos 794.

Dr. H. LEA PLAZA
Estudios Europa. Compañía N.º 2115. De 2 a 5. Teléfono N.º 3880.

Dr. LABRA LETELIER
Nariz, garganta oídos. Consultas de 1 a 5. Compañía 1361.

Dr. ARMANDO LEON L.
Cirugía, Compañía 1909. Martes, Jueves, Sábados, 1 a 3. Teléfono 3846.

Dr. LOIS
San Pablo 1236. Medicina general. Vías urinarias. Sífilis. De 1 a 5.

Dr. LAVAL
Medicina interna. Lord Cochrane 340 de 2 a 4.

Dr. MEZA OLVA
Estudios Europa. Medicina interna Sífilis. 4 a 6. Dieciocho 268. Teléfono N.º 1769. Domicilio: Vicuña Mackenna 955. Teléfono 9. Santa Elena.

Dr. G. MORAGA FUENZALIDA
Regresó Europa. Enfermedades niños. Cochrane 118. Teléfono 2804 De 2 a 4 1|2.

Dr. MUÑOZ VALENZUELA
Médico residente Hospital Niños Enfermedades niños. Tuberculosis infantil. Matucana 302. 2 a 5. Teléfono 158.

Dra. CORA MAYERS
Médico-Cirujano
Regresó de Estados Unidos. Especialista en niños. Luz ultra-violeta Ahumada 49. Teléfono 711.

Dr. ERNESTO MOLINA G.
Serrano 68
Cirugía general. Regresó de Europa. Consultas: De 4.30 a 6 P. .

Dr. JUAN MARIN B.
Cirugía general. Enfermedades niños. Delicias 1164. De 3 a 4.30. Domicilio: San Diego 1849.

Dr. MORALES BELTRAMI
Medicina general. Especialmente niños Catedral 2257. De 1 a 3.

Dr. MORALES VILLABLANCA
Sífilis, venéreas, piel, medicina general. Exámenes sangre. Merced 486. 3 a 6.

Dr. OSCAR MELENDEZ
Medicina interna. Sífilis, consultas en Santo Domingo 1036, de 2-4 y 21 de Mayo 578, de 4-5. Domicilio: Ejército 141. Teléfono 2831.

Dr. MALBRAN
Enfermedades mentales y nerviosas De 2 a 4. Se trasladó a Huérfanos 1880.

Dr. H. NUÑEZ ZAMORA
Matucana 289. Teléfono 291. Estación. 1 1|2 a 3 1|2. Sábado 4-6.

Dr. JUAN MONTENEGRO M.
Enfermedades de niños. Compañía 1770. Teléfono 2120. De 2 a 4.

Dr. MANUEL MORENO
Medicina general, particularmente: riñón, estómago, intestinos. Tratamiento especial, tuberculosis pulmonar. Estudios Europa. San Francisco 155. De 2.30 a 4.30.

Dr. LUIS OPAZO F.
Jefe Policlínica niños. Universidad de Chile. Compañía 3007. Teléfono 48. Estación.

DR. OHLERICH
Titulado Alemania y Chile. Medicina interna. Enfermedades niños. Teléfono 332. Catedral 1488. De 2 a 4.

DR. ORREGO PUELMA
Médico Hospital San Juan de Dios. De 3.30 a 5. Agustinas 1314. Teléfono 1217.

DR. PAREDES P.
Amunátegui 33. Especialmente enfermedades señoras. Ginecología. Consultas de 2 a 4.

DR. A. CUSTODIO POBLETE
Medicina interna y niños. Recoleta 65, de 1.30 a 3.30. Teléfono N.o 1345

Dr. PANTOJA
Corazón, pulmón, estómago, sífilis. Delicias 1276, de 2 a 4. Teléfono 3747. Santo Domingo 1036. 6 a 8. Teléfono 514

DR. MARCIAL PARADA
Oídos, nariz, garganta. De 2 a 5. Santo Domingo 831 Teléfono 1859

DR. DAVID PULIDO
Enfermedades niños. Santo Domingo N.o 1790. Teléfono 2152. De 1 a 3.

DR. PRUNES
Estudios Europa. Jefe clínica, piel, sífilis, venéreas. Merced 490. Casilla 3896.

DR. PATIÑO MAC-IVER
Medicina interna. Enfermedades niños. Libertad 443. De 2 a 4. Teléfono 1636.

DR. ALBERTO PANATT
Médico Jefe Policlínico, Prof. Prado Tagle. Pulmón, corazón, estómago hígado. Rayos X. Teléfono 1211 Trasladóse a Delicias 1416 De 2 a 4.

DR. LUIS QUIROGA
Medicina general. Consultas 4 a 5.30 Catedral 1452. Teléfono 3760.

DR. ALBERTO RAHAUSEN
Cirugía general. Compañía 2938. Teléfono 192-Estación. De 2 a 4.

DR. AQUILES RIVEROS
Graduado en Bruselas. Partos, señoras, medicina general. Consultas en su

SANATORIO
Avenida Matta 536. Pensionado para partos, operaciones, medicina, aislamiento y curación nervios, morfinómanos. Teléfono 97-Matadero.

ADOLFO RECCIUS
Médico cirujano. Cirugía general. De 2 a 4. Hospital San Vicente.

PROF. ALEJANDRO DEL RIO
Enfermedades de oídos, nariz y garganta. 19 Miraflores. Consultas hora fija diariamente (salvo los Sábados) 2 a 5.

DR. JOSE RODRIGUEZ F.
Estudios Europa. Medicina interna Especialidad estómago, intestinos Rayos X. 2 a 4. Amunátegui 559 Teléfono 2810.

DR. CESAR RODRIGUEZ LEON
Medicina interna. Enfermedades de niños Catedral 2607. 1 a 3; y Bascuñán Guerrero 1013, 4 a 5.

DR. DEL RIO GUNDIAN
Medicina interna. De 3 a 5. Trasladóse Santo Domingo 2067. Teléfono 4333.

INSTITUTO SANITAS
AGUSTINAS 1955
Laboratorio, auto-vacuna, radioscopias, terapia de radium y de Rayos X. Luz ultra-violeta, aplicaciones eléctricas, instalaciones de radium, baños de ácido carbónico, diatermia.

DR. SCROGGIE
Especialidad enfermedades de niños Jefe de la Clínica de Niños. Universidad de Chile. Consultas de 2 a 4 de la tarde. Rosas 1157.

DR. SANTANDER
Estudios en Europa. Medicina interna, especialmente estómago, e intestinos. Rayos X. Alameda 938. De 2 a 5.

PROF. DR. SOTO PARADA
Laboratorio Clínico. Moneda 1035. De 3 a 6.

DR. STOLTING
Oculista. Médico recibido Alemania y Chile Moneda 627. De 3 a 6.

DR. CRISTOBAL SAENZ
Estudios Europa Afecciones médico-quirúrgicas de abdomen. Especialmente estómago, sífilis. Rayos X. De 2 a 4. Agustinas 1889. Teléfono 3098.

Laboratorio Bandera 736. Teléfono N.o 233 Exámenes completos sangre, orina, esputos, etc., cultivos autovacunas Abierto a toda hora.

DR. CARLOS SEAMAN
Médico cirujano. Consultas: 1.30 [illegible] Trasladóse Delicias 225

DR. OTTO SCHWARZENBERG.
Enfermedades de niños. Consultas 2 a 3 Martes, Jueves y Sábado Lunes y Viernes 2.30 a 3.30 Santo Domingo 1528 Teléfono 1033

DR. HE[illegible]VERS W.
Médico-cirujano. Domicilio, Molina 672. San Antonio 275 De 2 a 3 1|2

DR. TORRES TORRES
Jefe clínica Prof. Korner. Especialista enfermedades señoras y cirugía Catedral 1249 De 2 a 6.

DR. V[illegible]HER
Exclusivamente pulmón. Nataniel 199. De 2 a 3.30 [illegible] Miércoles y Viernes.

DR. VIVES BRAVO
Enfermedades niños. Trasladóse a Delicias 335. Teléfono 2895

DR. G. E. VIDAL S.
Delicias 2696 Teléfono 245. Estación. Consultas: 5 a 6.

DR. J. M. VERGARA KELLER
Regresó de Europa Partos, ginecología. Agustinas 823. De 2 a 4. Teléfono 3355.

Dr. RAUL VENTURA JUNCA
Médico residente Hospital Salvador Medicina interna. Esp. sistema cardio-vascular. Riquelme 140 4.30 a 6 Teléfono 3328.

DR. VILLAGRA
Estudios Europa. Unicamente pulmón. Rayos X 3-6 Dieciocho 487-A. Teléfono 134 (Parque).

DR. JA[illegible] VIDAL OLTRA
Ex-Director Sanatorio San José para tuberculosis. Pulmón, corazón, estómago. 3 a 5. Catedral 1433. Teléfono 21[illegible]

LABORATORIO VIDAL
Exámenes de sangre orina etc. Autovacunas. Catedral 1433 Teléf 2306

PROF. DR. VARGAS SALCEDO
Exclusivamente cirugía Trasladóse Compañía 2499 Teléfono 1050. Martes, Jueves, Sábado, 2 a 5.

DR. VICUÑA HERBOSO
Ayudante de la Clínica del Profesor Prado Tagle. Hospital San Vicente. Medicina interna, especialmente enfermedades del corazón. Martes, Jueves, Sábado, 2.30 a 4.30 Almirante Barroso 210. Teléfono N.o 1058.

DR. YAÑEZ G.
Estudios Europa. Piel, Sífilis, Venéreas. Trasladóse, Delicias 365. De 4 a 5. Casilla 618.

D. ARTURO ZAFFE
Oídos, nariz, garganta. Especialista Hospital Salvador y Niños. Dieciocho 257. De 3 a 5. Teléfono 257 Atiende clientela Dr. Alcaíno.

DR. [illegible]ATE
Estudios Europa. Especialmente enfermedades internas, venéreas, sífilis. Reacción Wasserman. 3 a 4 Compañía 1853

DR. WEINSTEIN
Estudios Europa. Enfermedades de la piel sífilis y venéreas. Radioterapia y luz ultra-violeta. Agustinas 1357. De 2 a 5.

DR. WIREN
Oídos, nariz, garganta. Compañía No 1606. De 2 a 5.

DENTISTAS

C. VALENCIA COURBIS
Ayudante Escuela Dental. Operaciones indoloras. Procedimiento Dr. Correa (de la Facultad de Buenos Aires). Coronas y dentaduras. Teatinos 50.

DR. CERDA LOPEZ
Se trasladó Ahumada No. 11. Somnoformo, Puentes y Coronas.

D. CLODOMIRO CONTRERAS
San Antonio 451. Teléfono 3692 Horas: 9 a 11 y 3 a 6.

FORTUNATO ENCINA P.
Especialmente placas, coronas, puentes. Extracciones indoloras. Ahumada 55.

DR. GALLARDO GONZALEZ
Estudios en Filadelfia Consultas diurnas y nocturnas. Echaurren 26

ARMANDO MORA PINOCHET
Dentista. Trasladóse: Santa Rosa N.o 671.

PEDRO MENDEZ
Estudios Estados Unidos Honorarios moderados N.o 782

Dr. JOSE MARIA SAAVEDRA
Alameda 1313. Solamente de

WENCESLAO MUÑOZ L.
Dentista Tratamientos rápidos tracción sin dolor San Diego

ALFREDO MUÑOZ LOBOS
Extracciones sin dolor Somnoformo Puentes placas. Tratamientos rápidos Compañía 1852.

CLINICA DENTAL
"VALENZUELA BASTERRICA"
Luis R. Barrios Méndez
Rafael Valenzuela L.
Carlos H. Rojas
DENTISTAS
Cirugía dental Somnoformo ciones de anomalías. Riquelme Teléfono 1642

VETERINARIOS

SCHMIDT HERMAN
Enfermedades animales Llamados a domicilio. San N.o 457. Teléfono 3649. De de 2 a 6.

ARQUITECTOS

OFICINA DE CONSTRUCC
Económicas y de renta
LEOPOLDO NAVARRETE
Morandé 67. Teléfono N.o 380.

EDUARDO TASSO
Construcciones transformaciones reparaciones. Honorarios ciento. Huérfanos 1253

MATRONAS

MATRONA BRAVO
Recibe pensionistas. Atiende a domicilio. Inyecciones. Mujica esquina Vicuña Mackenna cuadra Diez de Julio.

MATRONA GINECOLOGA
Atención privada, pensionistas sultas gratuitas. Brasil

MATRONA AMELIA
Recibe pensionistas, partos 50 pesos. Inyecciones, consultas tis. Maule 1062.

PENSIONADO MENA
Recibo pensionistas, partos sión $ 45 Masajes, inyecciones chrane 535.

Mme. E. FRAGNAUD
Matrona francesa Trasladóse nida. Matta 72. Entre Vicuña kenna y Santa Elena.

SARA OSORIO DE GONZ
Matrona. Pensionado particular para partos y curaciones internas Asistencia a domicilio. Rosas 2254.

PENSIONADO PARTICULAR
Mercedes Rojas, Matrona go 930. Recibe enfermas nes internas. Consultas a toda

CLINICA PRIVADA
DE OBSTE
Señora Reyes, matrona ta Establecimiento moderno dido por dos cirujanos tas. Recibo enfermas de tes del país. Partos, precios cos. Consultas gratis. 636.

PENSIONADO Dra. VIC
Recibe enfermas de provincias ses días. Asistencia completa tos, 50 pesos. Turnos perma San Diego 57.

ANA G. VARGAS BAR
Partos Recibo pensionistas Americana 627.

CARMELA ROMAN
Maternidad particular fermas pensionistas.

CARMELA TORO G.
Partos. Asistencias toda hora be enfermas. Matucana

VARIOS

CLINICA
Instalada con todos los modernos, únicamente y curación radical de las dades, venéreas, génito-urinarias impotencia.
Curaciones rápidas (Procedimiento científico comprobado
Atendido por su dueño, Bravo B. y doctor Félix
Precios módicos, pago.
Se atiende ambos sexos mente de 9 a 12 M. y de 1 Consultas gratis Puente 2721. Santiago.
(Nota) Se reciben provincias por correspondencia

EXPRESION DE GRACIAS

Damos nuestros más expresivos agradecimientos a las personas que se dignaron acompañar los restos de nuestro querido esposo, hijo y hermano, don

Casimiro 2.o Barrera Contreras

sepultado ayer en el Cementerio Católico.

ESPOSA, MADRE Y HERMANOS

DEFUNCION

Ha fallecido nuestro querido hijo y hermano, don

Germán Jorquera Contreras

Agradeceríamos a nuestros amigos se sirvan acompañar sus restos al Cementerio General. El cortejo partirá hoy Viernes, a las 10.30 A. M. de su casa, García Reyes 967.

LA FAMILIA.

DEFUNCION

Ha fallecido el señor don

Francisco Camacho Manzanares

Sus restos serán sepultados en el Cementerio General, hoy, a las 10 1|2 A. M., partiendo el cortejo de su casa habitación, Av. Providencia 1262.

LA FAMILIA.

POMPAS FUNEBRES
LA HUMANITARIA
ABIERTO DIA Y NOCHE
SAN DIEGO ESQ. CONCEPCION
Teléfono 244, Matadero
Servicios desde $ 30

POMPAS FUNEBRES
Empresa ZENTENO
ESTADO N.º 17
TELEFONO N.º 4275
DELICIAS N.º 2584
TELEFONO N.º 524
Abierto día y noche. Atendido por
CARLOS ZENTENO LOYOLA

LUTOS
Encontrará usted el mejor surtido en plaza en el
MANTO ELEGANTE
PASAJE MATTE 28
Especialidad en tocas y sombreros de Crep-Georgette.
LA CASA NO TIENE SUCURSAL

MUEBLERIA
LA ARGENTINA
214 — Bandera — 220
José Gurfinkel
GRAN SURTIDO DE MUEBLES DE TODOS ESTILOS FABRICA
CHILOE 1310
A precios más bajos que en todas las Mueblerías. Antes de hacer sus compras, consulte mis precios.

RAULI
PARA PISO, 1x4 1|2 MACH. A $ 1.00 c|u. SE REALIZA
BARRACA Y FABRICA
"LA REPUBLICA"
DOMEYKO 2354
D-12

$ 145.00
Terno casimir inglés, colores alta novedad
Blanco y Negro
412—SAN DIEGO—412

HOTEL
en pleno centro, de primera clase, se vende, con facilidades de pago. Tratar:
COCHRANE 140
(10 A 11 A. M.)
D-12

CLINICA
DOCTOR JULIO LEFEVRE M.
Atendida solamente por médicos
GONORREAS SIFILIS, IMPOTENCIA, en ambos sexos Curación radical rápida. Acepto consultas de provincias por correspondencia. Precios módicos. Facilidades de pago. De 10 a 12, 4 a 7 P. M. San Antonio 41, altos, Santiago.

PUERTA CONTRA INCENDIO PARA BOVEDA
Se vende de ocasión una puerta contra incendio marca Bash. Dimensiones: 1.88 x 0.91 centímetros y 14 centímetros de espesor.
Verla y tratar:
MONEDA N.o 1128

Estaño en lingotes
A PRECIOS SIN COMPETENCIA, OFRECE
DUCHESNE. — FERIA DE METALES.
TELEFONO 2771. — SAN PABLO 2772. — CASILLA 2179.

Cadetes ingenieros

Se llama a concurso en la Escuela de Ingenieros de la Armada, para llenar 12 vacantes de cadetes supernumerarios, (9 para el primer año y 3 para el segundo).

El examen de admisión se efectuará simultáneamente el día 7 de Enero próximo, en las ciudades que se expresan:

IQUIQUE: (Liceo de Hombres) para los candidatos de Tacna, Tarapacá y Antofagasta inclusive.

VALPARAISO: (Escuela Naval) para los candidatos de Atacama inclusive a Curicó inclusive.

TALCAHUANO: (Escuela de Ingenieros) para los candidatos de Talca inclusive a Chiloé inclusive.

PUNTA ARENAS: (Comandancia en Jefe) para los candidatos de Magallanes.

Las solicitudes de admisión se reciben en la Dirección de la Escuela de Ingenieros, hasta el 20 de Diciembre.

Por prospectos, dirigirse:

DIRECTOR ESCUELA DE INGENIEROS, TALCAHUANO

D-15

Cía. MINERA MERCEDES DE LAS CONDES

De conformidad al artículo 15 de los Estatutos, el Registro de Accionistas quedará cerrado desde esta fecha hasta el 19 inclusive, del mes en curso.—Santiago, 8 de Diciembre de 1924.

FRANCISCO MONTT PINTO
Gerente.

D-15

COMPAÑIA MINERA LAS CONDES

De conformidad al artículo 11 de los Estatutos, el Registro de Accionistas quedará cerrado desde el día 10 al 19, inclusive, del presente mes.

JOSE DAMIAN NAVARRO
Gerente.

D-15

Elixir Estomacal
de Saiz de Carlos (STOMALIX)
Es recetado por los médicos de las cinco partes del mundo porque tonifica, ayuda á las digestiones y abre el apetito, curando las molestias del
ESTÓMAGO E INTESTINOS
el dolor de estómago, la dispepsia, las acedias, vómitos, inapetencia, diarreas en niños y adultos que, á veces, alternan con estreñimiento, dilatación y úlcera del estómago, etc. — Es antiséptico.
De venta en las principales Farmacias del Mundo y en MADRID, Serrano, 30 (España) desde donde se remiten folletos á quien los pida.

COMPAÑIA MINERA LAS CONDES

De conformidad a los artículos 29 y 57 de los Estatutos Sociales, cítase a reunión general extraordinaria de accionistas, para el Martes 16 del presente, a las 5 P. M., para tratar y resolver la venta de la negociación, o sea, del Activo y Pasivo de ella, a una nueva sociedad que se organizará al efecto, y de la disolución y liquidación anticipada de la Sociedad y nombramiento de Junta Liquidadora. La reunión se celebrará en la oficina de la Sociedad, Santiago, edificio Banco Anglo. 5.o piso, N.o 6.

PASCUAL BABURIZZA
Presidente.

D-15

Cía. Minera des de Las Co

De conformidad a culos 33 y 46 de los utos Sociales, cítase ión general extraordinaria accionistas, para el del presente, a las para tratar y resolver de la negociación del Activo y Pasivo una nueva sociedad organizará al efecto disolución y liquidación anticipada de la Sociedad nombramiento de Junta dora.

La reunión tendrá la oficina de la Cámara de Comercio, oficina 232

JORGE

LA NACION

iago, Diciembre 12 de 1924

FINANZAS MUNICIPALES

L PROBLEMA DE LAS RENTAS

l como las reformas político- ministrativas en la dirección Estado, las reformas político- ministrativas en la gestión de municipales son sólo un as del problema general.

idar los conceptos económi s no considerar las únicas as efectivas que determinan istencia de las personas, de olectividades y de las nacio La política, los ideales doc rios, las cuestiones sociales, do, en fin, lo que se acos ra llamar "fuerzas espiritua no son más que efecto de s económicas.

lo hay dos grandes partidos relación con los Gobiernos. es el que pide el dinero y el que lo niega. Todos los dos cuando están en el Go piden dinero. Todos los dos, cuando están en la opo niegan el dinero. Ese es el de toda la política.

o es precisamente ahora, do las condiciones del Poder tivo permiten gobernar, do es necesario no olvidar conceptos económicos como de gobierno.

Hemos analizado ya la situa desde el punto de vista del o en relación con los pro s tributarios y monetario. corresponde hoy decir algo to a los problemas relacio con la administración mu pal.

gobierno municipal era ma si tan malo como el Gobier l Estado. Había un Congre Regidores y una especie de dente que era el Alcalde. El Ejecutivo, lo mismo que Gobierno del Estado, había derivado hacia el Congreso Regidores. Así, las discusio políticas y las inmoralidades lativas con la falta de go fuerte y responsable, lle luego a hacer pensar que reforma política lo resolvía o.

o ya tenemos en Santiago reforma política, y así no tar mos en comprobar que ella refiere a la forma de la admi ración y no a los medios de inistrar.

que las ciudades reclaman ervicios municipales. Pero, en condiciones financieras actua esos servicios no los podrá porcionar ni un Congreso de idores, ni un Alcalde Rotati ni un Concejo Deliberante, ni Intendente Municipal.

Santiago de Chile, con 400 mil tantes, capital de la Repúbli exponente principal de la ltura del país, no puede tener nos necesidades públicas que Angeles (California), con mil habitantes; que Milwau con 457 mil; Newark, 414 Minneapolis, 380 mil; Búffa 506 mil; Jersey City, 298 ...

Pero Santiago de Chile paga, sus servicios públicos, 30 pe chilenos por habitante, o sea, dólares a 4 dólares....

Los Angeles paga 40 dólares; aukee, 55 dólares; Newark, dólares; Minneápolis, 43 dóla Búffalo, 53 dólares; Jersey 65 dólares....

Sólo dos ciudades americanas, falo y Boston, con una pobla entre ambas de 1 millón 254 personas, gastan 631 millo en sus servicios municipales, justamente el valor de to nuestro presupuesto nacio ...

Naturalmente, las diferencias en las tasas tributarias dependen, en parte, del e la propiedad. Puede que dades americanas represen capital mayor en cuanto ación de la propiedad pri Pero, si se considera en aso las tasas tributarias co dientes a un mismo valor propiedad privada, la ob ción anterior desaparece. considerando la contribución mil, para comparar más di ente con Chile, se encuen tre una serie de ciudades rentes poblaciones:

New York, 36 por mil; Chica 76 por mil; Philadelphia, mil; Baltimore, 29,7 por Detroit 29 por mil; Atlantic 29,6 por mil; Charleston C.), 27 por mil; Cleveland, por mil; San Francisco, r mil...

una lista de las 250 ciuda principales de los Estados (más de 35 mil habitan aproximadamente el 60% ba tasas sobre la propie superiores al 20 por mil. El correspondía a Augusta , con 70,20 por mil. Apenas ciudades, entre las 250 cita soportaban tasas inferiores 0 por mil.

Estas relaciones quedan fuera toda diferencia en capacidad tributaria ya que son cifras rela que se refieren al valor de propiedad y a una proporción ese valor. Si existe alguna ferencia que citar será la que responde al distinto valor del erés sobre el capital invertido cual en Chile es, naturalmen superior, lo que indicaría la tencia de una mayor capaci para el pago de las tasas.

Los 11 millones de pesos que 1922 recibía la Municipalidad Santiago para servir a 400 mil bitantes los recibían el mismo ciudades americanas como saic (N. Y.) con población de mil habitantes y presupuesto nicipal de 1 millón 405 mil lares; La Crosse (Wis) con blación de 34 mil habitantes y supuesto municipal de 1 mi 291 mil dólares; Malden ss) con población de 49 mil habitantes y presupuesto municipal de 1 millón 773 mil dólares...

El Impuesto a la Renta, que acaba de refundir en Chile las contribuciones sobre Haberes, aplica en favor de las Municipalidades el 5 1|2 por ciento sobre una renta que se supone de 6 por ciento respecto al avalúo territorial; esto concede a las Municipalidades un 3,3 por mil sobre el valor de la propiedad... sin considerar todavía que del avalúo se deduce una parte para los gastos de conservación o de mejoras....

No es difícil observar, por lo demás, que el régimen tributario municipal es todavía más deficiente que el régimen fiscal. El Estado puede compensar sus defectos tributarios con la renta salitrera, la cual, en algunos casos, como en 1918 y 1920, ha igualado a la suma del resto de los recursos, incluso las entradas aduaneras de importancia. Pero las Municipalidades—excepto algunas pequeñas comunas mineras—no poseen una renta extraordinaria.

El problema municipal—en mayor grado todavía que el problema fiscal—es un problema financiero. Resolver el problema político o administrativo es cómodo y sencillo. Pero es en los problemas financieros donde se conoce la capacidad, previsión y energía de los Gobiernos.

LA DIRECCION DE CORREOS Y TELEGRAFOS

Hace ya días que se consumó la ejecución de las medidas que el Gobierno estimó convenientes como acto preliminar a la reorganización de los servicios de Correos y Telégrafos: el alejamiento de los señores Luis Silva, Sub-Director, por aceptación de su renuncia, y Enrique Vergara Robles, Director General, por destitución.

La desorganización y demás deficiencias de que se hizo mérito para eliminar de la superioridad de Correos y Telégrafos a los funcionarios nombrados, deben lógicamente asumir proporciones considerables, desde el momento en que ocasionaron una sanción tan señalada como la exoneración del Director General de un servicio del Estado. Entretanto, la morosidad de que da muestras el Gobierno para restablecer en su situación normal la dirección de esta rama administrativa nos da la impresión de una incongruencia cuyo origen no acertamos a explicarnos.

Si esos servicios estaban a tal punto desorganizados, si en sus reparticiones había defectos graves descuidados por la dirección destituída, la lógica indica que es indispensable evitar que esa desorganización y esos defectos se acentúen y multipliquen manteniendo por más tiempo la acefalía práctica en que hoy se encuentran.

El servicio de correos y telégrafos es una complicada máquina administrativa que no puede funcionar sino bajo la tuición vigilante de un jefe experimentado, enérgico, de espíritu organizador, y reposado al par que firme criterio, ampliamente comprensivo de la función vital que ese género de comunicaciones desempeña en el organismo nacional en todos sus aspectos.

Y esa jefatura no debe permanecer por mucho tiempo privada de tal autoridad. Con la misma rapidez que se alejó de su cargo al señor Vergara Robles, debe procederse a hacer cesar el interinato existente. La situación de interino, sobre todo por un plazo tan precario como el que obligadamente se debió prever para este caso, es la esterilizadora natural e inevitable de toda iniciativa innovadora de importancia.

Por regla general, el funcionario interino tiene a prudencia limitarse a mantener las funciones de que se hace cargo transitoriamente en un statu quo rutinario. Esta actitud no es posible ni por un día en una repartición como Correos y Telégrafos, donde cada defecto no remediado a tiempo puede significar el establecimiento de un mal hábito de ingratas repercusiones sobre el público.

Desde su propio punto de vista, que debe dentro de toda lógica corroborar su acción contra los defectos del servicio, y por la propia conveniencia del mismo y la comodidad del público, el Gobierno debe no demorar por más tiempo la provisión del cargo acéfalo de Director de Correos con una persona de probadas dotes disciplinarias y organizadoras Mantener la incierta situación actual equivaldría a crear inútilmente dificultades al servicio y engendrar para más tarde irregularidades que después se haría muy difícil extirpar.

LA DETENCION DE PEDRO LEON UGALDE

por CONRADO RIOS GALLARDO

Cuando Daniel Schweitzer fué obligado de la noche a la mañana a trasmontar los macizos andinos, sin sumario previo, sin delito comprobado, censuramos con energía el procedimiento dictatorial, torpe y arbitrario.

En aquel entonces fueron escasas, contadas con los dedos de la mano, las protestas. Era natural. El Gobierno estaba en todo el apogeo de su gloria y de su popularidad. Aún no se habían proveído las carteras de Agricultura y de Asistencia Social. Los partidos políticos luchaban por tener la supremacía en el Gobierno. Tampoco se había dictado el decreto-ley sobre las operaciones bursátiles, ni se tenía en barbecho el relativo a la formación de las sociedades anónimas. La obra se iniciaba y todos estaban a la expectativa.

Por estas razones, y muchas otras que reservamos, Daniel Schweitzer partió en silencio. Alrededor de su exilio se produjo el vacío de la máquina neumática.

Han pasado poco más de dos meses desde aquellos acontecimientos. El Gobierno no tiene la popularidad con que nació a la vida. Cumple con la ley de la historia. Las carteras ministeriales están proveídas e inteligentemente dispensadas. Radicales y conservadores saben que militares y marinos no desean confiar la dirección del Estado a sus manos, por ser partidos extremos. Se ha dictado el decreto bursátil y se han herido intereses por varias decenas de millones de pesos. En una palabra, el Gobierno de hoy no es el de antes: ha herido intereses, y nada hay que esperar.

En el Regimiento Cazadores, en pieza de oficial, con rancho ídem, se encuentra detenido desde hace varios días Pedro León Ugalde. Se le acusa del delito de sedición. La Comandancia General de Armas ha ordenado que se instruya un sumario y ha designado el fiscal correspondiente. La investigación está en marcha.

El señor Comandante Arenas, fiscal, ha solicitado en los diarios de ayer la suspensión de juicios definitivos sobre la prisión del ex-diputado radical. Ha dicho que está detenido no por el simple delito de "expresión de ideas" sino que por "hechos concretos que miran directamente contra la seguridad del Estado y del orden público".

Ha agregado que debe tenerse confianza en su actuación, que no por haber demostrado los "errores del manifiesto radical pueda su conciencia de fiscal carecer de la ecuanimidad y rectitud necesarias para tramitar un proceso que no es contra el Partido Radical, que no es por expresión de ideas, sino de hechos que no admiten otra cosa que pruebas concretas y definitivas".

La situación no puede ser más clara: si existen pruebas, habrá pena, si no libertad.

Se trata de una investigación corriente en los anales judiciales.

Juntemos ahora el caso de Daniel Schweitzer y de Pedro León Ugalde.

El primero fué obligado a traspasar los Andes con lo encapillado. Salió en peor situación que la del sujeto que abandona una cárcel, ya que éste una vez en libertad se va llevando consigo sus ahorros. A Schweitzer hubo que hacerle una suscripción en la estación.

En el caso del ex-Presidente de la Federación de Estudiantes no hubo fiscal, sumario y, en consecuencias, delito comprobado.

Examinemos ahora la situación de Pedro León Ugalde. No ha sido obligado dictatorialmente a pasar al lado argentino. Se le ha apresado y se le ha conducido rodeado de comodidades a un cuartel. Tiene un fiscal, se le sigue un sumario y se trata de comprobar un delito.

Daniel Schweitzer fué condenado sin escucharle. Pedro León Ugalde no puede serlo. El primero no pudo defenderse y el segundo tiene amplia libertad para hacerlo.

Son situaciones fundamentalmente diversas. Abusiva una y correcta la otra.

Sin embargo, en el caso de Daniel Schweitzer fueron pocos los que protestaron y en el de Pedro León Ugalde son muchos.

En el caso de Schweitzer hubo garantías constitucionales claramente atropelladas; en el caso de Ugalde, las formalidades legales se han guardado escrupulosamente.

Los que en el primer caso permanecieron en silencio, protestan ahora, anticipándose "a la posibilidad de que la prisión del ex-diputado radical obedeciese a una arbitrariedad".

Hay un contraste violento entre ambas actitudes. Un abismo existe entre una y otra.

¿Qué interés político ocasional puede explicarlo?

¿Por qué hubo un silencio cómplice ante una arbitrariedad efectiva y hay una protesta airada ante una arbitrariedad posible?...

C. R. G.

EL ALMANAQUE PARROQUIAL Y LA JUNTA DE BENEFICENCIA ESCOLAR

por AUGUSTO VICUÑA SUBERCASEAUX
Presidente de la Junta de Beneficencia Escolar

La Junta de Beneficencia Escolar fué fundada hace algunos años por caballeros y damas de elevados sentimientos con el objeto de buscar a los niños más pobres de las escuelas para vestirlos, a los más débiles para incorporarlos a las colonias de Vacaciones, donde pudieran gozar del clima marítimo o del aire puro de la montaña. Desde entonces, más de dos mil niños han podido escapar a las asechanzas de la tuberculosis y otras enfermedades y con la alegría de una alma sana, en un organismo también sano, han podido seguir sus cursos escolares; más de tres mil, seguramente han podido mediante el Ropero Escolar cubrir con un buen abrigo sus ateridos cuerpecitos. Y después, prosiguiendo en esta noble tarea de humanidad y caridad cristianas, han venido las plazas de juegos para que todos los niños, sin distinción de castas y creencias, corran, jueguen y rían, entonando así un bello himno a la solidaridad de las clases sociales en el bregar por el bien y el perfeccionamiento colectivo.

En nuestro carácter de presidente de la institución hemos llamado a todas las puertas, en nombre de los ideales de fraternidad humana que hace veinte siglos predicó Jesucristo a todos los pueblos y que siguen siendo los ideales generosos de los que, comprendiendo lo sublime de esa doctrina, creen que ella puede disipar odios y afianzar acercamientos saludables entre los hombres.

Las puertas se nos abrieron y hombres buenos de todas las creencias y mujeres virtuosas que saben dar sin solicitar más datos que la apremiante necesidad de aliviar muchos dolores, vinieron en nuestra ayuda y con ella pudimos últimamente abrir el abandonado Parque de la Salud de San José de Maipo donde a estas horas un grupo de niñitas vigorizan sus pulmones y se defienden así de la invasión del temido bacilo de la tuberculosis.

Continuábamos tranquilos nuestra labor, ayudados por algunas abnegadas maestras y un grupo de caballeros y damas caritativos, cuando hé aquí que desde las columnas del Almanaque Parroquial para 1925, surge una orden que es **injusta porque no se conforma con la verdad, y que es a la vez contraria a la preciada virtud de la caridad.** "No protejáis, católicos, se dice allí, a la Junta de Beneficencia Escolar y sus obras, porque es una institución masónica".

A nosotros que estamos acostumbrados a ver que en este país se lleva la exageración de partido o de secta hasta teñir de color sectario a las obras de beneficencia, no nos extraña aquel mezquino criterio que prevalece en algunos de dar su óbolo al pobre solamente cuando ese pobre piensa como el donante. Lo que nos extraña es que se quiera adoptar con nosotros ese criterio que combatimos, que dirige el don caritativo solamente al hermano-correligionario.

La Junta de Beneficencia Escolar no está, ni estará jamás afiliada a la masonería porque su espíritu no es de secta o proselitismo, sino de caridad y solidaridad humana, no está ni estará afiliada a ningún partido porque su obra no es de propaganda y sí de socorro para los que padecen miserias físicas, aquellos pobres niños que no pueden cumplir su obligación escolar, porque están descalzos y desnudos, y porque el débil cuerpo no resiste las tareas diarias.

¿Y cómo habría de ser masónica o anticatólica la Junta de Beneficencia Escolar cuando hasta hace poco contó entre sus más entusiastas directores al señor prebendado don Cristóbal Villalobos, de tan grata memoria, que asistía a las sesiones y a las fiestas que se organizaban y se penetró perfectamente de la obra?

¿Cómo podría ser masónica si su mesa directiva nada tiene que ver con la masonería, siendo varios de sus miembros católicos militantes?

Que algún masón la recomendó a sus hermanos. No lo sabemos, pero nuestro criterio no admite que nadie nos recomiende con espíritu de secta y sí con un profundo espíritu de bien social y de amor al desvalido por el solo hecho de serlo, sin atender para nada lo que cree o piensa el desgraciado que necesita nuestra ayuda. En el seno de nuestro Directorio tendrán puestos de honor los que sirvan con abnegación nuestros fines, **sin distinción de partidos o creencias.**

Y si los que dirigimos en sus menores detalles la institución declarada masónica por el Almanaque Parroquial, que está cerca de la Curia Eclesiástica, levantamos nuestra voz de protesta, lo hacemos por dos motivos primordiales: primero, porque se hace un injusto daño a nuestra obra, suponiéndola de propaganda tendenciosa sin que nadie autorice esa afirmación; segundo, porque la orden del Almanaque podrá ser acatada por muchas conciencias timoratas y sin vuelo propio, y ello se traduciría en perjuicio de muchos infelices niños que tienen siquiera el derecho de que no se les haga víctimas de las luchas de círculos o de ideas. Ellos no saben sino pronunciar una palabra sublime: ¡Caridad! Esa palabra que no tiene partidos ni admite fronteras, está inscrita en nuestra obra como una enseña que evoca nuestras mejores esperanzas en favor de los niños desgraciados de las escuelas.

A. V. S.

NOTAS POLITICAS

LA ASAMBLEA DEPARTAMENTAL CONSERVADORA DESIGNA SUS DIPUTADOS AL PROXIMO PERIODO

Hoy, de seis P. M. a siete y media P. M. se dará comienzo a la elección interna de candidatos a diputados por este departamento, para el próximo período.

Las comisiones receptoras de sufragios han quedado formadas por las siguientes personas:

Primera mesa: Benjamín Cifuentes, Pedro Jaramillo, Alfredo Matte B., Ramón Rubio y Juan Abatte;

Segunda mesa: Carlos Balbontín, Misael Pradenas, Eduardo Valenzuela Matte y Eduardo Silva Pizarro.

Quedó nombrado para presidir la sesión y solucionar las dificultades que se presenten el señor don Carlos Echeverría Reyes.

Las personas recomendadas por el Directorio a la Asamblea, son los siguientes señores: J. Ramón Herrera Lira, Rafael Luis Gumucio, Fernando Varas, Emilio Tizzoni, Elías Errázuriz, Roberto Peragallo, Gonzalo Echenique, Carlos Vergara L., Germán Larraechea y Pablo Larraín T.

Los señores Carlos Vergara L., Roberto Peragallo y Gonzalo Echenique han renunciado en forma indeclinable a que se lleven sus nombres a la elección interna.

CLUB OBRERO CONSERVADOR.— (Santo Domingo 1226).—Cítase a sesión de Directorio hoy, a las 6 P. M. Se ruega la asistencia a todo el Directorio.

PARTIDO LIBERAL

CENTRO DE PROPAGANDA DE LA 4.a COMUNA.—Cítase a los miembros de esta colectividad política a sesión ordinaria para hoy Viernes, para tratar importantes asuntos. Se encarece especialmente la asistencia. La sesión se llevará a efecto en el local de costumbre, Jotabeche 128.

PARTIDO RADICAL

Convención Provincial Radical de Curicó

El Domingo último se reunió en los salones del Club Radical de Curicó la Convención Provincial Radical de la provincia, con el objeto de elegir el Comité Provincial respectivo, conforme a lo acordado en la última Convención General del Partido.

Presidió don Pedro Muñoz Véliz, como presidente en ejercicio de la Asamblea de la cabecera de la provincia y actuó de secretario provisorio el señor Olegario Ramírez.

Constituída la Convención, eligió presidente de ella al Dr. don Floridor Leyton Y. y secretario al señor Muñoz V. y miembros del Comité Provincial a los señores Drs. don Carlos Hurel y don Armando Núñez M. Antonio Court, José del C. Gamboa, Tirso Fuentes, Plutarco Varas y Pedro Muñoz Véliz.

Estos señores deberán concurrir el Martes 16 del presente, a las 3 P. M. al salón de honor del mismo Club, con el objeto de constituirse, fijar el plan de trabajo, días para sesionar, etc., etc.

Se nos encarga recomendarle su asistencia a dicha reunión.

COMITE PRO-LIBERTAD PUBLICA

LA ASAMBLEA DE ANTENOCHE Y DE HOY

Antenoche se reunió extraordinariamente este Comité para tratar sobre la formación del frente único civil contra la dictadura militar.

En el curso del debate se evidenciaron nítidamente dos fracciones, la una que aceptaba la formación de este frente, y la otra que se resistía a hacerlo con los partidos políticos. Después de cuatro horas de discusión acalorado, el presidente de la asamblea—como un medio de conciliar las opiniones—propone la siguiente indicación:

"El Comité Pro Libertades Públicas acuerda mantener su organización actual, cobijando en su seno a todas las colectividades de asalariados y estudiantiles e insinúa a los partidos políticos representados en la asamblea a que formen su comité aparte, manteniendo entre ambos, relaciones para coordinar la acción".

Para seguir ocupándose de este punto, el Comité se reunirá hoy, a las 8 1|2 en Nataniel 1057.

ASAMBLEA RADICAL.—Esta noche, a las 9.45 celebrará sesión extraordinaria la Asamblea de Santiago, a fin de tratar la prisión del ex diputado señor Pedro León Ugalde.

PARTIDO NACIONAL

CENTRO DE PROPAGANDA.— La asamblea de esta institución política acordó en su última sesión celebrar en adelante dos sesiones semanales, que se verificarán los días Lunes y Viernes, de 6 1|2 a 7 3|4 P. M., en la secretaría general, Agustinas 1111.

Hoy, en conformidad a dicho acuerdo corresponde celebrar sesión ordinaria y habiendo en tabla importantes asuntos de carácter interno y políticos, se recomienda la asistencia.

PARTIDO CONSERVADOR

CENTRO CONSERVADOR "LUIS PEREIRA".—Hoy, a las 9 P. M., celebrará sesión el Centro Conservador de la segunda comuna "Luis Pereira". Deben tratarse asuntos que se refieren a la concurrencia de la Convención que debe efectuarse en Marzo y a la elección de los candidatos a diputados por Santiago.

VENDO O PERMUTO
2 Magníficos fundos Bien Regados
EN CONDICIONES SUMAMENTE VENTAJOSAS
UNO EN SANTIAGO— 300 cuadras regadas, 20 minutos en auto, camino espléndido, muy buenas casas, grandes bodegas y galpones y toda clase de edificios, parques, jardines, plantaciones, instalaciones, etc. Deuda hipotecaria: $ 350,600. Precio: $ 900,000, de modo que el pago es muy fácil.
OTRO FUNDO EN MELIPILLA.— 320 cuadras muy abundantemente regadas a pesar de la actual sequía, buenas casas y toda clase de edificios. Fundo de gran porvenir y destinado a gran valorización. Deuda hipotecaria: $ 300,000. Precio: $ 650,000, fácil pago.
ALEJANDRO GREENE CRUZAT
(Sección Fundos)
ALEJANDRO GREENE VALVERDE
TEATINOS 86.— CASILLA 3722

CENTRO LIBERAL DE SANTIAGO

IMPORTANTES ACUERDOS EN PRO DE LA UNIFICACION LIBERAL

En conformidad a la resolución tomada por el Comité Político del Centro, anoche reabrió nuevamente sus sesiones esta institución de la juventud liberal unificada. Presidió don Enrique Ramírez Rodríguez y actuó de secretario don Manuel Vicuña Rivas.

Cuenta: Se dió cuenta de numerosas comunicaciones de provincias, aplaudiendo al Centro por su campaña en pro de la unificación de los elementos liberales de la República.

Se aceptaron las solicitudes de admisión de los señores Eduardo Andersen G., Raúl Cifuentes Pinto, Francisco Rodríguez Letelier, Ciro Peña Veloz, José Ríos Errázuriz, Dagoberto Godoy y Alberto Carrasco; y quedaron presentadas y pasando a la junta de admisión, las de los señores Ernesto González, Alberto Carrasco y Arturo Palacios Díaz.

A propuesta del Comité se acordó sesionar todos los Lunes a las 10 P. M.

A continuación el presidente dió cuenta de la labor desarrollada por el Comité, y de las razones que había tenido para citar nuevamente a sesiones al Centro, dando a conocer además los fundamentos de los acuerdos que a nombre de dicho Comité propondría el señor Leonidas Irarrázaval.

Después de exponer el señor Irarrázaval la actitud que le correspondía asumir a la juventud frente a las aspiraciones de unificación liberal y con respecto al estudio y solución de los problemas económico-sociales que interesan al país, propuso a nombre del Comité los siguientes proyectos de acuerdo para que fueran considerados por la asamblea, los que fueron aprobados por unanimidad:

Al reabrir sus sesiones el Centro Liberal de Santiago, hace las siguientes declaraciones que orientarán su labor:

1.o Fiel a sus tradiciones, reitera su decidido propósito de prescindir en absoluto de toda cuestión electoral o personalista en el curso de sus debates y acuerdos;

2.o Ante el fracaso de las gestiones de fusión liberal, declara:

a) Que lamenta vivamente que razones de oculto interés presidencial hayan impedido realizar este anhelo de todos los elementos liberales de la República y cuya verificación en los momentos actuales se presentaba como la base de solución salvadora del conflicto político;

b) Que a pesar de estos fracasos, el Centro no abandonará, por ningún motivo su campaña, seguro de interpretar el sentimiento público y de cumplir con un deber de patriotismo. La fusión la hará la juventud, llamando a colaborar en esta tarea a todos los que sustentan el credo liberal en el país y la impondrá a quienes hoy la rechazan por inconsciencia y por bastardos intereses;

3.o En el orden fundamental de sus doctrinas, la Juventud Liberal cree que en las circunstancias actuales, corresponde al liberalismo dirigir preferentemente su acción hacia el estudio de los problemas económicos sociales que constituyen la razón de vida de los partidos políticos en las grandes democracias modernas. El liberalismo debe tener sobre estas materias orientaciones prácticas y definidas que sean de la esencia de su programa, en la seguridad de que ninguna otra tendencia política, puede como él darles una solución de verdadero interés nacional.

Tomaron parte en este debate, los señores Enrique Matta Figueroa, Luis Vera, Osvaldo Fuenzalida, Enrique Escoffier, Agustín Almarza, Augusto Carmona, Eleazar Vega, Manuel Vicuña, Jorge Walton, Ernesto Escobar y otros.

Para realizar estas ideas, se acordó desde luego facultar al Comité para invitar a hacerse representar en él a los Centros de los Partidos Liberal Democrático y Nacional, constituyendo así un Comité Central que tendrá a su cargo la campaña en las provincias.

A continuación hubo asentimiento unánime de los asambleístas para aplaudir las patrióticas gestiones realizadas con este mismo fin por el distinguido hombre público liberal señor Ismael Tocornal, en homenaje a quien se acordó levantar la sesión, y dirigirse a su casa a presentarle los homenajes del Centro Liberal.

CENTRO DE PROPAGANDA RADICAL

ACUERDA OFRECER SU TRIBUNA A LOS CENTROS DEMOCRATAS Y PARTIDO COMUNISTA

(Versión oficial)

Anoche celebró sesión el Centro de Propaganda Radical, con asistencia de numerosos miembros.

FRENTE CIVIL

El presidente dió cuenta del estado en que se encuentran las gestiones acerca de la organización de un frente civil compuesto por todas las instituciones que desconocen el actual Gobierno. Se acordó a este respecto autorizar al Presidente para que, en calidad de delegado único, concurra al comité que organiza la Federación de Estudiantes.

LIBERTAD DE PRENSA

A continuación, un asambleísta dió a conocer la notificación que dos agentes hicieron al Presidente de la Federación de Estudiantes, acerca de que se autorizaba la salida del periódico "Renovación", siempre que no se atacara al Gobierno. Los agentes agregaron al señor Meza Fuentes que, en caso contrario, él sería responsable de todo artículo que fuera considerado injurioso para los hombres de Gobierno.

Sobre esto se promovió un extenso debate, aprobándose por último un voto, en el que se establece que "las persecuciones ordenadas por el Gobierno y especialmente la amenaza hecha al Presidente de la Federación de Estudiantes, señor Roberto Meza Fuentes, significan una vejación a los derechos y a las libertades".

PRISION DE DON PEDRO LEON UGALDE

A continuación se promovió un debate sobre la prisión del señor Pedro León Ugalde, proponiéndose el siguiente voto que fué aprobado por unanimidad:

"El Centro de Propaganda Radical protesta de la prisión de don Pedro León Ugalde y recusa al fiscal del proceso, Mayor Arenas, por considerarlo moralmente implicado, toda vez que este funcionario está poseído de un odio profundo hacia el partido radical como lo corrobora la exposición que el propio mayor Arenas hace en la prensa de hoy".

Se dejó constancia además, que el señor Ugalde había sido el único Diputado que protestó en forma enérgica y altiva en el Parlamento con ocasión del movimiento militar.

INVITACION A LOS CENTROS DEMOCRATAS Y PARTIDO COMUNISTA

Se aprobó una indicación para invitar a los miembros de los Centros demócratas y comunista a las sesiones del Centro y además, invitarlos especialmente para que designen algunos de sus socios, a fin de que den conferencias públicas en el local del Centro.

ORGANIZACION DE LOS CENTROS COMUNALES

A continuación se acordó iniciar actividades en los centros comunales, para cuyo objeto se reunirán esta tarde a las 6.30, todos los miembros del partido y socios del Centro, en el Club Radical.

En esta reunión se designarán las comisiones que tratarán de dar vida y movimiento a dichos centros.

Se acordó también nombrar una comisión de relación con los demás centros del país, la que quedó formada por los señores Isidoro Muñoz, Rigoberto Pérez, Domingo A. Garfias y Pablo Díaz.

Esta comisión se reunirá también esta tarde, a las 6.

CIGARRILLOS
La Vencedora
HABANOS SELECCIONADOS
80 cts.
CAJETILLA

A BUEN ENTENDEDOR POCAS PALABRAS
COMPRE UN Ford A ORREGO
Huérfanos N.o 819 - 823

ALQUILO
LOS PROPIETARIOS NO PAGAN COMISION
AVENIDA DE LA PAZ. — Casa en altos, que consta de cuatro piezas de habitación, hall y dependencias. Canon: $ 200.
HERRERA. — Casa en bajos, próxima a Huérfanos, que consta de cuatro piezas, patio y dependencias. Canon: $ 200.
MANUEL RODRIGUEZ. — Casa en bajos, que consta de siete piezas de habitación, patio y dependencias. Canon: 300 pesos.
ZAÑARTU. — Casa en altos, que consta de cinco piezas, toilette y dependencias. Canon: $ 300.
LASTARRIA. — Casa en bajos, que consta de cinco piezas habitación, toilette, patio y dependencias. Canon: $ 350.
MANUEL RODRIGUEZ. — Casa en bajos, recién construída, que consta de dos dormitorios, comedor, sala, pieza toilette, hall y dependencias. Canon: $ 350.
Carlos Ossandón B.
168 — BANDERA — 168

Junta Directiva Demócrata

Ayer celebró sesión la Junta Directiva del Partido Demócrata.

Se leyó en esa reunión el manifiesto que se encuentra redactado y que se tiene el propósito de dirigir a las asambleas provinciales.

Contrariamente a lo que se esperaba, el manifiesto en cuestión no fué aprobado en la reunión a que nos referimos, quedando pendiente para la sesión próxima, en el cual se presentará con las modificaciones que se indicaron.

PARTIDO DEMOCRATA

CENTRO DEMOCRATA "ARTEMIO GUTIERREZ".—Por orden del presidente y por encargo de varios asambleístas reunidos en comité el Domingo pasado, se cita con el objeto de reorganizar este Centro, a los socios de él a una asamblea, hoy Viernes, a las 8 1|2 P. M., en nuestro local, San Pablo 2766.

CENTRO DEMOCRATA JONATAS GONZALEZ (Avenida Matta 045).— De orden del Directorio se hace la citación a asamblea general ordinaria para el Domingo 14 del corriente y con el fin de proceder a nombrar presidente y reintegrar el Directorio.

La hora de sesión será la de costumbre, 3 P. M.

CENTRO GUERRILLEROS DE LA DEMOCRACIA FRANCISCO J. LIRA. (Versión oficial).—Bajo la presidencia del señor Saturio Eyzaguirre, con asistencia de la mayoría de los directores, de un gran número de asambleístas y actuando los secretarios señores Oscar Guerra y Ciro Salvo, celebró sesión el Martes último esta institución, tomándose entre otros, los acuerdos siguientes:

Prisión del señor Pedro León Ugalde.—Por unanimidad se aprobó el siguiente voto presentado por el señor Bernardo 2.o Quiroga:

"El Centro Guerrilleros de la Democracia Francisco J. Lira, acuerda, en presencia de la prisión del ciudadano Pedro León Ugalde, protestar por este acto que constituye un atentado contra las libertades públicas de parte del Gobierno de "facto".

Admisión de nuevos socios.

Por unanimidad fueron aceptados como socios del Centro los señores Luis Malaquías Concha y Luis Planels.

Conferencia sobre la vida de Fermín Vivaceta.—En seguida se dió principio a la conferencia que sobre la vida de Fermín Vivaceta, que tenía anunciada el señor Arturo Blanco, el que con abundancia de detalles narró la vida de este gran luchador societario, siendo muy felicitado al terminar, por los señores Luis M. Concha, Arturo Moreno Cerda, Pedro N. Martínez, Bernardo Quiroga, Fidel Rojas y el presidente señor Saturio Eyzaguirre.

Conferencia del señor Luis M. Concha.—Por último se acordó que el señor Luis M. Concha dicte una conferencia en el local de este Centro, cuya fecha y tema se anunciará oportunamente.

AGRUPACION DEMOCRATA DE LAS CONDES.—De orden del señor presidente se cita a asamblea extraordinaria para hoy, a las 8 P. M., en Villasana 603.

AL MARGEN DE LOS ACONTECIMIENTOS

Vaya alguien a entender por qué no se produce la fusión de las diversas facciones en que se encuentra dividido en este país el histórico Partido Liberal, cuando empeñados se hallan en tal tarea los que por uno o por otro motivo representan en la política chilena y en lo que a las doctrinas liberales se refiere, el prestigio, la inteligencia y lo que sigue dándose en llamar el vigor de la juventud.

Derrotadas las fuerzas representativas de la opinión liberal, a juicio de la mayor parte de los políticos escribidores, por las fuerzas ocultas que navegan bajo la superficie de la conciencia y del interés nacional y que movidas por desmedidas ambiciones sólo tienden a incautarse del poder público; maltrecho el buen sentido y la lógica de la política por la presión de influencias individuales; perdido el rumbo por la densa neblina que provocan los mezquinos intereses; congestionado el ambiente por las patrióticas invectivas que se entrechocan y lanzan por los que a sí mismo se juzgan de propulsores de cuanta noble iniciativa contempla la salud de la patria, toda probabilidad de éxito parece alejarse cada día más.

Y, sin embargo, yo soy de los que creen que la fusión se hará, y llegará en época oportuna para encauzar propósitos de buen gobierno, remover prejuicios que perturban la armonía en nuestro conglomerado social, convenir procedimientos que satisfagan aspiraciones de bienestar colectivo, y, provocar, y esto es lo más importante, un resurgimiento del verdadero concepto de los derechos y deberes del hombre, del real valer de la personalidad ciudadana, principalmente de su derecho a la libertad que facilita el normal desenvolvimiento de sus actividades y le permite perfeccionarse física, moral e intelectualmente.

Pero la fusión de las facciones liberales no la hará el político tal o cual, por grandes que sean el prestigio y el talento que tenga. La fusión liberal se hará sola, e inmediatamente después que las circunstancias por las cuales atraviese el país levanten una fórmula política nacional que teniendo la virtud de la concisión y de la claridad constituya precisamente la antítesis del pensamiento doctrinario de los partidos radical y conservador.

Y vendrán, entonces, a cobijarse bajo la bandera liberal, envueltos con sus doctrinas y en su historia y que se confundo con los nombres de Errázuriz, Santa María y Balmaceda, sin invitación previa y malgrado la buena o mala voluntad de los hombres, todos aquellos que pudieron sentir vibrar en su espíritu el concepto de la sabia, conveniente y patriótica fórmula doctrinaria.

Y junto con encender la hoguera de los principios, a luchar, a recorrer el país, a vincular a los hombres, a entonar la sublime canción de las ideas, seguros, entonces, y, sólo entonces, los porta-estandartes de hoy, que habremos de contar con la voluntad nacional.

AUGUSTO ESPEJO PANDO.

LECHE FLORALISIA
QUITA MANCHAS REJUVENECE

MADRES
LOS NIÑOS DEBILES DEBEN TOMAR
RECALCINE
EL MAS PODEROSO DE LOS TONICOS
SE VENDE EN TODAS LAS BOTICAS EMINENTES
RECOMENDADO POR PROFESORES Y MEDICOS

PARA EVITAR NUEVAS AGLOMERACIONES
GARANTIZAMOS QUE NUESTRAS ENORMES EXISTENCIAS ALCAZARAN PERFECTAMENTE PARA TODOS LOS DIAS DE ESTA SENSACIONAL LIQUIDACION ANUAL
RECOMENDAMOS PARA LA MEJOR ATENCION HAGAN SUS COMPRAS ENTRE 9 Y 10 DE LA MAÑANA Y DE 3 A 5 DE LA TARDE

LIQUIDACION GENERAL
POR BALANCE

La liquidacion mas grande del año.
Todos los géneros con grandes rebajas de precios

NOTA IMPORTANTE— Ponemos en conocimiento de nuestros clientes que debido a las grandes rebajas efectuadas para esta liquidación, no hacemos descuentos especiales aunque compren grandes cantidades.

PRECIOS DE ALGUNOS ARTICULOS:

GENEROS DE HILO DE ALGODON

GASAS pintadas, varios colores, el metro, a... $	0.70
BATISTAS rosadas, de 1 metro de ancho, el metro, a... $	1.50
CEFIROS finos en listados de fantasía, el metro, a... $	1.60
VELOS pintados, muy finos, el metro, a... $	1.20
HOLANDAS finas, para delantales, el metro, a... $	1.60
CREPES finos souple, todos los colores, el metro, a... $	1.90
VELOS fantasía, ancho 1 metro, el metro, a... $	1.90
BRINES finos, completamente lavados, ancho 1 metro, el metro, a... $	2.60

Y muchos otros artículos en brines de hilo mercerizados, brines listados, crepés velos lisos y floreados.

BATISTAS EN BLANCO Y COLORES, PARA ROPA INTERIOR

BATISTAS muy finas, en todos los colores, rebajado el metro, de $ 3.90, a... $	2.40
OPAL muy fino, en todos los colores, ancho 1 metro, el metro, a... $	2.90
OPALES de gran fantasía, ancho 1 metro, el metro, a... $	3.80

GENEROS PARA VISILLOS Y CORTINAS

PUNTO blanco y pintado, en 1 metro de ancho, a... $	0.70
CAÑAMAZO en fondo blanco y crudo, guarda en colores, el metro, a... $	1.40
CRETONAS en 50 colores, dibujos muy bonitos, el metro, a. $	1.80
CAÑAMAZOS finos, puro hilo, ancho 1 metro, el metro, a... $	2.40
CRETONAS gruesas, dibujos de fantasía, el metro, a... $	2.80

LIENZOS Y TOCUYOS

TOCUYO lavado, el metro, a... $	1.00
LIENZO fino, algo manchado, el metro, a... $	1.35
LIENZO fino, 1 yarda de ancho, piezas cortas, el metro, a... $	1.50

CREAS Y SABANAS

SABANAS de crea fina, completamente lavada, c|u., a... $	8.90
SABANAS de crea fina, completamente lavada, tamaño grande, c|u., a... $	10.90
CORTES de sábana de crea lavada, c|u., desde... $	8.50
TOCUYO para sábanas, muy grueso, ancho 1.60 ctms., el metro, a... $	4.90
CREA irlandesa, muy fina, lavada, ancho 1.85 ctms., el metro, a... $	6.90
CREA irlandesa, muy fina y lavada, nacho 2.10 ctms., el metro, a... $	8.90

GRANDES LOTES DE CORTES DE VELO PARA BLUSAS Y VESTIDOS

5,000 CORTES de blusa en velos finos, cada corte, desde... $	2.90
10,000 CORTES de vestido en velos finos, cada corte, desde... $	7.90

GENEROS DE SEDA

PONGES finos, saldo de colores, muy anchos, metro, a... $	8.90
ESPUMILLAS pura seda, ancho 1 metro, el metro, a... $	15.80
CHARMEUSSE fino, varios colores, ancho 1 metro, el metro a... $	19.80
MARROCAIN pura seda, todos los colores, a... $	24.80

Y muchos otros estilos de marrocain, crep, satán, espumillas blancas y negras.

GENEROS DE LANA

SARGA de pura lana, negro y azul, el metro, a... $	7.5
POPELINAS finas, en varios colores, el metro, a... $	8.9
GABARDINAS finas de 1.15 de ancho, el metro, a... $	10.0
ESPONJAS de pura lana de 1.30 de ancho, saldo de colores, el metro, a... $	7.9

Además liquidamos popelinas, marrocain, gabardinas impermeables.

PAQUETES A DOMICILIO

Hemos organizado un servicio espe para mandar a domicilio paquetes p compras grandes y pequeñas.

Durante esta liquidación no n mos mercaderías sin previo pago.

Hemos aumentado al doble personal.

ESTADO 135.
Almacenes de Liquidaciones (S. A.)
DELICIAS 3035

INFORMACIONES CABLEGRAFICAS DEL EXTERIOR

DE NUESTROS CORRESPONSALES ESPECIALES VIA EASTERN Y ALL AMERICA CABLES INC. Y DE "THE UNITED PRESS". LOS ORIGINALES DE TODOS LOS CABLEGRAMAS QUE SE INSERTAN EN ESTA SECCION ESTAN A DISPOSICION DEL PUBLICO EN ESTA IMPRENTA.

Conjeturas sobre el arbitraje de Tacna y Arica

Desde la presentación de los contra-alegatos, el árbitro no se ha comunicado con las partes interesadas. — ¿Consultará o nó su propio material sobre el litigio?. — ¿Qué valor atribuirá a las pruebas no apoyadas por documentos comprobatorios?

WASHINGTON, 11.—Desde la presentación de los contra-alegatos de Chile y del Perú, en el mes de Febrero, el árbitro no se ha comunicado con ninguna de las partes, hecho este de que han tomado nota con gran interés los observadores.

En estas circunstancias se hacían conjeturas respecto de si el árbitro volvería a acercarse a alguna de las partes para solicitar mayor documentación o nuevas informaciones, que arrojaran mayor luz sobre los puntos en litigio.

Los observadores hacen notar que el estudio de los alegatos significaba un grave problema físico para el árbitro, pues se recuerda que, fuera de los ocho grandes volúmenes que forman los alegatos y contra-alegatos, los chilenos han presentado un documento suplementario de 173 páginas, en el que cita lo que estiman declaraciones falsas o inexactitudes del alegato peruano.

Hay gran interés por saber qué importancia dará el árbitro a las pruebas no apoyadas por documentos comprobatorios.

Las esferas legales imparciales creen que el árbitro debe hacer uso de la mayor discreción para determinar el valor exacto de parte de las pruebas, objetada por una u otra de las partes interesadas.

Se cree que el árbitro no eliminará del todo esas pruebas dudosas de su consideración, pero, también, que solamente lo atribuirá el peso a las que estima acreedoras.

Otro punto discutido es saber si el árbitro consultará su propio material sobre el litigio y, en caso de hacerlo, hasta donde será, pues se sabe que el Departamento de Estado tiene datos propios sobre la cuestión de Tacna y Arica.

En las charlas que se verifican en esta capital se reconoce que la cuestión suscitada en el contra-alegato, respecto del verdadero alcance del arbitraje, es de importancia vital.

El corresponsal declara que no tiene información alguna oficial respecto de la marcha del arbitraje y hace notar que todas las observaciones que preceden no son sino el reflejo de las conjeturas que se hacen en esta capital.—(U. P.).

BRASIL

RIO DE JANEIRO, 11.— **El embajador norteamericano recibió una comunicación** del general Pershing en la que acepta la invitación que se le hiciera recientemente para visitar Río de Janeiro.— (U. P.)

RIO DE JANEIRO, 11.—**El Encargado de Negocios de Colombia** dará el Sábado una conferencia en el Instituto Histórico, sobre la batalla de Ayacucho.— (U. P.)

RIO DE JANEIRO, 11.— **"La Prensa" publica un telegrama del senador Azevedo**, censurand la actitud de Mussolini ante la emigración italiana al Brasil.

"O Paiz" hace esaltar la actitud de Mussolini frente a la colonia italiana del Brasil. Dice que el Premier intenta ahora atenuar el efecto de sus declaraciones, contraria a la emigración italiana al Brasil, porque se convenció de que en este país se estimaba a los italianos. Lamenta que la Municipalidad de Sao Paulo haya dado el nombre de Mussolini a una calle.— (U. P.)

ROMERO RECIBE UNA AGRADABLE NOTICIA

Se le comunica que ha sido reconocido como campeón suramericano. — Declara que cumplirá fielmente las obligaciones inherentes al título.

NUEVA YORK, 11.—Quintín Romero, al recibir la noticia de haber sido proclamado campeón suramericano de todos los pesos, no ocultó su alegría.

Declaró que la noticia no le había cogido del todo de sorpresa y que tenía la intención de cumplir fielmente las obligaciones que le impone el título.

Prometió hacer más tarde una larga declaración acerca de las luchas que sostendrá para ver modo de adjudicarse el título de campeón norteamericano.

Por su parte, Mr. Spruille Braden manifestó que esperaba esa noticia desde hacía algún tiempo, que Quintín Romero merecía el título y que él sería para el chileno un nuevo aliciente para aumentar sus actividades hasta encontrarse, finalmente, en una posición desde la cual podrán desafiar a Dempsey por el título mundial.

Romero espera tener una serie de encuentros para avanzar hacia Dempsey y se siente con mayores impulsos después de su victoria sobre Renault.—(U. P.)

ACTIVIDADES DEPORTIVAS MUNDIALES

QUINTIN ROMERO CAMPEON SURAMERICANO

BUENOS AIRES, 11.— Los diarios vespertinos de hoy publican en sitio destacado la resolución del Congreso Continental de Box, nombrando a Quintín Romero campeón suramericano de todos los pesos y despojando a Firpo de tal título.—(U. P.)

NUEVA YORK, 11.—**Antes de dirigirse a Chicago,** Gibbons declaró que estaba ansioso de medirse con Dempsey, pero que deseaba también pelear con Harry Wills.

Se sabe que Rickard está preparando un encuentro entre Gibbons y Dempsey, pelea que encuentra lógica.—(U. P.)

NUEVA YORK, 11. —**José Lombardo completó hoy su entrenamiento.** Peleará mañana con Kaplan.—(U. P.)

NUEVA YORK, 11. — **Charles We'nert,** quien se ha colocado en una buena situación derrotando a Firpo, se encuentra en excelentes condiciones para su pelea con Sharkey, que tendrá lugar en la noche del Lunes.—(U. P.)

FRANCIA

EL PROBLEMA RELIGIOSO DE ALSACIA Y LORENA

ATRAVIESA POR UN PERIODO AGUDISIMO

PARIS, 11.—El problema religioso de Alsacia y Lorena atraviesa por un período agudísimo.

Once diputados alsacianos renunciaron al Comité de la Cámara que examina los problemas referentes a la incorporación de las provincias devueltas a Francia.

"La mayoría de nuestros colegas se niega a oír nuestras opiniones"—han declarado. Se informa que es posible que renuncien también a la Cámara y traten de ser reelegidos presentándose con un programa religioso.

RECORD MUNDIAL DE VELOCIDAD EN AEROPLANO

PARIS, 11. — El ayudante Bonnet, volando en una máquina Bernard, equipada con motor hispano-suizo de 45 HP., en Istrie, cubrió tres kilómetros a una velocidad media de 449 kilómetros por hora, batiendo así el récord mundial. — (U. P.)

MANIFESTACION COMUNISTA

FRENTE A LA ESTACION SAINT LAZARE

PARIS, 11. — A pesar de la prohibición dictada por el Gobierno a la Unión Comunista de Empleados Fiscales para que celebrara una manifestación frente a la estación Saint Lazare, esta se realizó a las 6 P. M., hora en que el pueblo afluye a la estación para tomar los trenes suburbanos que después de las labores del día le permite regresar a sus hogares resultando así perjudicados varios centenares de millares de obreros, por más que tres o cuatro mil guardianes trataban de mantener el transito expedito.

En breve las calles quedaron bloqueadas, produciéndose una situación delicadísima debido al hecho de que gran parte del pueblo quería llegar a la estación y, de esta suerte, se mezclaba con los manfestantes.

La policía cargó varias veces contra los comunistas que cantaban la internacional y pedían aumento de sueldos.

Luego reinó una considerable excitación que, por algunos momentos, hizo temer que se produjera un encuentro general.

Finalmente la policía logró dispersar a los comunistas que se fueron en diferentes direcciones

M. Herriot está enfermo

PARIS, 11. — En vista del delicado estado de salud en que se encuentra el premier Herriot se ha resuelto que el Consejo de Gabinete de mañana se lleve a cabo en su pieza, al lado de su cama.

Ha cancelado el viaje que debía hacer el Domingo a Belfort. El ministro M. Chautemps lo reemplazará en esa ocasión.—(U. P.)

PARIS, 11.—**Un oficial, que ocupa una situación que le permite estar en contacto con el mariscal Foch,** ha declarado que, a pesar de que Alemania no ha dado entero cumplimiento al Tratado, no podría estar lista para una guerra antes de cuatro años, de suerte que la situación no alarma al Estado Mayor.

Ha reconstituído su policía secreta ilegalmente y cuenta con un ejército organizado de 100,000 hombres, pero no es verdad que las fábricas sigan construyendo material bélico a pesar de que no han destruido su material para fabricarlo. —(U. P.)

TOULOUSE, 11.— **Pedro Capoporo ha llegado a ésta,** en viaje a París.—(U. P.)

ESTADOS UNIDOS

WASHINGTON, 11.—**La respuesta del Departamento de Estado a la nota británica ha sido enviada a Londres.**

En ella Mr. Kellog se niega a reconocer las objeciones de Gran Bretaña al pago de las reclamaciones estadounidenses, deduciendo las sumas necesarias de las reparaciones y reafirma que la posición de los Estados Unidos es la de igualdad de derechos que las potencias aliadas.— (U. P.)

WASHINGTON, 11. — **Mr. Owen Young asistió a un banquete** que le ofrecieron en el Waldorf-Astoria los hombres de negocios de Nueva York.

Manifestó que el éxito del programa Dawes dependía de la continuación del apoyo económico y cooperación de los Estados Unidos y elogió la labor del general Dawes a quien atribuye la mayor parte del éxito.

Declaró que el plan no era perfecto pues el cerebro humano es demasiado pequeño para abarcar todos los problemas económicos del mundo entero y agregó que la cooperación económica con Europa no significaba compromisos políticos.

Hizo un resumen detallado de la forma en que ha operado, hasta ahora el plan, y agregó: "Parece que constituyera una verdadera esperanza de una nueva aurora en que los seres humanos de todos los países vivirán pacíficamente entregados a la labor del progreso".

Hizo notar los sacrificios hechos por Francia al aceptar el plan Dawes y encareció una benevolencia parecida de parte de los Estados Unidos. — (U. P.)

WASHINGTON 11.—**En las esferas diplomáticas se comenta extensamente la visita del Príncipe de Gales a la América del Sur,** discutiéndose si con ella se pronostica la elevación de la representación británica en Buenos Aires, del rango de Legación al de Embajada.

Se agrega que la disposición de las grandes potencias para enviar representantes conspicuos, tales como los Príncipes Humberto de Saboya y de Gales o el general Pershing en misiones de amistad a la América del Sur, indica el creciente prestigio que gozan dichos países en los asuntos mundiales.—(U. P.)

WASHINGTON 11.— **El senador Mr. Reed, de Missouri, hablando en el Senado,** atacó enérgicamente el discurso pronunciado por Mr. Churchill respecto del pago proporcional de las deudas interaliadas.

Denunció "el camino por medio del cual Gran Bretaña quiere liquidar su deuda a los Estados Unidos", declarando que el discurso de Mr. Churchil debe ser interpretado como la prueba de que aún existe la esperanza de que los Estados Unidos pueden todavía olvidar las deudas de guerra europeas.

"Me parece —agregó— que esas esperanzas fueron desvanecidas hace ya algún tiempo".—(U. P.)

WASHINGTON 11.—**En el Senado, Mr. Harrison, de Mississippi, hablando en el debate referente a Muscle Shoals,** dijo que su explotación suministrará a los agricultores la sexta parte de los abonos azoados que en la actualidad son importados desde Chile, con los que los agricultores ahorrarán por tonelada, los 12 53 dólares correspondientes a los derechos que gravan al salitre importado.—(U. P.)

WASHINGTON 11.—**El Gobierno del Presidente Coolidge se ciñe estrictamente a la política de Mr. Harding,** de oponerse a cualquiera tentativa para llevar a los Estados Unidos a participar en una conferenlia interaliada sobre deudas, basada en la proposición inglesa de que Gran Bretaña obtenga de Francia sumas proporcionales a las que reciben los Estados Unidos.

Los funcionarios ven en el discurso parlamentario de Mr. Churchill la reafirmación de la política de Mr. Balfour que ligaba las deudas de los aliados a Gran Bretaña, a las de Gran Bretaña a los Estados Unidos, lo que equivale a una cancelación parcial y jamás ha sido bien mirado en las esferas de Gobierno.—(U. P.)

WASHINGTON 11.—**El Comité de elaciones Exteriores ha informado favorablemente cuatro tratados de** cooperación celebrados con Francia, Holanda, Canadá y Panamá, similares al firmad con Gran Bretaña y destinados a evitar el contrabando de licores.

El Tratado con Canadá provee, especialmente al intercambio de informaciones sobre las actividades en la frontera.—(U. P.)

WASHINGTON, 11.— **El Senado, sin votación, aprobó el presupuesto de gastos de la Marina,** que incluye un item de 111.000.000 de dóllars para la construcción de 8 cruceros y la modernización de seis acorazados.—(U. P.)

El retorno al régimen normal en España

Los miembros del Directorio parecen prepararlo

(Correspondencia cablegráfica de Martín Fernández, especial para "La Nación")

MADRID, 11. — Próximo a terminarse el repliegue de las tropas a la línea estratégica acordada por el Directorio, se anuncia como probable el regreso de Primo de Rivera, pues tiene hace tiempo proyectado este viaje, para resolver aquí los problemas pendientes. Sin embargo, parece que aplazará todavía por algún tiempo su retorno. Esto habría motivado su orden de suspensión del viaje de Hermosa, ante la imposibilidad de ocuparse aún de asuntos políticos, pues necesita consagrarse íntegramente a las operaciones militares.

La censura autoriza para escribir sobre el futuro cambio de situación, con lo cual se relacionaba el viaje de Hermosa. Esto significa que el Directorio considera terminado su cometido y que se dispone a entregar el Gobierno a un hombre de su confianza.

Primo de Rivera ha declarado más de una vez que se reintegrará el país a la normalidad mediante el acatamiento de las normas contenidas en la Constitución de 1876.

Esta declaración permite creer que al producirse el cambio proyectado, los ciudadanos recobrarán sus derechos individuales. Lo contrario, sería constituír un nuevo Directorio, es decir, una ficción.

Discurriendo sobre ello "El Imparcial" se ha permitido decir que si alguien ha tenido el propósito de que actúe el futuro Gobierno como el actual, ello sería una simulación que perjudicaría el prestigio de la patria.

Agrega que si se cree que los actuales procedimientos del Gobierno son insustituíbles, lo honrado sería que continuara el Directorio con todas sus responsabilidades.

Ante el probable cambio de Gobierno, las derechas intensifican su campaña. El ex-Ministro Goycochea, en una conferencia que dió en el Ateneo de Burgos, declaró que era conveniente aprovechar el momento actual para efectuar una reforma constitucional, independizando el poder ejecutivo de la fiscalización del Parlamento. Dice que con la independencia de los poderes desaparecería la llamada responsabilidad política. Cree que el poder Ejecutivo deberá ser electivo, lo que no amenguará las prerrogativas de la monarquía.

Declaró que los principios liberales estaban en crisis y que eran inadaptables a la vida moderna.—Fernández. — (U. P.)

INFORMACIONES COMERCIALES, POR CABLE

El cobre

NUEVA YORK, 11.—El cobre se cotizó hoy a razón de 14.25 dólares las cien libras para pago al contado.—(U. P.).

El estaño

NUEVA YORK, 11.—El estaño se cotizó hoy a razón de 54.875 dólares las cien libras para pago al contado.—(U. P.)

Los cambios

NUEVA YORK, 11.— Se han fijado hoy los siguientes tipos de cambio:

Gran Bretaña, 4.69 1|8 dólares por libra esterlina.

Francia, 5.31 3|4 centavos oro por franco.

Bélgica, 4.30 1|2 centavos oro por franco.

Alemania, 23.80 centavos oro por rentenmark.

Suiza, 19.35 centavos oro por franco.

España, 13.98 centavos oro por peseta.

Argentina, 38.88 centavos oro por nacional.

Chile, 11.30 centavos oro por peso.

Japón, 38.44 centavos oro por yen.—(U. P.).

El precio del trigo

CHICAGO, 11.—El trigo se cotizó hoy en la siguiente forma:

Para entrega en Diciembre, 160 centavos oro el bushel.

Para entrega en Enero, 164 3|4 centavos oro el bushel.

Para entrega en Febrero, 144 3|4 centavos oro el bushel.—(U. P.)

El precio del maíz

CHICAGO, 11.—El maíz se cotizó hoy en la siguiente forma:

Para entrega en Diciembre, 122 3|4 centavos oro el bushel.

Para entrega en Enero, 127 1|4 centavos oro el bushel.

Para entrega en Febrero, 127 1|8 centavos oro el bushel.—(U. P.)

El precio de la avena

CHICAGO, 11.—La avena se cotizó hoy en la siguiente forma:

Para entrega en Diciembre, 57 1|4 centavos oro el bushel.

Para entrega en Enero, 63 centavos oro el bushel.

Para entrega en Febrero, 61 3|4 centavos oro el bushel.—(U. P.)

MR. SAMUEL GOMPERS GRAVEMENTE ENFERMO

Se teme que no alcance a llegar vivo a Estados Unidos

MEXICO, 11. — Las últimas noticias enviadas desde el tren especial en que viaja el presidente de la Confederación obrera panamericana, Mr. Samuel Gompers hacen saber que su estado es muy precario pues sus pulmones están resentidos de la acción de la altura y, además, sufre un fuerte resfriado.

En vista de su avanzada edad se duda de que llegue vivo a los Estados Unidos.—(U. P.)

SAN ANTONIO (Texas), 11. — Rumores, que no han sido confirmados en forma alguna, llegados a Laredo desde San Luis de Potosí, anuncian el fallecimiento de Mr. Samuel Gompers.—(U. P.)

WASHINGTON 111. — Samuel Gompers, Presidente de la Federación del Trabajo norteamericana, que se encontraba guardando cama desde hace algunos días a esta parte, debido los intensos fríos que han estado haciendo sentir en la ciudad de México, se prepara a terminar su visita a la capital mexicana y a regresar a Estados Unidos, según se infor maen los círculos directivos de la Federación.— (U. P.)

SAN ANTONIO, 11.— Se ha informado que Samuel Gompers se encuentra gravemente enfermo del corazón, y ha sido atacado de ese mal durante su viaje desde México.

Será llevado de San Antonio a su casa por el camino más corto, dado el estado en que se encuentra.

LAREDO (Texas, 11.—Noticias auténticas procedentes de Venegas, México, hacen saber que Mr. Samuel Gompers se encuentra algo mejor.

Se cree que sufre de neumonía y del corazón, a causa de la gran altura y de su edad avanzada. Además, tiene perturbaciones estomacales.

Mientras tanto, el tren en que viaja apresura su marcha hacia los Estados Unidos a fin de que el enfermo pueda ingresar al hospital de San Antonio mañana en la mañana.—(U. P.).

MR. CHAMBERLAIN REGRESA A LONDRES

Bolivia formará parte del Comité de Narcóticos

ROMA, 11.—De acuerdo con una moción presentada por el delegado francés M. Briand el Consejo dió instrucciones a la Comisión consultiva de asuntos militares para que prepare los planes tendientes a permitir a la Liga realizar una investigación sobre desarme en los distritos del Rhin, desmilitarizados de acuerdo con el Tratado de Versalles.— (U. P.)

ROMA, 11— El Consejo adoptó el proyecto tendiente a que la Liga se haga cargo del control militar de Alemania, Austria, Hungría y Bulgaria tan pronto como la misión militar aliada termine, a principos de Enero, su investigación definitiva acerca del desarme en los estados ex-enemigos.

El Consejo aprobó también la lista de los expertos que formaran la comisión cuando sea necesario hacer una investigación sobre armamentos en los territorios ex-enemigos.— (U. P.)

BERNA, 11.— Convocadas para hoy las Cámaras Federales, para verificar la elección de Presidente de la República eligieron al Dr. Jean Marie Musy, ex-Ministro de Finanzas y Aduanas.

El Presidente de la República actuará simultáneamente con la Presidencia del Consejo Federal Suizo.— (U. P.)

GINEBRA, 11.— **Se anuncia que el Consejo de la Liga de las Naciones,** ha nombrado a **Bolivia** miembro de la Comisión Permanente Consultiva de la Liga de las Naciones, que tiene a su cargo lo referente al tráfico del opio, coca y otras substancias narcóticas.— (U. P.)

ROMA, 11.—El Ministro de Relaciones Exteriores británico, Austen Chamberlain, al despedirse del Consejo de la Liga de las Naciones, declaró que regresaba a Londres con un respeto aun mayor que el que antes experimentaba por la Liga, porque había visto la forma práctica e imparcial en que el Consejo había tratado numerosos problemas que, por ahora no son serios, pero que provocarían, en el caso de no ser solucionados, serias consecuencias.

"Las sesiones—agregó—que han dado una confianza sin límites en el futuro de la Liga."—(U. P.).

fume
Westminster
Tabaco Turco $ 2.40

LONDRES ENVUELTO EN UNA DENSA NEBLINA

Gasta 100,000 dólares por hora en luces extraordinarias. — Numerosos accidentes son provocados por la bruma.

SOUTHAMPTON, 11. — La densísima niebla que cubre el sur de Inglaterra, ha dificultado la entrada de los puertos a los trasatlánticos "Arcadian", "Orca" y "Ohio", los cuales quedaron aguas afuera.— (U. P.)

En Inglaterra se hace tan espesa, que los accidentes son numerosos.

LONDRES 11. — La niebla que ha envuelto gran parte de Francia, Gran Bretaña y España desde ayer, continúa densísima, en el sur de Inglaterra y en Londres

En dos residencias de Mayfair se han verficado robos de importancia, que alcanzan a unas mil quinientas libras esterlinas en dinero y joyas a cada una.

Los ladrones han penetrado por la ventana de una joyería del distrito comercial, y se han robado cinco mil libras esterlinas en dinero y alhajas, escapando en seguida al amparo de la niebla.

En las calles ha habido varios accidentes a causa de la densidad de la niebla.

Anuncian de los puertos vecinos que se han producido numerosas colisiones entre las embarcaciones, a pesar de las precauciones tomadas para evitarlas.— (U. P.)

LONDRES, 11.—El vapor "Arcadian", de la Royal Mail, que regresaba de un viaje de turismo por el Mediterráneo, encalló frente a la isla Wight debido a la densa neblina.

No corre el menor peligro y se cree que reflotará con la marea de esta noche.

Los pasajeros desembarcaron en remolcadores.—(U. P.)

LONDRES, 11.—Continúa la densa neblina.

El costo de las luces extraordinarias encendidas, día y noche desde anteayer a las 4 de la tarde, asciende a 100,000 dóllars por hora.

Ha habido numerosos accidentes choques, tanto en mar como en tierra, encallamientos, etc. Las madres que sacan a sus niños a pasear amarran luces de emergencia a ambos extremos de los cochecitos; centenares de perros se han extraviado y la policía, que no descansa un instante, se encuentra impotente para combatir a los rateros.

El Embajador de los Estados Unidos, Mr. Kellogg, estuvo a punto de sufrir una desgracia al tratar de regresar a pie a su casa desde la Embajada, atravesando el parque, pues se extravió, pero pudo después encontrar su camino al salir del parque.—(U. P.)

EL CENTENARIO DE AYACUCHO

BUENOS AIRES, 11.— Procedentes de Salta llegaron en ferrocarril los pilotos argentinos Juan José Etcheverry y Jorge A. Luro, quienes se proponían llegar en areoplano hasta Lima, desistiendo de ello a causa del accidente que les ocurriera en Salta. Los aviadores piensan volver a intentar el raid a Lima el año próximo, en Abril.— Especial).

MADRID, 11.— La sociedad norteamericana Caballeros de Colón presidida por el embajador y ex presidente de la sociedad, Eduard Hearn, concurrió al monumento de Colón a depositar coronas de flores. Esta ceremonia se realizó con motivo del centenario de Ayacucho. —(U. P.)

BUENOS AIRES, 11. — La Cámara de Diputados argentina hizo un homenaje especial al Centenario de Ayacucho.

Los diputados Pinto, Alvarez y Hayes, pronunciaron discursos.

Se acordó que el Presidente de la Cámara envíe un telegrama al Congreso del Perú con saludos y adhesión de parte de los diputados argentinos, con motivo de la conmemoración de Ayacucho.

El Ejército ha celebrado el Centenario de Ayacucho, verificándose una ceremonia en la Segunda División, en la cual se dió una conferencia sobre la batalla.

Además se concedió la libertad a los arrestados, con ocasión de la misma efeméride.

Se realizó también una misa de campaña a la memoria de los muertos en las guerras de la Independencia americana.— (U. P.)

LIMA, 11.— El hospital Loayza, construido por la Beneficencia pública y considerado como uno de los mejores hospitales para mujeres de la América del Sur fué inaugurado esta mañana con asistencia del Presidente Leguía, de los Embajadores y de los Ministros.

En la tarde se rendirá un homenaje a Bolívar frente a su estatua y, en la noche, se representará en función de gala, en el teatro Forero, el drama titulado "Ayacucho". — (U. P.)

LOS REVOLUCIONARIOS BRASILEÑOS SUFREN UNA DERROTA

MONTEVIDEO, 11.— Comunican de Rivera, que la derrota de Barrios asumió caracteres de un desastre considerable. Se dice que veinte fugitivos perseguidos, fueron degollados en territorio uruguayo por las fuerzas legalistas.

Las tropas uruguayas apresaron a cinco soldados brasileños. Entre los revolucionarios muertos, un sobrino de Assis Brasil, tres marineros del "Sao Paulo" y el ingeniero Bandeira Texeira.

Más de cincuenta revolucionarios fueron desarmados por fuerzas uruguayas.

El Gobierno uruguayo no tiene noticias oficiales del paso de la frontera por las fuerzas revolucionarias comandadas por Barrios.

Los diarios, sin embargo, expresan que este jefe se internó en territorio uruguayo.— (U. P.)

MONTEVIDEO, 11.— Avisan de Rivera, que una columna de gobiernistas riograndenses, comandada por Flores Dacunha y Sinho Nunha, derrotó a la columna revolucionaria comandada por Barrios, en las cercanías de la frontera. Algunos rebeldes se habrían internado en el Uruguay.

La columna de Barrios, después de un intensísimo tiroteo, se dirigía a atacar a Santa Ana, cuando los legales los atacaron, derrotándolos.—(U. P.)

RIO DE JANEIRO, 11.— El Ministro de la Guerra a nció que las fuerzas de Rondón, combatian a los rebeldes en Ballarino y que las grandes lluvias dificultaban las operaciones en Paraná

Se informa de fuente oficial que continúan la persecución de los rebeldes en Río Grande.— (U. P.)

ESPAÑA

MADRID, 11.— **Con asistencia de los reyes, se celebró en el Conservatorio** la velada necrológica en homenaje a la memoria del compositor Bretón. Se encomió su obra. La orquesta de alumnos del establecimiento interpretó algunas producciones del artista.—(U. P.)

MADRID, 11.— **Una nota del Directorio anuncia que avanzan los** trabajos sobre el estatuto de Tánger. España designó a dos magistrados, los que en unión de varios jurisconsultos ingleses y franceses, constituirán un tribunal mixto que funcionará pronto.

Ya se han redactado los códigos de comercio y penal. Sud-administrador de la zona internacional fué designado don Ricardo Ruiz, prestigioso ciudadano español.—(U. P.).

MADRID, 11.—**Se ha derogado el monopolio de la reventa de localidades** para los lugares de espectáculos en España que concedió el Directorio. Se ha autorizado ahora la reventa libre, con un recargo de veinte por ciento.—(U. P.)

ARGENTINA

CORDOBA, 11.— **Mañana se realizará la concentración de aviones** que representarán a todos los aeroclubs regionales para la fiesta que se verificará el Domingo, organizada por el Departamento de Aviación civil.—(U. P.).

GARDAN
"Hoechst"

El preparado que, después de los más prolijos ensayos y conscientes experimentaciones en materia de analgésicos, la ciencia europea ha considerado como insuperable.

Le aliviará al instante de los más rebeldes y tenaces dolores de cabeza, muelas, dolores reumáticos y neurálgicos.

Excelente remedio contra la grippe; de acción calmante inmediata en las molestias de la menstruación.

Neutralización absoluta de excesos de alcohol y nicotina.

NO AFECTA NUNCA EL ESTOMAGO

Pida siempre el envase original de 10 tabl. a 0.5 gr.

EN LAS BUENAS FARMACIAS

In Loving Memory of my dear husband

William Mac Leod

Who passed away thursday dec: 11 th The funeral will take place from the house Constitución N.o 123 on Friday 12 th at 5.30 P. M. In the Protestant Cementery.

MARGERITE MAC LEOD.

BITER CINZANO
Vendedor Mayorista
Alfredo Blanchard
Calle la Bolsa 33-Teléfono 1890
VERMOUTH CINZANO

INFORMACIONES CABLEGRAFICAS DEL EXTERIOR

DE NUESTROS CORRESPONSALES ESPECIALES VIA EASTERN Y ALL AMERICA CABLES INC. Y DE "THE UNITED PRESS". LOS ORIGINALES DE TODOS LOS CABLEGRAMAS QUE SE INSERTAN EN ESTA SECCION ESTAN A DISPOSICION DEL PUBLICO EN ESTA IMPRENTA.

LA ACROBACIA POLITICA EN ALEMANIA

Los partidos de la derecha tratan de anular la victoria republicana. — El Presidente Ebert y el Canciller Marx parecen desear que Stresemann se ahorque a sí mismo. — ¿Se formará un gabinete burgués?

(Correspondencia cablegráfica de Carl D. Groat, especial para "La Nación")

BERLIN, 11. — El canciller Max tenía la intención de visitar hoy al Presidente Ebert y, durante la conferencia, decidir tal vez el retiro directo del Ministerio.

Sin embargo, el Presidente acordó esperar algunos días más.

Por ahora la gran lucha en Alemania es saber quien pagará el plan Dawes: los grandes o los chicos.

La acrobacia política, que tiende ahora a anular la victoria republicana encuentra su expresión en los términos de "bloque burgués" o "gran coalición".

En realidad, esto significa, sin embargo, que los indistriales que financiaron sin reservas la campaña piden ahora su premio mediante la formación de un Gabinete que les garantice el alivio de las cargas que gravitan sobre los junkers e industriales y aumente el peso que descansa sobre los hombros de los pequeños.

Los principales actores de ese drama interno que tiene aspecto internacional son, por una parte, el canciller Marx y el Presidente Ebert y, por la otra, Herr Stresemann.

El Presidente y su canciller juegan sus cartas con astucia, esperando dar a Stresemann cuerda suficiente para que se ahorque a sí mismo desde el punto de vista político.

Herr Stresemann que es conocido en todo el país por su acrobacia política se encuentra, por el momento, sólo en la dirección de los esfuerzos tendientes a la formación del bloque burgués.

El y su partido reniegan del yugo socialista, y la razón secreta de su protesta es que los socialistas insisten en que los obreros alemanes no deben trabajar más de ocho horas diarias y no deben ver reducido su tipo de vida para que se pueda pagar el plan Dawes.

Erich Domprosky, que es el más autorizado redactor político dice en el "Berliner Tageblatt" que "la táctica de Stresemann parece ser la creación de la poca claridad, del malestar y de la inseguridad en la presente clara situación, derivada de las elecciones, para así conseguir una oportunidad para presentarse como prima donna", refiriéndose con esto a las ambiciones de Stresemann de llegar a ser canciller.

Más adelante agrega que, en la actualidad, Stresemann flirtea con los nacionalistas pero que más tarde puede ser expulsado por esos mismos, y expone más allá: Hay razones para creer que Ebert no intervendrá en forma alguna para consolidar su ruinoso tobogggan".

El Presidente Ebert probó su patriotismo en 1918 pues en esa época había perdido dos hijos en la guerra y, sin embargo, permitió que el tercero fuera al frente, a pesar del decreto del Kaiser que permitía al último hijo de una familia cumplir su deber militar en una guarnición.

Los trabajos referentes a la elaboración del próximo Gabinete se indica aún que los esfuerzos principales tienden a la organización de un ministerio burgués, que tendría muy corta vida.

El Gabinete actual, para renunciar, espera la reunión de los leaders de partidos, que se llevará a cabo en la próxima semana.

Los demócratas socialistas y centristas protestan débilmente, manifestando que no permitirán a los nacionalistas el bluff de tener cinco representantes en el Gabinete, entregándoles, entre otras cosas, carteras tan importantes como las de guerra y Correos.

Algunos piden encarecidamente que vuelva a formarse la antigua coalición de Wirth.

Mientras tanto, hay una mala atmósfera entre Marx y Stresemann a quien los amigos del canciller acusan de vanidad excesiva y ambición de llegar a la cancillería, agregando que la actual situación confusa, se debe al tercer poder encarnado por Stresemann. — Groat. — (U P)

RUSIA

MOSCOW, 11.— **Según declaraciones formuladas por el vice-presidente de la Comisión de proyectos del Estado,** Smilga, en una entrevista, el Soviet tiene la intención de hacer una nueva revisión de su política comercial interna, con el propósito de aprovechar más las grandes empresas privadas, apresurar la circulación y aumentar la producción de las empresas del Estado. —(U. P.).

GRECIA

INSURRECTOS ARMADOS AVANZAN SOBRE TIRANA

ATENAS, 11. — Comunican de Srane que varios distritos se han sublevado y que un grupo de insurrectos, armados con rofles automáticos y ametralladoras, marcha sobre Tirana para tratar de derrocar a Fannoli, quien ha ordenado a la gendarmería sofocar la sublevación a cualquier precio. — (U. P.)

SUIZA

M. MUSY HA SIDO ELEGIDO PRESIDENTE DE LA CONFEDERACION

BERNA, 11. — Ha sido elegido para desempeñar el cargo de Presidente de la República para el período próximo, el político M. Musy.— (U. P.)

UN EQUIPO ARGENTINO DE FOOT-BALL IRA A ESPAÑA

Irá representando a la Asociación Argentina y formarán parte de él casi todos los jugadores que participaron en el torneo suramericano.

(Correspondencia cablegráfica de Luis María Alvarez, especial para "La Nación")

BUENOS AIRES, 11.—Se reunió anoche el Consejo Superior de la Asociación Argentina de Football para considerar, entre otros que figuraban en la orden del día, dos asuntos de verdadera trascendencia para el deporte: el envío de un equipo de la entidad a España y la forma en que dicha institución encarará la fusión del deporte.

La reunión que con tal propósito se realizó dió motivo a una prolongada discusión. Se consideró el asunto de acuerdo con un pedido de las más prestigiosas entidades deportivas de ese país.

Sobre el plan de financiamiento del proyecto se hizo ver la conveniencia que habría para la Asociación y para los clubs que la integran, en que fueran beneficiados por la utilidad líquida, ya que las pérdidas, en caso de haberlas quedarían exclusivamente a cargo de la empresa.

Como se ha dicho, un amplio debate dió motivo a un estudio del asunto.

Durante la discusión, el doctor Beltrán enunció los resultados ventajosos que aportaría la excursión, tanto por la forma en que la entidad intervendría en la misma, como por la vinculación que procuraría entre los deportistas de España y Argentina.

Por fin se resolvió aceptar esa propuesta, quedando la Asociación a cargo de la dirección técnica y de lo relacionado con el viaje, cuya utilidad líquida, descontada la parte que le corresponda al proponente, se distribuirá entre los clubs afiliados.

En caso de producirse pérdidas, éstas quedarían exclusivamente a cargo de la empresa proponente.

Los jugadores que integrarán el equipo partirán a principios de Enero próximo, para estar de regreso a mediados de Marzo.

Se ha establecido que jugarán solamente partidos en las diversas localidades de España. Se tuvo en cuenta al considerarse el asunto que la partida de esos jugadores no afecta en forma alguna a su desarrollo, desde que su ausencia ocurrirá justamente por el espacio de tiempo en que por disposición municipal quedan interrumpidas transitoriamente las prácticas de ese deporte.

El equipo que se enviará estará constituído casi en su totalidad por los aficionados que integraron la representación argentina en el reciente Campeonato Sudamericano constituyendo así un buen exponente del adelanto alcanzado en la práctica de dicho deporte en el país.

Esa sesión se prolongó hasta las primeras horas de la madrugada de hoy, considerándose también las bases bajo las cuales procederán los delegados de la Asociación Argentina de Football, en la reunión que se realizará en el Club del Progreso con los representantes de la Asociación de Amateurs. Se acordó a este respecto formular votos que una vez por todas se llegue a la fusión, preconizando que la entidad ponga cuanto esté de su parte para arribar a la conclusión deseada.—(Alvarez).— (Especial).

EL PRESIDENTE ALVEAR RECIBE A LOS DEPORTISTAS QUE FUERON A PARIS

(Correspondencia cablegráfica de L. M. Alvarez, especial para "La Nación")

BUENOS AIRES, 11.— En el Salón Blanco de la Presidencia se realizó la audiencia que el Presidente de la República acordó a los deportistas argentinos que concurrieron a las olimpiadas de París. Participaron en ella, los presidentes de las federaciones y los equipos respectivos, quienes iban presididos por el doctor Ricardo Aldao.

Presentados los deportistas al Presidente de la República, éste los saludó con un efusivo apretón de manos. El doctor Fiffe pronunció algunas palabras a nombre de los visitantes, las que fueron contestadas por el Presidente, quien expresó que agradecía el saludo. Agregó que no sin alguna zozobra había resuelto la concurrencia de los deportistas a París, aunque conocía el trabajo constante que había realizado y sus excelentes condiciones. Les expresó que la actuación que les había cabido había excedido a los cálculos hechos, lo que permitía cifrar esperanzas muy optimistas para el futuro.

Les dijo también que para ser un buen deportista no bastaban las condiciones físicas; que se requerían además condiciones morales energía y una conducta constante en la disciplina del trabajo.

El doctor Aldao hizo entrega al Presidente, al terminar su contestación, de una medalla de oro que le enviaba el Comité Olímpico de Francia.

A esta audiencia asistieron los Ministros de Justicia, Instrucción Pública y Marina.—**Alvarez.**— (Especial.)

ALEMANIA NO HA CUMPLIDO CON EL DESARME

El informe de la comisión de control interaliada le será desfavorable

PARIS, 11.— Se ha sabido, de fuente autorizada, que el informe que la Comisión interaliada de control presentará en la próxima semana a la Conferencia de Embajadores, respecto del desarme alemán, no será favorable.

Estima la comisión que Alemania no se ha desarmado en forma satisfactoria, pues fueron encontradas grandes cantidades de aprovisionamientos militares y máquinas para fabricar municiones, sin destruir, a pesar de las órdenes dictadas en ese sentido.

La fabricación de municiones continúa en secreto.

Las investigaciones de los oficiales aliados fueron dificultadas por las negativas de los alemanes para permitir las inspecciones.

Se cree poco probable que el control sea entregado, como se había propuesto, al Comité de la Liga de las Naciones.— (U. P.)

EN EL MONUMENTO AL EJERCITO DE LOS ANDES

Dos ladrones que huyen, como en las películas cinematográficas

BUENOS AIRES, 11.— Varias veces, antes de ahora, se ha intentado separar del monumento al Ejército de los Andes que se levanta en el Cerro Gloria en la provincia de Mendoza, las piezas de valor. Lo que se ha hecho ahora excede a toda fantasía. Para otros presenta, en efecto, todos los caracteres de una buena película cinematográfica.

El único testigo de lo ocurrido ha sido un agente de la policía de Mendoza. Este montado en su caballo recorría las inmediaciones, cuando alcanzó a advertir la presencia de dos hombres que provistos de los instrumentos del caso, trataban de desprender una de las planchas de bronce que adornan la parte inferior del monumento.

Los hombres estaban enmascarados. Sendos pañuelos les cubrían el rostro. Tenían, además, una bicicleta equipada con side-car. Cuando el agente se les acercó, sacaron revólvers e hicieron cuatro disparos que afortunadamente no dieron en el blanco. Hecho esto, se pusieron en marcha en motocicleta y a gran velocidad escaparon del lugar en que intentaban su hazaña.

El agente inició una persecución de lo más difícil por el sendero que es angosto, con una rápida pendiente y que carece de barandas protectoras. Para los mismos automóviles el tránsito por tal camino es difícil, pues se necesitan buenos frenos y mucha pericia de parte del conductor.

El agente de policía, debido a estas causas, se vió obligado a abandonar la persecusión, fugándose los autores del hecho.— (Especial).

ALEMANIA

BERLIN, 11. — **El Gabinete ha sesionado nuevamente en la tarde** y se considera probable que el presidente Ebert solicite de Herr Marx que trate de organizar el nuevo Ministerio.

Si fracasa, se sabe que Marx se niega a participar personalmente en un gabinete integrado por nacionalistas, el presidente Ebert pedirá a Herr Stresemann que organice, esperando con esta maniobra hacerle volver al redil.

La anunciada renuncia del Ministerio para la próxima semana ha sido un golpe a las esperanzas de Stresemann de que el Gabinete se mantuviera hasta el 10 de Enero y evita que la censura nacional haga responsable al actual gobierno de la esperada no retirada de las tropas de la Entente de Colonia.

Si los nacionalistas ingresan al Gabinete, como tal vez lo desean Ebert y Marx, ellos habrán de ser censurados por ese fracaso.— (U. P.)

BERLIN, 11. — **El Presidente Ebert se encuentra bajo el fuego** de los nacionalistas fascistas que tratan de desacreditarlo y obligarle a declarar al juez, que es un sobreviviente de la época del Kaiser, que Ebert, no ha hecho la declaración que le atribuye Syrib.

Un protocolo del Presidente, leído a mediodía ante la Corte de Magdeburgo, declara que el Presidente no recuerda en todos sus detalles la versión de la sesión de los huelguistas en 1918 "pero que que está fuera de cuestión que los hechos pasaron como los pinta Syrib".

Syrib, a pesar de haber mantenido en un principio su relato, lo ha modificado después en provecho de Ebert. Mientras tanto la acusación ha encontrado numerosos obreros que declararán a nombre de Ebert. — (U. P.)

BERLIN, 11.— **Se anuncia que el Gabinete** no habría resuelto renunciar.

No se reunirá hasta la próxima semana, fecha en que reanudará sus consejos.— (U. P.)

FÚMESE CIGARRILLOS
ABDULLA
$2.40 $3.00 $3.40
SU REPUTACION HA SIDO IMPUESTA POR LA ALTA SOCIEDAD

COMPLICACIONES DEL ENTREDICHO DEL VATICANO CON EL GOBIERNO ARGENTINO

BUENOS AIRES, 11.—La actitud **del Ejecutivo Nacional** ante el nombramiento de Monseñor Boneo para Administrador de la Arquidiósesis de Buenos Aires puede acarrear consecuencias gravísimas.

Se asegura que Monseñor Boneo, a pesar del acatamiento incondicional del Cabildo al Sumo Pontífice, no presentará sus credenciales al Gobierno para el desempeño de su cargo.

Ahora se plantea el asunto, recordándose la existencia de un artículo del Código Penal, que expresa: "Se impondrá prisión de seis meses a dos años a quien ejecutare o mandare ejecutar decretos de concilios, bulas, breves o rescriptos del Papa, sin obtener el pase del Gobierno, lo cual es necesario para su cumplimiento."

"La Razón" se ocupa del asunto y dice: "Apuntamos tales disposiciones legales para que se mediten y se proceda con calma para evitar situaciones extremas, que talvez sería imposible reparar, antes de adoptar actitudes definitivas en el conflicto."—(U. P.).

BUENOS AIRES, 11.— El Cabildo Eclesiástico reconoció oficialmente al nuevo administrador Apostólico.

El Ministro de Relaciones envió una nota a Monseñor Boneo, diciéndole que de acuerdo con las disposiciones constitucionales, tratándose del cargo que ejerce en la República y en vista de la documentación correspondiente, debe someterse al gobierno nacional.

Se sabe que el Ejecutivo exigirá enérgicamente a Monseñor Boneo, la presentación de credenciales, estimando que este requisito es indispensable para el ejercicio de su cargo de Administrador Apostólico.

Se sabe que el Ejecutivo se halla dispuesto a mantenerse firmemente. Si el prelado argentino llegase a desobedecer, el Ejecutivo le priviaría de su ciudadanía y del sueldo del Estado, aparte de que adoptaría otras severas medidas.

En los círculos católicos se asegura que Monseñor Boneo se negará a presentar sus credenciales, por entender que únicamente al Vaticano deberá darle cuenta de sus actos, y considerando que el poder civil no tiene ingerencia en su designación. —(U. P.)

ITALIA

SINCLAIR SOLICITA LA RESCISION DE SU CONCESION PETROLIFERA

Roma, 11.—Re fuente autorizada se anuncia que Sinclair ha solicitado del Gobierno italiano la rescisión de la Convención sobre petróleos.

Se estima que esa petición de Sinclair fué apresurada por su deseo de evitar nuevas perturbaciones en el Gobierno, pues la Convención, que otorgaba a Sinclair el derecho de hacer cateos petrolíferos en varios distritos, había encontrado una tenaz oposición de una parte de la prensa y de los intereses bancarios, desde el momento en que fué concedida.

El acuerdo estaba sujeto a la ratificación del Parlamento antes de entrar en vigencia y, en la actualidad, se encontraba en estudio en el Comité de la Cámara que debía informar al respecto.

Se cree que el Gobierno no objetará la rescisión.—(U. P.)

ROMA, 11.— **El Papa concedió audiencia al Ministro de Relaciones de Austria** y también a Sahm, representante de Danzing en la Liga de Las Naciones.

Krzynski, primer embajador de Polonia, presentó su credenciales al Pontífice, quien le recibió con el ceremonial de práctica.

Después el embajador visitó al cardenal Gasparri, secretario de la Santa Sede, arrodillándose ante la tumba de San Pedro.— (U. P.)

ROMA, 11.—**El comité que organiza la celebración del Año Santo,** fijó las fechas en que deberán partir con destino a Roma, ciento cincuenta peregrinaciones de varias partes de' mundo

ROMA, 11. — El Comité que organiza la celebración del Año Santo, fij ólas fechas en que deberán partir con destino a Roma, ciento cincuenta peregrinaciones de varias partes del mundo.

El pórtico de la entrada principal de la Basílica de San Pedro, se transformará en hall que contendrá las tribunas para las diversas categorías de invitados a la ceremonia de apertura de la Puerta Santa.

El acto se realizará por el Pontífice el veinticuatro de Diciembre.

El trono será erigido en la puerta izquierda.

Las tribunas para las princesas y para los diplomáticos, serán colocadas al frente.— (U. P)

ROMA, 11.— **Avisan de Bolonia que el fiscal de los Tribunales de Justicia,** ha reabierto las investigaciones sobre el asesinato de Minoni, ocurrido en Argenti, cuyas actuaciones se habían archivado por requerimiento de als influencias políticas.

El asunto ha tenido resonancia, con ocasión del proceso Balbo, director de "La Voce Republicana". —(U. P.)

MILAN, 11.— **La Federación Nacional de compositores-pintores,** escultores, artistas y escritores, tiene intención de erigir dos magníficos monumentos a la memoria de Puccini.— (U. P.)

GRAN BRETAÑA

EL PLAN DAWES NO ES DE DAWES

DECLARA SIR WILLIAM GOODE

LONDRES, 11.—Sir William Goode ha manifestado que, al parecer, el público no sabe que toda la idea del plan Dawes fué original de sir John Bradbury.

Todo el plan se debe a la iniciativa de la Comisión de Reparaciones y Dawes no hizo sino concebir su posibilización.—(U. P.)

LA ZONA DE COLONIA NO SERA EVACUADA EL 10 DE ENERO

LONDRES, 11.—Hay ahora la certeza de que la zona de Colonia no será evacuada el 10 de Enero.

De fuente autorizada se anuncia que el informe que presentará a principios de dicho mes la comisión militar de control interaliada, sobre el desarme alemán dejará establecido que hay en él muchas cosas no satisfactorias y la conferencia interaliada tendrá que decidir si esas evasiones son de tan poca importancia que no intervienen en la evacuación.

Después que Gran Bretaña, Francia y Bélgica resuelvan ese punto se acordará la fecha de la evacuación. Se cree que, al efecto, se seguirá un procedimiento parecido al del plan Dawes: los aliados se pondrán de acuerdo y, en seguida, invitarán a Alemania para el acuerdo definitivo que, según declaran los informados, traerá como consecuencia la evacuación de Colonia y del resto del Ruhr en la primavera. —

LONDRES, 11.— **El corresponsal de "The Daily News" en Bagdad anuncia que el Gobierno británico** adopta las medidas del caso para impedir que Rosita Forbes, acompañada de fotógrafos, visite las pesquerías de perlas del golfo Pérsico con el propósito de filmarse a sí misma en el papel de "Perla doncella".

Se cree que las autoridades no objetan el papel romántico sino que sospechan que se trata de un ardid para penetrar a la Arabia Central.—

LONDRES, 11. — **El premier Baldwind, contestando en la Cámara de los Comunes a una pregunta sobre la evacuación de la cabeza de puente de Colonia,** declaró que estudiaba cuidadosamente este asunto pero que, antes de llevar a cabo la evacuación, los aliados debían ponerse de acuerdo respecto de si los alemanes han cumplido las condiciones de desarme.—(U. P.)

UN HOMBRE DE CIENCIAS ESPAÑOL QUE VIENE A CHILE

El decano de la Facultad de Farmacia de Madrid, d José Casares Gil nos visitará en breve

(Correspondencia cablegráfica de L. M. Alvarez, especial para "La Nación")

BUENOS AIRES, 11.—Hoy partió de la estación Retiro el Decano de la Facultad de Farmacia de Madrid, doctor José Casares, quien se dirige a Mendoza para continuar viaje a Chile.

El distinguido hombre de ciencia ha permanecido en esta capital durante varios meses, dictando conferencias en la Facultad de Ciencias Médicas y en varios institutos culturales de la colectividad española. Ha realizado, además una jira de estudio por el interior de la República.

Después de permanecer varios días en Mendoza, el doctor Casares Gil pasará a Valparaíso y de aquí a Santiago de Chile.

De la capital chilena el profesor partirá al Callao y de aquí a Lima, siguiendo luego viaje a Panamá, a Cuba y Puerto Rico, donde se embarcará de regreso a España.

Los diarios de hoy despiden al señor Casares Gil, cariñosamente y subrayan la labor científica que le cupo desarrollar entre nosotros durante su fructífera permanencia en Buenos Aires.—Alvarez.—(U. P.).

MARFILINA
BLANCO NATURAL NO MANCHA

En un "BUICK"
SE PUEDE IR A TODAS PARTES
La fuerza de su poderoso motor es capaz de hacerlo subir con la mayor facilidad cualquiera cuesta, por empinada que sea.
Para esto el "BUICK" no tiene rival
El auto hermoso, potente y veloz.
IMPORTADORES
MORRISON & Co. - SANTIAGO

Ud. Cimentará a Felicidad de su Hogar
EL DIA QUE LE OBSEQUIE A SU ESPOSA UN
MANUALO
(El piano automático con alma humana)

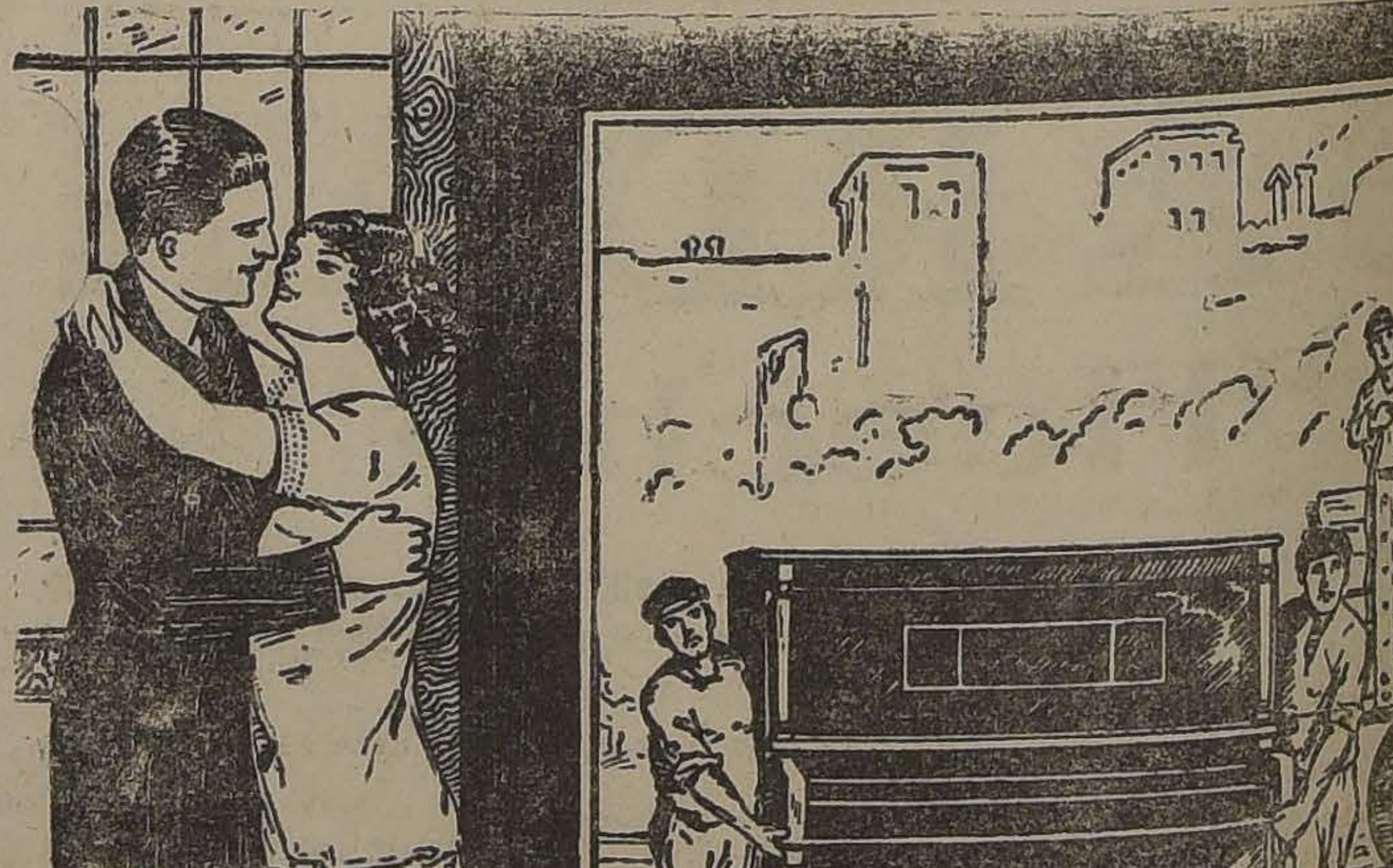

Consulte nuestras grandes FACILIDADES DE PAGO
GRIMM & KERN
ALMACENES GROTRIAN-STEINWEG y VICTROLAS VICTOR
AHUMADA 99, ESQ. MONEDA

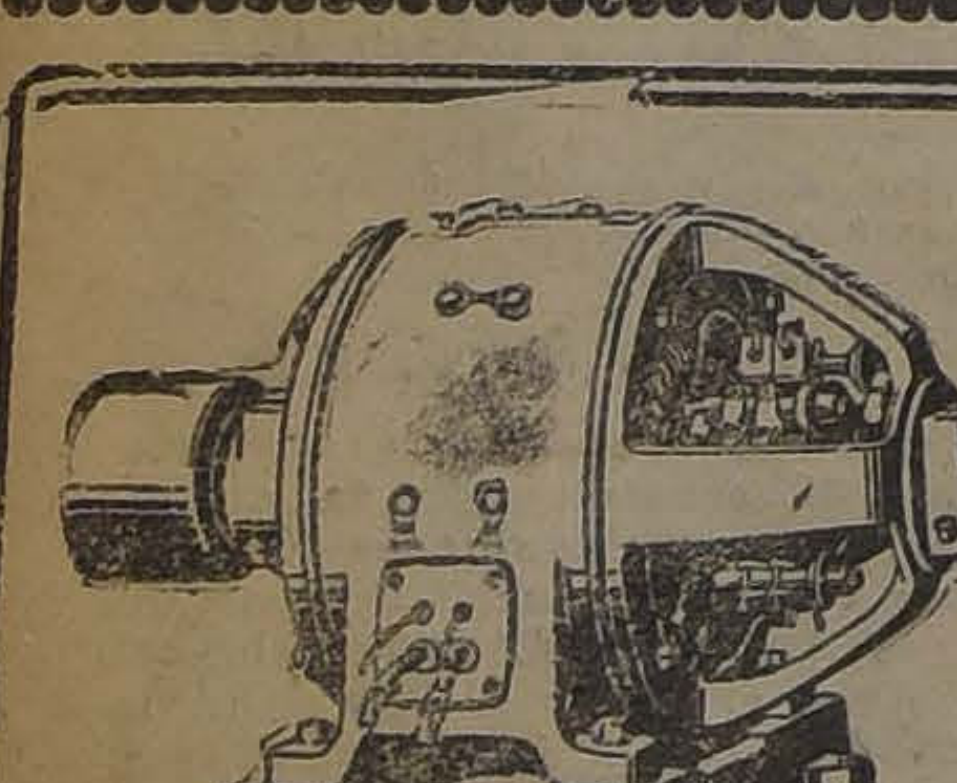

MOTORES ELECTRICOS
USADOS
PARA CORRIENTE CONTINUA DE 440 Volts. A PRECIOS DE OCASION
Ofrecen: INTERNATIONAL MACHINERY Co.
MORANDE 520 - CASILLA 107-D

VALPARAISO

El baile de anoche en la residencia de los esposos Claude-Squire, en Chorrillos

Anoche se efectuó el baile que el señor don Federico A. Claude y señora Evelyn Squire de Claude ofrecían a sus relaciones sociales, en su residencia de Chorrillos.

Pocas fiestas nos habían dejado una más grata impresión, tanto por lo distinguido del ambiente como por las delicadas atenciones que los dueños de casa prodigaron a los asistentes.

El bello y elegante grupo de niñas invitadas contribuyó también a hacer de este baile una de las reuniones más agradables de la temporada.

Desde los primeros momentos se inició el baile con todo entusiasmo, el que era amenizado por una buena orquesta.

Los salones se encontraban adornados y presentaban un hermoso aspecto.

Se sirvió un espléndido buffet a los numerosos asistentes, que se retiraron en las primeras horas de la madrugada de hoy.

Movimientos de la Escuadra

LA ESCUELA DE ARTILLERIA.—AYER FONDEO EN ESTE PUERTO EL CRUCERO "BLANCO ENCALADA"

Esta unidad de nuestra marina de guerra regresa a Valparaíso después de haber efectuado, durante varios días, en el puerto de Quintero, importantes ejercicios de artillería.

Como se sabe, a bordo de este crucero funciona la Escuela de Artillería de nuestra Armada, cuyos alumnos reciben por los modernos métodos de enseñanza, una instrucción admirable.

EL ALMIRANTE LATORRE

Probablemente en los primeros días de la semana próxima zarpará al Norte para efectuar ejercicios en la zona de costa comprendida entre Valparaíso y Coquimbo el acorazado "Almirante Latorre".

La Superioridad naval estudia el modo de efectuar en conjunto grandes maniobras, en las que participarán los cazatorpederos y submarinos.

Los altos jefes de la Aduana irán hoy a la capital

CONFERENCIARAN CON EL GOBIERNO RESPECTO AL TRASLADO DE LA ALCAIDIA

Por el expreso de la mañana de hoy se dirigirá a la capital el Superintendente de Aduanas, señor Marcos Walton, el Administrador de la Aduana de Valparaíso, señor Luis A. Moreno, el Alcaide del mismo servicio y el jefe del Resguardo Marítimo.

Estos funcionarios van a la capital a conferenciar con el Gobierno en lo que respecta a la exigencia de la Junta Local del puerto para que se entregue a sus manos el servicio de la Alcaidía.

Con este motivo celebrarán esta misma tarde una conferencia con los Ministros de Vías y Obras Públicas y con el de Hacienda.

En tanto dure la ausencia de los funcionarios nombrados, los servicios de la Aduana, quedarán en manos del jefe, señor Oscar Reiter.

El comité de Sub-oficiales Retirados

EN LA NOCHE DE HOY CELEBRARA UNA GRAN ASAMBLEA

A las cinco de la tarde se reunió ayer el comité nombrado por la Asociación de Suboficiales y Soldados Retirados del Ejército y la Marina.

En esta reunión el comité terminó el estudio del memorial que la institución presentará a la Junta de Gobierno en la que solicita, ante las nuevas disposiciones legales que les prohiben reincorporarse al servicio activo, la devolución de los fondos que tienen colocados en la Caja de Retiro.

Esta noche la institución se reunirá en asamblea general para conocer de la cuenta que dará el Directorio respecto al asunto que ya hemos explicado.

El baile de mañana en el salón Alemán

A BENEFICIO DE LA SOCIEDAD GOTAS DE LECHE

A medida que se acerca la fecha para el gran baile que viene organizando un grupo de distinguidas damas y caballeros a beneficio de la Sociedad Gotas de Leche, y que se verificará mañana en la noche, en el Salón Alemán, mayor es el entusiasmo e interés que se nota por concurrir en nuestras principales familias.

Tanto el salón de baile como la sala de ejercicios del Club Gimnástico Alemán que se habilitará para el buffet, lucirán adornos de flores e iluminación extraordinaria.

El baile, que será amenizado por una espléndida orquesta, se iniciará a las 10 P. M.

Notas sociales

EL SECRETARIO DE LA DELEGACION DEL ECUADOR EN FRANCIA.—En la combinación transandina de esta noche llegará a este puerto, el doctor, don Luis Mariano Cueva, notable médico ecuatoriano que regresa a su país, después de una larga ausencia.

El doctor Cueva desempeñó durante siete años el cargo de primer secretario de la Legación del Ecuador en París.

EL AYUDANTE DE LA DIRECCION GENERAL DE LA ARMADA.—Se encuentra enfermo el ayudante de la Dirección General de la Armada, capitán de fragata don Juan T. Gerken.

EL SUPERINTENDENTE DE ADUANAS.—Hoy se dirigirá a la capital el Superintendente de Aduanas, señor don Marcos Walton.

AL PERU.—Se ha dirigido al Perú el señor Carlos A. Barrera Lagos.

A BUENOS AIRES.—Mañana regresará a Buenos Aires, el señor Carlos Abott, Director General de las Escuelas Internacionales por Correspondencia.

AVISOS DE VAPORES

P. S. N. C.

VAPORES PARA EUROPA

Oriana . . 20 Diciembre
Orcoma. . 3 Enero
Ortega . . 17 Enero
1 P. M.
Para Antofagasta, Mejillones, Iquique, Arica, Mollendo, Callao, Balboa, Cristóbal, Habana, Coruña, Santander, La Rochelle, Pallice y Liverpool.

VAPORES PARA NUEVA YORK
GRANDES REBAJAS DE PRECIOS

Ebro. . . . 31 Diciembre
Essequibo. 28 Enero
Ebro. . . . 25 Febrero
1 P. M.
Para Antofagasta, Iquique, Arica, Mollendo, Callao, Salaberry Paita, Balboa, Cristóbal, Habana y Nueva York.

The Pacific Steam Navigation Company
SANTIAGO
AGUSTINAS 1017—CASILLA 536
VALPARAISO
CALLE BLANCO - CASILLA 24-V

Sub-Agentes en Santiago
TRANSPORTES UNIDOS
ESTADO ESQUINA DELICIAS
EXPRESO VILLALONGA
AGUSTINAS 840

GRACE LINE

LA LINEA DE VAPORES CON ITINERARIO FIJO

Servicio quincenal de los lujosos vapores "SANTA", entre la costa del Pacífico y New York.

Servicio rápido de pasajeros y carga para Antofagasta, Iquique, Arica, Mollendo, Callao, Salaverry, Talara, Balboa, Cristóbal y

NEW YORK
SERVICIO DE CANTINA. — COCINA INMEJORABLE.

"Santa Ana"
saldrá de Valparaíso el Miércoles 24 de Diciembre, a la 1 P. M.

PROXIMAS SALIDAS
"SANTA ELISA" ... ... Enero 7, a la 1 P. M.
"SANTA LUISA" ... ... Enero 21, a la 1 P. M.
"SANTA TERESA" ... ... Febrero 4, a la 1 P. M.

AGENTES GENERALES DE LA CUNARD LINE
GRACE y Cía. (CHILE) S. A.
HUERFANOS 1087. — SANTIAGO.

LLOYD REAL HOLANDES

Servicio Rápido por Vapores Lujosos
ENTRE BUENOS AIRES Y AMSTERDAM
CON ESCALA EN
Uruguay, Brasil, Portugal, España, Francia e Inglaterra

PROXIMAS SALIDAS DE BUENOS AIRES
"GELRIA" .. .. 19 DE DICIEMBRE
— 1925 —
"FLANDRIA" ... ... 9 DE ENERO
"ZEELANDIA" ... ... 6 DE FEBRERO
"ORANIA" ... ... 20 DE FEBRERO

Por más pormenores, dirigirse a su único agente, en Santiago:
— OTTO LOOSE —
HUERFANOS 1153 (altos) — TELEFONO 365 — CASILLA 682

DE NUESTROS CORRESPONSALES

Comité de Suboficiales y Soldados Retirados del Ejército y Armada

A raíz de ciertos rumores circulados y de algunas publicaciones aparecidas en la prensa calificando al Comité de Cabos y Soldados del Ejército y Armada de antimilitarista y subversivo, este Comité se reunió extraordinariamente con el objeto de estudiar la situación creada, y después de algunas deliberaciones, acordó hacer pública una declaración de principios.

Deseando conocer el texto de esta declaración, ayer nos entrevistamos con el Presidente del Comité señor Ambrosio Ramírez, quien impuesto del objeto de nuestra misión, nos dijo más o menos:

—En realidad, algo de lo que Uds. me preguntan se ha dicho, y nuestro directorio se reunió ayer especialmente con tal objeto, y acordó hacer la siguiente declaración de principios:

1.o) El Comité de Sub-Oficiales, Cabos y Soldados Retirados del Ejército y la Armada en una institución que se ha constituido con el exclusivo objeto de presentar en forma respetuosa al Supremo Gobierno, la situación injustá en que sus miembros componentes han sido colocados, con motivo de la interpretación que algunos funcionarios públicos dan a las leyes y decretos que reglan sus derechos;

2.o) El Comité propicia en forma legal y respetuosa la reparación de los daños que con algunas disposiciones ministeriales se han causado a los justos derechos de sus afiliados;

3.o) El Comité no patrocina, no propicia ni acepta movimiento alguno que signifique trasgresión del orden actual imperante en el territorio de la República".

El vapor "Cautín"

El 20 del presente zarpará al Callao el vapor "Cautín", que hasta hace algún tiempo perteneció a la compañía Sudamericana de Vapores.

Este vapor nacional fué vendido por la compañía nombrada una firma peruana que ya se ha recibido de él en este puerto.

El ex-barco chileno hará el cabotaje en las costas peruanas.

La visita del Ministro Davis

El Cónsul General de Estados Unidos en este puerto, Mr. Matenson, visitó ayer tarde, al Intendente de la provincia, don Guillermo Soublette, para agradecerle las atenciones que el Ministro de Labores de su patria, Mr. Davis, recibió en este puerto.

El funcionario consular fué muy bien recibido por el Intendente con quien departió algunos momentos.

TACNA

Nada de anormal ha ocurrido en La Paz

ASI LO DICEN LOS VIAJEROS QUE HAN LLEGADO DE BOLIVIA

Sólo se trata de un simulacro de los agentes del Gobierno para mantener el estado de sitio, en ausencia del Presidente de la República

(De nuestro corresponsal, por telégrafo)

ARICA, 11. — Viajeros llegados de La Paz, informan que nada anormal ha ocurrido en Bolivia, aparte de un simulacro de subversión que promovieron los agentes del Gobierno el mismo día de la partida al Perú del Presidente Saavedra, a fin de tener un pretexto para declarar el estado de sitio, pudiendo evitar así cualquier movimiento verdadero contra el régimen imperante. Esto es todo lo que ha ocurrido.

En viaje a Santiago

ARICA, 11. — A bordo del vapor "Huasco", van a Santiago el capitán don Tobías Barros, que ha sido destinado al Ministerio de Guerra, y el señor Carlos Contreras Toro, tesorero municipal.

ATACAMA

Se denuncian incorrecciones cometidas por la Policía de Vallenar

TELEGRAMA ENVIADO A LA PRENSA POR EL ABOGADO SEÑOR RAUL FERRADA

VALLENAR, 11.—El abogado, señor Raúl Ferrada, ha enviado a la prensa de Santiago, el siguiente telegrama:

"Víctima del plan de persecuciones de la policía de este pueblo, denuncio que anoche el inspector, don Amador Morales, sustrajo la plancha profesional de mi estudio de abogado.

La policía no cumple sus deberes, y en vez de perseguir a los bandoleros, ejecuta venganzas contra personas honorables y comerciantes prestigiosos, que no apoyan a los culpables de los escandalosos robos efectuados con motivo del reparto de los víveres a los damnificados del terremoto de 1922".—(Firmado).—Raúl Ferrada.

LINARES

Visita a la Cruz Roja Juvenil de una de las escuelas locales

(De nuestro corresponsal, por Telégrafo)

LINARES, 11.—La escuela dirigida por doña María Antonia Burgos, y de la cual es profesora la señora Ernestina de Aburto, ha organizado en espléndida forma una Cruz Roja Juvenil.

Hoy fué invitada la presidenta de la Cruz Roja, de Coronel, doña Emilia Concha, a visitar este plantel, quedando gratamente impresionada.

Las cadetes de esta Cruz Roja efectuaron un acto literario, que resultó lucidísimo.

JABON BORAXOL SIN RIVAL

MEDOL ELIXIR DENTIFRICO PODEROSO CURATIVO BUCAL

Cía. Sud-Americana de Vapores

Línea de vapores con itinerario fijo y la más rápida a Nueva York
EN 18 DIAS
con escala en Antofagasta, Iquique. Callao, Paita y Cristóbal

Próximas salidas
"TENO" Sábado 20 Diciembre, 1 P. M.
"ACONCAGUA" Sábado 17 de Enero, a la 1 P. M.

POR ESTA LINEA SE VENDEN PASAJES DIRECTOS A EUROPA EN COMBINACION CON LA
CUNARD LINE

SERVICIO A GUAYAQUIL
con escalas en Coquimbo, Antofagasta, Gatico, Tocopilla, Iquique, Caleta Buena, Arica, Ilo, Mollendo, Chala, Pisco, Tambo de Mora, Callao, Salaverry, Pacasmayo, Eten Pimentel, Paita y Guayaquil.

Próximas salidas
"PALENA" Viernes 12 Diciembre, 4 P. M.
"HUASCO" Viernes 26 Diciembre, 4 P. M.

SERVICIO A PIMENTEL
con escala en Coquimbo, Huasco, Caldera, Chañaral, Taltal, Antofagasta, Iquique, Pisagua, Arica, Ilo, Mollendo, Chala, Lomas, Pisco, Cerro Azul, Callao, Huacho, Supe, Huarmey, Casma, Samanco, Chimbote, Salaverry, Pacasmayo, Eten y Pimentel.

Próximas salidas
"MAIPO" Viernes 2 de Enero, a las 4 P. M.
"CACHAPOAL" Viernes 19 Diciembre, 4 P. M.

Al solicitar su pasaje, es indispensable la presentación del certificado de vacuna.

WESSEL, DUVAL y Cía.
HUERFANOS ESQUINA DE MORANDE. AGENTES.
COMPAÑIA TRANSPORTES UNIDOS
Estado esquina Delicias, Sub - Agentes

Sociedad Marítima y Comercial

Línea de VAPORES RAPIDOS de PASAJEROS
"FLORA"

Saldrá el VIERNES 12 de DICIEMBRE, a las 6 de la tarde, para Coquimbo, Huasco, Caldera, Taltal, Antofagasta, Mejillones, Tocopilla, Iquique.

Recibe carga desde el MARTES 9 de DICIEMBRE, en el sitio N.º 24.

Por fletes, pasajes y demás pormenores, verse con:

SOCIEDAD MARITIMA Y COMERCIAL
R. W. JAMES y Cía.
Av. Errázuriz 1014—Tel. Ing. 2652
VALPARAISO
LUIS A. GONZALEZ C.
Bandera 152. — Tel. Inglés 2165.
SANTIAGO
D-12

Cía. Transatlántica Española

SERVICIO PLATA - MEDITERRANEO
El rápido y lujoso vapor - correo
"Infanta Isabel de Borbón"
saldrá de BUENOS AIRES para ESPAÑA, el 2 de Enero próximo, con escalas en Montevideo, Río de Janeiro, Las Palmas (Canarias), Cádiz y Barcelona.

SERVICIO SUD - PACIFICO
SALIDAS DE VALPARAISO PARA ESPAÑA
9 de Enero ... ... Vapor "MANUEL CALVO"
9 de Febrero ... ... Vapor "LEON XIII"
9 de Marzo ... ... Vapor "MANUEL ARNUS"
9 de Abril ... ... Vapor "BUENOS AIRES"

con escalas en Antofagasta, Iquique, Mollendo, Callao, Guayaquil, Balboa, Colón, Puerto Colombia, Curacao, Puerto Cabello, La Guayra, Ponce, San Juan de Puerto Rico, Canarias, Cádiz y Barcelona.

Se expiden pasajes para todos los puertos de escala, incluso ANTOFAGASTA e IQUIQUE, y para los puertos del Norte de España: Vigo, Coruña, Gijón, Santander y Bilbao, con trasbordo en Cádiz.

También recibirá carga a tipos de flete convenientes.

Esmerada atención y excelente alojamiento y trato para los pasajeros de 1.ª, 2.ª y 3.ª clases.

Para informaciones sobre fletes y pasajes y reserva de camarotes, dirigirse a los Agentes:

MARTINEZ, VELASCO Y CIA.
Cochrane 653.—Casilla 108-V
VALPARAISO
LUEJE, NIETO Y CIA.
Agustinas 889.— Casilla 3984
SANTIAGO

INFORMACIONES DEL INTERIOR

SANTIAGO

Agua potable de Llolleo y San Antonio

LAS NUEVAS INSTALACIONES ESTAN YA EN SERVICIO.—DOTACION ABUNDANTE Y SEGURA

SAN ANTONIO.—La división del servicio de agua potable de Llo-Lleo y San Antonio, acaba de terminar con el mayor éxito los trabajos que venía ejecutando para asegurarles a estas localidades, agua potable en abundancia, no sólo para su población normal sino, en especial, para cuantos miles de veraneantes puedan ambas contener.

Las dos nuevas bombas instaladas en los puntos de captación están ya listas; pero se hace funcionar, por ahora, una sola, porque con esto se provee con exceso a los consumidores actuales. La otra queda de reserva para cuando la afluencia de veraneantes llegue a su máximum, lo que ocurre por lo general en Enero.

Esto, agregado a las plantaciones y demás mejoras de la hermosa avenida a la orilla misma del mar, a los automóviles regadores de calles que ya están en funciones, a la próxima terminación de las obras de tranvías entre Llo-Lleo y San Antonio, y a tantas otras felices iniciativas, harán del veraneo en los dos más próximos balnearios de la capital, una temporada agradable y cómoda.

Noticias de San Antonio

(De nuestro corresponsal, por telégrafo)

SAN ANTONIO, 11. — A las 10 P. M. de anoche se produjo un incendio en las oficinas de Las Salinas, ubicadas en Las Cruces, destruyendo parte de éstas.

Debido a la impresión causada por el incendio falleció el administrador, don Camilo Soruco Bahlsen.

—Anoche falleció en Llolleo, en el Hotel Miramar, el niñito Contreras Neisser.

Como se presume que esta muerte se deba a un envenenamiento, causado por el mal despacho de una receta, el Juzgado ha iniciado un sumario, y ordenó practicar la autopsia del cadáver.

VALDIVIA

A NO MEDIAR LA INTERVENCION DEL GOBIERNO 500 OBREROS QUEDARAN SIN TRABAJO EN LA PROXIMA SEMANA

DEBIDO A LA FALTA DE PAGO DE LA EMPRESA DE FERROCARRILES PARA CON LA FABRICA DE LOS SEÑORES HORNING y Cía., SE PARALIZARAN LOS TRABAJOS, DEJANDO SIN MEDIOS DE VIDA 500 FAMILIAS MODESTAS

(De nuestro corresponsal, por telégrafo)

VALDIVIA, 11. — La Empresa de los Ferrocarriles adeuda, aproximadamente, $ 2.000,000 moneda corriente, a la fábrica de los señores Horning y Cía.

Como han fracasado las gestiones para obtener el pago de esta deuda, la fábrica notificó a sus operarios, haciéndoles saber que suspendería sus trabajos en la semana próxima, pues los Bancos no avanzan dinero sobre la garantía de la deuda de los Ferrocarriles.

Los operarios, que representan unas 500 familias, se presentaron hoy a la Intendencia, haciendo entrega al Intendente, de una solicitud en la cual piden influya para que el Gobierno arbitre medios con el fin de obtener aquel pago, evitándose así una situación de miseria, ya que en la actualidad es imposible encontrar trabajo a un crecido número de obreros.

LOS ALEMANES DE COMUY PIDEN ARMAS A BERLIN

SE DIRIGEN AL GOBIERNO DE ALEMANIA SOLICITANDO ESTE AUXILIO CONTRA EL BANDOLERISMO

Los miembros de la colectividad alemana de Comuy, en la provincia de Valdivia, presentaron hace algún tiempo una solicitud al Gobierno para pedir que se les proporcionaran algunas armas, de las excluídas del servicio, con el fin de defenderse contra el bandolerismo que hacía estragos en esa región. La solicitud en referencia fué presentada en el mes de Febrero último.

Como el Gobierno demorara en resolver acerca de esta petición, los solicitantes se dirigieron entonces al Gobierno de Alemania pidiéndole las armas que necesitaban, y nuestro Encargado de Negocios en Berlín, que pudo imponerse de esta gestión, retiró de la Cancillería alemana la nota en referencia y la remitió a nuestro Gobierno.

El Ministro del Interior ha ordenado practicar una investigación sobre el particular.

Fallecimiento del educador don Pacífico Jiménez

Ha fallecido ayer el educador don Pacífico Jiménez, a la edad de 93 años.

Fué Visitador de Escuelas y diputado en dos períodos. Había jubilado con 40 años de servicios.

La Escuela Industrial de Temuco

SE REORGANIZARA

En la mañana de hoy se dirigirá a Temuco el Director de la Escuela de Artes y Oficios, don Ramón Montero Rodríguez.

Según nuestras informaciones, el señor Montero Rodríguez va a imponerse personalmente—en su calidad de Director de la Enseñanza Industrial, y por encargo especial del Gobierno—de la marcha de la Escuela Industrial de aquella ciudad.

El Gobierno tendría el propósito de hacer una completa reorganización del establecimiento.

UN CONSEJO SUPERIOR DE ENFERMERAS

SE ORGANIZARAN ESTOS SERVICIOS, FORMANDO UN PERSONAL IDONEO

Con fecha de ayer se dictó el siguiente decreto:

Considerando: 1.o Que para llevar a cabo la normalización de los hospitales, dispensarios, etc., de la Asistencia Social, tanto pública como privada, es indispensable disponer de un personal idóneo de enfermeras y de visitadoras sociales;

2.o Que igual necesidad ocurren en los servicios de sanidad (enfermeras sanitarias visitadoras) particularmente en las actividades concernientes a la protección a la infancia y a la profiláxis;

3.o Que hay ventaja de que exista un organismo permanente que vigile la enseñanza y el régimen de las escuelas de enfermeras, y coordine sus esfuerzos;

4.o Que para asegurar la concurrencia a estas escuelas de un personal apto y bien preparado, es menester ofrecer a los diplomados una colocación honorable y debidamente remunerada;

5.o Que hay ventaja en crear entre los diplomados el espíritu de cuerpo y de cooperación y a fin de elevar la dignidad de la profesión y asegurar su éxito,

La Junta de Gobierno ha acordado y decreta:

Artículo 1.o Créase un Consejo Superior del Servicio de Enfermeras, que será compuesto de las siguientes personas:

El Decano de la Facultad de Medicina que lo presidirá;

El Director de la Escuela de Enfermeras de la Facultad de Medicina;

Los directores de las Escuelas de Enfermeras del Hospital Manuel Arriarán de Santiago, y del Hospital de Niños de Valparaíso;

La Directora de la Escuela de Servicio Social de la Junta de Beneficencia de Santiago; y

Dos funcionarios de la Dirección General de Sanidad, nombrados por el Presidente de la República, a propuesta del Director.

Artículo 2.o— Corresponde a este Consejo:

a) Velar por el mejoramiento de la enseñanza en las escuelas de enfermeras y por las buenas condiciones de los locales en que dichas escuelas funcionen;

) Pedir a quien corresponda la clausura de las escuelas cuya marcha no estime satisfactoria;

c) Procurar la cooperación de las diversas escuelas entre sí y la cooperación entre estas escuelas y los servicios de hospital, obras sociales, etc.;

d) Propender a la mejor selección del personal que aspire a seguir la carrera de enfermera o de visitadoras sociales;

e) Procurar la colocación de las alumnas diplomadas en puestos que correspondan a su preparación y aptitudes;

f) Estimular la formación de centros de informaciones para el público y de hogares para las enfermeras;

g) Fundar Cajas de Retiro y estimular las iniciativas de previsión social en favor de la profesión;

h) Hacer activa propaganda en favor de la carrera de enfermeras, acentuando la dignidad e importancia de estas funciones y su trascendencia para el porvenir de los servicios de higiene y asistencia social.

i) Estimular la fundación de una revista especial que sirva de órgano a los intereses profesionales y de ilustración y de perfeccionamiento científico. — Altamirano.— Alejandro del Río.

Hoy se cantará "Madame Butterfly" en la Radio-Chilena

Un interesante programa artístico se trasmitió ayer desde el Broadcasting de la Radio Chilena a los aficionados Entre los diversos números se hicieron notar los de canto a cargo de las señoritas Mercedes Goday y Laudelina Urrutia y señores Carlos Puelma, Ricardo de la Vega y Manuel Zaldívar; el concierto en armónica por el señor Pablo Díaz y los números de música instrumental por los señores Alberto y Eugenio Valdivia.

Para esta noche se anuncia una audición de mucho interés. Será un homenaje de la Radio Chilena a la memoria del ilustre compositor italiano Giacommo Puccini, fallecido recientemente en Bruselas. A este efecto, se cantará la ópera "Madame Buterfly" del gran músico, con un reparto en que figuran los mejores cantantes chilenos.

El reparto de "Madame Buterfly" será el siguiente:

Mme. Buterfly, señorita Mercedes Godoy.

Susuki, señorita Virginia Ferraresi.

Pinkerton, señor Ricardo de la Vega.

Sharpless, señor Carlos Puelma.

Goro, señor Federico Ferraresi.

Oficial de Registro, señor Manuel Zaldívar.

Príncipe Yamadori, señor Enrique Canouet.

Chio Cio San, señor Oscar Seis

Coro general, orquesta, Maestro Director señor Roberto Puelma.

IMPRESIONES DE SUIZA

CONFERENCIA EN LA BIBLIOTECA NACIONAL

A las 9.15 P. M. de hoy, en el Salón de Lectura de la Biblioteca Nacional, dará una conferencia el profesor suizo doctor Carlos Taliber, sobre "Impresiones de Suiza" (Política, Cultura, Industria, y especialmente, Turismo).

Se proyectarán más de 100 vistas en colores y varias películas cinematográficas.

FONDOS PARA LA ATENCION DE LAS ENFERMEDALES INFECCIOSAS

TEXTO DEL DECRETO - LEY

Con motivo de estar recibiendo diariamente el Ministro de Higiene, Previsión Social y Trabajo, diversos denuncios de las ciudades del sur del país, en la que le comunican que las epidemias de tifus exantemático y de viruelas están recrudeciendo día por día en esas provincias, envió en la semana pasada una nota a la Junta de Gobierno, en la que ponía en su conocimiento dichos denuncios.

La Excma. Junta de Gobierno una vez que se impuso de la nota en cuestión, ha dictado el siguiente decreto-ley:

"Considerando:

Que el Ministerio de Higiene, Asistencia y Previsión Social, no dispone de fondos para combatir las enfermedades infecciosas, ni para viáticos ni gastos de imprevistos de este Departamento;

Que han aparecido algunos focos de tifus exantemático y de viruelas, la Junta de Gobierno ha acordado y dicta el siguiente decreto-ley:

Artículo 1.o Autorízase al Presidente de la Junta de Gobierno para invertir hasta la suma de sesenta y nueve mil pesos, a fin de que atienda a los gastos que le demande la profilaxis de las enfermedades infecciosas, viáticos y otros gastos imprevistos de este Ministerio.

Artículo 2.o La indicada cantidad se deducirá de los ítems que se detallan y en la forma que se indica, del Presupuesto de esta repartición para el presente año:

Partida 10.—Item 3,716, Casa de Amparo de la Asunción, $ 20,000. ra de la calle Huemul, $ 15,000.

Item 3,756, Cocina Popular Obre-

Item 3,747, Cocinas Maternales, $ 5,000.

Item 3,746, Liga Nacional contra el Alcoholismo, $ 6,000.

Item 3,723, Liga contra el Alcoholismo de Limache, $ 3,000.

Partida 9.a—Item 3,488, Para iniciar construcción de la oficina de Desinfección de Talcahuano, 20,000 pesos.

Tómese razón, regístrese, comuníquese, publíquese e insértese en el Boletín de las Leyes y Decretos del Gobierno."

FERROCARRILES DEL ESTADO

PASAJES REBAJADOS PARA FAMILIA O GRUPOS

N.o 59.—A partir del 15 del presente y hasta el 31 de Marzo próximo, se ponen en vigencia las siguientes rebajas en el valor normal de los pasajes para grupos o familias, compuestos a lo menos de 3 pasajeros (pudiendo ser uno de ellos niño que pague medio pasaje) sea que viajen en una misma clase o diferente:

10 o|o para distancias en un sólo sentido de 50 a 175 kms.
12.5 o|o para distancias en un sólo sentido de 176 a 300 kms.
15 o|o para distancias en un sólo sentido de 301 a 500 kms.
30 o|o para distancias en un sólo sentido de más de 500 kms.

El mínimo exigido para la aplicación de estas rebajas es el de dos boletos enteros (o su equivalente en medios boletos) y un medio boleto.

Para distancias mayores de 500 kilómetros, los pasajeros, además de la rebaja de 30 o|o, tendrán derecho a fraccionar el viaje en trayectos parciales no inferiores a 100 kilómetros, indicando en el momento de tomar pasajes, los puntos en que desean detenerse.

Estos pasajes serán válidos por un plazo de 75 días, y pueden obtenerse en cualquiera estación de la Red, siempre que se les solicite a lo menos con tres días de anticipación a la fecha del viaje y se pague su valor al tiempo de solicitarlos.

EL JEFE DEL DEPARTAMENTO DE TRANSPORTE.

POR 8 DIAS
Trajes a medida, finos, rezagados, a 50 pesos menos que el valor.
SASTRERIA
"El Precio Fijo"
DELICIAS 2675 ..
CASI Esq. SOTOMAYOR

Señorita Mollie E. Guzmán P., cuyo matrimonio con el señor Manuel Perea R. será bendecido privadamente hoy en casa de la novia

UN HERMOSO VERANEO EN LOS CANALES. — DETALLES DE LA JIRA DE TURISMO QUE SE INICIARA EN BREVE.—

Con justificada aceptación de nuestra sociedad se viene preparando una interesante jira de turismo a la zona sur del país para el mes de Enero próximo.

Se trata de una magnífica oportunidad que se presenta para conocer los bellos parajes australes del país, que, al decir de los extranjeros que los han visitado, no tienen nada semejante con los más hermosos sitios que en Europa constituyen la atracción para los turistas.

En primer término, se propone una visita detenida a los más bellos parajes de los canales, a esos lugares que tienen un aspecto verdaderamente fantástico por la esplendidez de su naturaleza y la variedad y rareza del paisaje, dignos de figurar como una de las regiones más bellas del mundo.

Después de detenerse en todos los puertos principales del trayecto, de organizar expediciones a tierra, fiestas y reuniones atrayentes, los turistas irán a Punta Arenas la ciudad más austral del mundo; y desde allí irán a la región de Ultima Esperanza que es sin duda alguna la que más interés va a despertar entre los visitantes por la extraordinaria variedad en esa zona.

El término del viaje será Puerto Natales, que se ha preferido por su ubicación para organizar desde allí, diariamente pequeñas excursiones a los alrededores, que son de una belleza incomparable.

El gran atractivo de Ultima Esperanza, aparte de su extraordinaria hermosura panorámica, es la cacería: allí hay gran abundancia de liebres, avestruces, guanacos y una enorme variedad de pájaros que permitirán a los turistas realizar admirables partidas de caza.

La caza del avestruz será, sin duda, la que más atractivos habrá de ofrecer, tanto por el interés que despierta el plumaje valioso de esta ave como por las condiciones características y las incidencias a que se presta esta cacería.

Por esto los organizadores de la jira han recomendado especialmente a las personas inscritas en sus registros que se provean de rifles, escopetas y otros elementos de sport, que se hacen muy aprovechables en esos parajes.

Vecino a Natales está el gran frigorífico de Bories en donde se matan diariamente de cuatro mil a cinco mil ovejas. Las grandes instalaciones y la complicada y admirable distribución de este establecimiento, como también la observación de los detalles de esta poderosa industria, llamarán justamente la atención de los turistas.

La jira de turismo se realizará a bordo del elegante vapor de 4 mil toneladas "Tarapacá", de la línea Braun y Blanchard y saldrá de Puerto Montt el día 5 de Enero para regresar el día 10 de Febrero.

Los organizadores de la jira son los señores Augier y Benavides, quienes nos han pedido que indiquemos a los interesados que el registro de inscripción está abierto en sus oficinas de Bandera 180. El valor del pasaje con todos los gastos de hoteles y autos pagados es de 2,500 pesos.

El "DRYCO"

Es salud, vida y la alegría del hogar, pues conserva a los nenes sanos y robustos.

En venta en todas las Boticas.

MATRIMONIO CONCERTADO.—En Rengo ha quedado concertado últimamente el matrimonio de la señorita Olga Carrasco Vásques con el señor Manuel Torres Arévalo.

ENFERMOS.—Ha sido operado, en el Pensionado del Salvador, el capitán Armando Valdés, por los doctores Lavín, Fuenzalida y Grez.

POR LA MAÑANA

EL EXITO DE LA VIDA DEPENDE, MUY A MENUDO, DE COMO SE EMPIEZA EL DIA

Despertarse por la mañana sintiéndose fresco como una rosa; saludar a sus niños que juguetean a sus piés, con una sonrisa en los labios, levantándolos con mano fuerte y segura; y llegar hasta saltar alegremente... son signos de que usted es feliz.

Tome su baño matutino, si esa es su costumbre; vístase conservando su alegre fisonomía que irradia felicidad y teniendo una canción jubilosa en su corazón, acérquese a la mesa con un apetito capaz para un fuerte desayuno a la inglesa, en vez de tomar café sólo...

De ese modo usted empezará bien el día, esparcirá la alegría en su hogar e irá al trabajo preparado y listo para afrontar la lucha por la vida, provisto de la más poderosa de las armas: la buena salud. Si usted se halla en las condiciones descritas, es que realmente usted goza de buena salud y entonces está lejos de necesitar el TANLAC.

Pero, si en cambio usted se despierta agotado, sufriendo dolores en todos los músculos, sin ganas de ponerse a tono con la felicidad que respiran todos los de su hogar, el largo día de trabajo que le espera, le parecerá una eterna miseria y suplicio que nunca acaba, y deberá apelar a toda su fuerza de voluntad y a la poca energía que le queda, para levantarse, vestirse y tomar su puesto en la mesa del desayuno con una sensación de cansancio, de desesperación y de luto en su espíritu. Ese triste estado de su ánimo no tardará en reflejarse en toda su familia, quedando su hogar envuelto en un ambiente de tristeza. De ese modo usted se presenta a la lucha de la vida, ya vencido antes de iniciarla. Siendo ello así, USTED necesita indudablemente, el TANLAC.

Y cuántos millares de personas, ¡Dios mío!, experimentan tal estado. En todas partes se oye a muchos, lamentarse de que a la mañana se levantan fatigados y que afanosamente preguntan si hay algo en el mundo que pueda devolverles la Salud y que los pueda poner aptos para la lucha de la vida. Todos esos necesitan tomar TANLAC.

¿Qué les pasa? ¿Por qué se sienten tan cansados por la mañana? La respuesta es sencilla: su organismo se halla obstruído y como sus órganos digestivos y de eliminación no realizan debidamente sus funciones, he ahí que la sangre se envenena con las substancias del deshecho, almacenado en los intestinos más tiempo del debido. La causa que origina ese trastorno es, generalmente, el haber acumulado demasiado alimento en el estómago.

Si al despertarse por la mañana se siente usted agotado y rendido, notará también el sufrimiento de otros síntomas propios de los trastornos estomacales, como ser: vértigos, nerviosidad, mal gusto en la boca y biliosidad. No será difícil también que usted sufra de estreñimiento y que tenga el hígado entorpecido. La palidez, la pérdida de peso, la falta de apetito y el insomnio con todas señales que da la Naturaleza para indicar que el organismo no se halla en buen estado y que si usted no cuida sus órganos digestivos se encontrará pronto frente a alguna grave enfermedad.

La acción natural del TANLAC sobre los órganos digestivos, de secreción, asimiladores y de eliminación, es la más segura salvaguardia de su Salud. TANLAC ha dado pruebas de ser un eficacísimo tónico y un excelente purificador del organismo. Al mismo tiempo estimula los órganos digestivos para que realicen su misión en debida forma, con lo cual la sangre podrá llevar a todas las partes del cuerpo las substancias reconstituyentes que se precisan para formar nuevos tejidos. También da vida y energía a los órganos eliminadores, librando así al cuerpo de las materias descompuestas que son, precisamente, las que producen esa sensación de cansancio y de agotamiento que sienten tantas personas al levantarse de cama.

Al realizar, pues, todos esos órganos sus funciones de un modo normal, reciben las células del cuerpo una saludable nutrición, se fortalecen los tejidos, la piel recobra el color sonrosado propio de la Salud, y los ojos adquieren un nuevo brillo. Con una normal digestión, todo el cuerpo adquiere fortaleza; de ese modo se logra que las horas de sueño sean realmente de descanso, y que pueda uno levantarse por la mañana fresco como una rosa.

Resulta increíble que haya personas que vivan sufriendo los trastornos a que nos hemos referido cuando el TANLAC les ofrece un método bueno y natural para recobrar y conservar su buena salud. Todas las boticas venden el TANLAC.

EN HONOR DE DON AMBROSIO MONTT WILMS.—

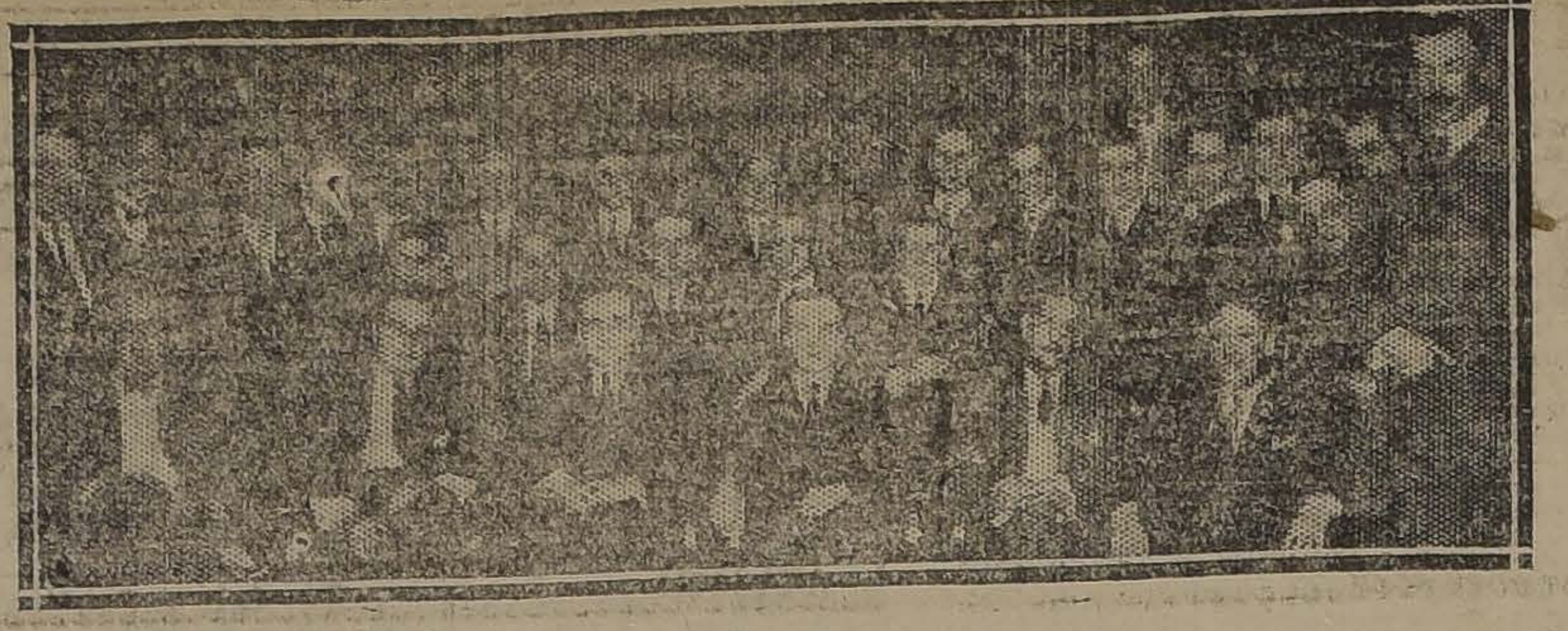

Anoche se efectuó en el Club de la Unión el banquete que sus amigos ofrecían al señor don Ambrosio Montt Wilms con motivo de su próximo matrimonio. Además del festejado se encontraban las siguientes personas:

Hugo Jencquel Fernández, Hugo Correa D., Jorge Hormann Montt, H. Paul de Viale Rigo, Lorenzo Montt W., Luis Contreras Bañados, Pedro Voisenat, Javier Gandarillas, Pedro Ossa Videla, Oscar Greene Valverde, Nicanor Molinare, Andrés Balmaceda, Hernán Pereira Salas, Raúl Rodríguez E., Alberto Lagarrigue Gallardo, Hernán Pereira Montes, Eugenio Pereira Salas, Manuel Antonio Tocornal, Mario Balmaceda, Fernando Valdés, Fernando Morandé, Hernán Talavera, Manuel Bascuñán, [illegible] Greene Valverde, Ricardo [illegible] G., Rafael Correa, Roberto [illegible]hez Z., Luis Eguiguren Irarrázaval, Alberto Undurraga Laso, Pedro Arroyo Concha, Francisco Montt Pinto, Gustavo Montt Pinto, Juan León N., Guillermo Correa F., Pablo Valdés Ossa y Rafael Cañas Zañartu.

HABANOS SELECTOS ¢80
HABANOS XXXX ¢60
Yo Fumo
Reina Victoria

TARDE DE MODA.—Esta tarde de gran moda en el Tea-Room de Gath y Chaves se ejecutará el siguiente selectísimo programa de música de célebres autores:

Primera parte:

1. Cherubini. — Les Albencérages, (Ouverture).
2. Rubistein. — Serenade.
3. Mozart. — Minuetto de la Sinfonía N.o 2.
4. Grieg. — Allegretto de la Sonata Op. 8.
5. Fernández Arbós — Seguidillas gitanas.
6. Wagner. — Tanhauser (fantasía).

Segunda parte:

1. Bizet. — L'arlessienne (Suite N.o 1.)
   a) Minuetto
   b) Carillon
2. Strauss. — Voces de Primavera.
3. Dvorak. — Dos Valzer.
4. Tschaikowsky. — Barcarole.
5. Rackokzy. — Marcha húngara.

CONFERENCIA. — Circula la siguiente invitación:

"Sociedad Nacional de Fomento del Turismo. —Tenemos el honor de invitar a Ud. a la Conferencia que el profesor suizo, Dr. Carlos Taüber, dará hoy Vernes 12, a las 9.15 P. M., en el Salón de Lectura de la Biblioteca Nacional sobre "Impresiones de Suiza" (Política, Cultura, Industria y especialmente Turismo).

La Conferencia será ilustrada con cerca de cien proyecciones luminosas en colores y varias películas cinematográficas que muestran los aspectos más interesantes de la naturaleza y la vida de aquel país. —Carlos Silva Cruz, presidente.—Alberto Mackenna S., vicepresidente. — José A. Alfonso, vice-presidente. —E. Galliano M., pro-secretario."

Santiago, Diciembre de 1924.

Se nos encarga advertir que la entrada es enteramente libre, y que la Sociedad verá con mucho agrado la asistencia a este acto de todas las personas que se interesen por las bellezas naturales de los Alpes y las escenas de la vida familiar e industrias en el país de los agos y los ventisqueros, presentados en forma pintoresca y atrayente por el Dr. Taüber.

CONSEJO NACIONAL DE MUJERES. — Con todo entusiasmo continúan los preparativos para el gran baile que preparan las socias de esta institución, que se efectuará el 14 del presente de 6 a 9 en las canchas de tennis de la Quinta Normal.

La agradable noticia de este nuevo baile será acogida con gran placer y su éxito no desmerecerá de los anteriores.

Las entradas se encuentran en venta en Alameda 645 "Hogar de las Estudiantes" y en la Quinta el día del baile.

MATRIMONIO.— El Domingo último fué bendecido en San Felipe, en casa de la novia, el matrimonio del teniente de Ejército, don René Montero Moreno con la señorita Elisa Larrañaga Arias.

Fueron padrinos, por parte del novio, el señor Manuel Montero y la señorita Zoraida Moreno, y por parte de la novia, el señor Aliro Valenzuela S. y la señora Laura Prado de Valenzuela.

En el matrimonio civil actuaron como testigos, los señores Manuel Montero, Juan Ducó, Dr. Osvaldo Correa y Felipe Astorga.

COMIDA.—La Sra. Mercedes Cifuentes de Valdivieso, ofreció anoche una comida en el restaurant del Cerro Santa Lucía, a un grupo íntimo de sus relaciones, la cual asistieron las siguienaes personas:

Elvira Palma de Montt, Luz Cruchaga de Santander, Herminia Lobe de Loran, Mercedes Opazo de Morandé, Teresa Valenzuela de Valdivieso, Raquel Lira de van der Valck, Adela Palma Sánchez, Mercedes Valdivieso Cifuentes, Ester Rojas Sánchez, Jesús Frías C., Magdalena Lira Santa María, María Valdivieso Cifuentes, y los señores: Luis Morandé Calvo, Moisés García Huidobro, Elliott Rowke, Alberto Santander R., Atilio Palacios A., Luis Frías C., Pastor Valdivieso Cifuentes, Roberto Barros Torres, Abraham Guzmán B., Erich Schlesinger, Jorge Fernández Vicuña, Edmundo Monsalve, Arturo Natho D., Ricardo Valdivieso Cifuentes.

MANIFESTACION. — Con motivo de la próxima partida a Punta Arenas del Dr. Juan Jara Julio, un grupo de amigos lo despidió anoche con una comida, la que fué servida en las terrazas del Restaurant del Cerro Santa Lucía.

Asistieron además del festejado las siguientes personas:

Antonio Yovanivic, Juan Gavanovic, Juan Sabiondello, A. Dubravcic, P., Petrovic, V., Yutronic, J., Yankovic, A. Tafra, P. Milic, A. Vuletin, D. Garafulic, M. Roque, M. Yankovic, B. Franjila, A. Eterovic, J. Rendic, A. Sabioncello, F. Sfarcic, J. Becki, D. Cettineo, E. Swerowevsky, A. Buzolic, M. Garafulic, J. Sabioncello D., J. Dubravcic S.

DELEGADOS AL CONGRESO CIENTIFICO DE LIMA.—Anteayer se embarcaron en Valparaíso, a bordo del vapor "Santa Teresa", los delegados uruguayos al Congreso Científico Pan Americano que se efectuará próximamente en Lima, doctores M. Brando, V. Benavides, José Segovia y C. Barbagelatta.

También se embarcó en el mismo vapor, la delegación argentina al citado Congreso la cual está presidida por el señor Eduardo Huergo.

LA RECEPCION DE MAÑANA.—

Damos a continuación la nómina completa de las señoritas invitadas a la recepción que ofrece mañana la señorita Blanca Bustamante Irarrázaval, en su elegante residencia de la Alameda de las Delicias.

Rosa Amunátegui Lecaros, Raquel Altamirano Zaldívar, Isabel Arrieta Concha, Inés y María Barros Casanueva, Raquel Barros Vicuña, Julia Bezanilla Larraín, Mariana y Olga Bravo Walker, Sofía Barceló Pinto, Raquel y María Benavente Bustamante, Emilia Calvo Larraín, Carmen Cerda Plaza, Berta Cerda Jaraquemada, Teresa Cerda Sánchez, Rosa y Raquel Claro Velasco, Blanca Correa Larraín, Clemencia y M. Luisa Correa Ugarte, Elena Correa Valdés, Anita Covarrubias Sánches, Inés Cox Balmaceda, Sara Cruzat Balmaceda, Sofía Echeverría Vial, M. Luisa Echenique Undurraga, Sara Edwards Irarrázaval, Isabel Eguigúren Irarrázaval, Rosa Errázuriz Letelier, Angélica Errázuriz Lastarria, Anita Errázuriz Ovalle, Emilia y Berta Errázuriz Quesney, Elisa Errázuriz Vergara, Adriana Fabres Pinto, Josefina Fabres Bulnes, Luz Fernández Larraín, Josefina Fresno Larraín, Elena Gandarillas Salas, Teresa Gandarillas Pereira, Elena Garcés Guzmán, Julia García Dias, Berta y Loreto García Huidobro Valenzuela, María Guzmán Echeverría, Carmen Huneeus Cox, Ester Huneeus Salas, Raquel Hurtado Salas, Clemencia Larraín Morandé, Gabriela Larraín Errázuriz, Sara Larraín Rozas, Isabel Larraín Errázuriz M., Sofía Larraín Hurtado, Elvira Lecaros Freire, Julia y Sofía León Noguera, Josefina y Ester Lira Vergara, María Lira Pérez, Ida y Cristina Mackenna Lazcano, Trinidad Matte Blanco, M. Teresa y Lidia Matte Hurtado, Carmen y Loreto Morandé Campino, Isabel Ochagavía Hurtado, María Opazo Tocornal, Lucía Ortúzar Cruz, Inés Ortúzar Lira, Luz María Ossa Undurraga, Bebé Pereira Irarrázaval, Cristina Prieto Concha, Olivia Pérez Valdés, Paulina y Graciela Riesco Undurraga, Teresa e Isabel Ruiz Tagle Huneeus, Carmen Sánches Dávila, Carmen Santa Cruz Barceló, Elena Serrano Palma, Ana Solar Irarrázaval, Margot Subercaseaux Ovalle, Isidora Tupper Huneeus, María Tocornal Guzmán, Marta Undurraga Lecaros, Cecilia Undurraga Larraín, Inés Undurraga Lecaros, Marta y Mercedes Valdés Echenique, Cristina Valdés Fuenzalida, María Valdés Hurtado, Josefina y María Valdés Portales, Herminia Valdés Ossa, María Valdivieso Cifuentes, Amelia Valdivieso Tagle, Carmen y Adriana Vergara Blanco, Fany Vergara de Castro, Jesús, Amelia y Delia Vial Correa, Rita Vial Errázuriz, Teresa y Ester Vial Letelier, Rebeca Vial Prieto, Josefina Vial Salas, María Videla Lira, Elvira Irarrázaval Errázuriz, Amelia y María Irarrázaval Fernández, Raquel y Paulina Irarrázaval Rojas, María Irarrázaval Sánchez, Amelia Zañartu Bernales, y Anita Zegers Baeza.

EL NUEVO PALACIO DE LA EMBAJADA ITALIANA.—

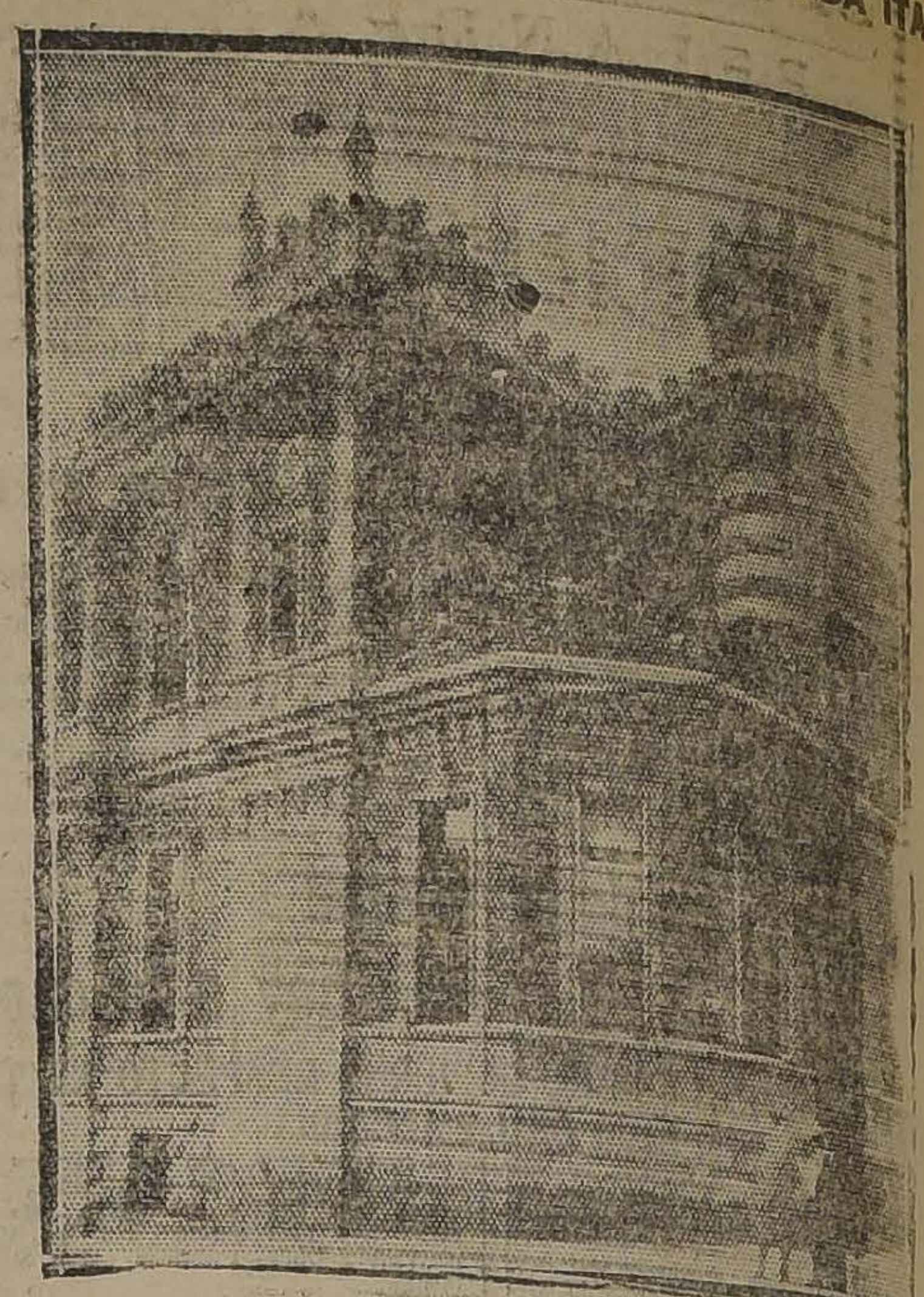

El Embajador de Italia y señora Condesa Mina de Martin Franklin, ofrecieron ayer tarde una agradable recepción al Cuerpo Diplomático, y a sus relaciones, con motivo de inaugurar el nuevo palacio de la Embajada, situado en la Plaza Vicuña Mackenna.

Entre las personalidades que llenaban las salas de la aristocrática mansión, que servirá de sede a los cultísimos diplomáticos italianos, pudimos anotar, entre otros, a los miembros de la Junta de Gobierno, los Secretarios de Estado, los Embajadores de la Argentina y Brasil, los miembros del Cuerpo Diplomático, altos funcionarios público y un numeroso grupo de familias de nuestra sociedad.

Las horas trascurrieron en un ambiente de fina charla y de franca simpatía, retirándose los invitados después de haber recibido numerosas atenciones que con exquisita gentileza prodigaron los dueños de casa.

COMIDA.—El Martes próximo 16 del presente, se efectuará la comida que sus amigos ofrecen al señor ingeniero de minas don Ernesto Bianchi Gundian, con motivo de su viaje de estudio a Europa.

Las adhesiones se reciben hasta el Lunes 15 del presente, en el edificio de la Bolsa, oficina 111 4-o piso, de 10 a 12 M. y de 4 a 7 en la tarde.

360

AHUMADA

es el número de la casa más acreditada en Medias. Hacer sus compras allí significa economía. Lea estos precios:

MEDIAS

Hilo mercerizado	$ 3.90
Seda con costura	4.80
Velo de hilo finísimo	6.90
Seda clase superior	6.90
Toda seda, clase especial	10.00
Seda natural, fina	9.80
Seda natural, flecha	15.00
Seda natural, Onyx	19.80
Seda natural, Rivoli	22.00
Seda natural, Kayser	29.00
Seda natural, Hole-proof	30.00

Además, un inmenso surtido en CALCETINES y CORBATAS, a precios fuera de competencia.

La Reina de las Medias

AHUMADA 360

Dr. OSCAR BEZANILLA

DENTISTA

Rosas 1210, esquina Morandé, 2.o piso, ascensor.

Ofrece sus servicios en su nueva CLINICA, instalada con todo el confort que exige la higiene moderna.
N|O

NO MAS FEAS

La persona más fea se pondrá bonita al momento usando la Maravillosa Leche de Rosas de Werck crema de la Reina de Hungría. Rojo líquido de Werck, Leche ideal de Werck y los fraganciosos Polvos de la Reina de Hungría de Werck.

Pedidos a DAUBE y Cía., y en todas las Boticas de la República.

Viña San Pedro
J. G. Correa Albano
EL MEJOR VINO

GOMINA
AMERICANA BRADY
CONSERVA EL PEINADO
I LO MANTIENE BRILLANTE

CALVICIE

Es curable con

Específico Benguria

CANAS, grasas, aceites y seborreas.

Dr. R. Benguria B.

MONEDA 875
N|O

El repulsivo vello, que roba todo encanto femenino, desaparece instantáneamente bajo la accion del

DEPILATORIO DEL DR MARTINS

Dr. OSCAR BEZANILLA

DENTISTA

Extracciones absolutamente indoloras. Incrustaciones, Puentes, Coronas. Placas.

ROSAS 1210, ESQUINA MORANDÉ

Teléfono 655.—Santiago.

CASAS EN VENTA

$ 75,000.—Chacabuco-Catedral, nueva, 2 pisos, 12 piezas y anexos. Deuda hipotecaria, $ 18,000.

$ 64,000.—A un paso Catedral, 1 piso, recién construída, 6 dormitorios, salón, comedor, escritorio hall y dependencias.

$ 55,000.—Lira-Diez de Julio, nueva, 1 piso, 4 dormitorios, hall, salón, escritorio comedor 2 patios y dependencias. Deuda Caja Ahorros $ 23,000.

32,000.—Costado Club Hípico y frente tribunas, recién construída, 5 piezas, cocina, hall, 2 patios

Todas estas casas son fácilmente adquiribles por intermedio de las instituciones de ahorros.

Enrique Lihn — 1273 Huérfanos 1273

RESIDENCIA CENTRAL

(VERDADERA OPORTUNIDAD)

Por ausentarse su dueño a Europa, por varios años, tengo orden exclusiva de vender espléndida residencia centralísima a una cuadra de Alameda.

La propiedad es de construcción sólida, dos pisos independientes, numerosas y amplias habitaciones, jardines, buenas dependencias, Garage.

PRECIO: $ 310,000.—

DE CONTADO $ 60,000; RESTO CINCO AÑOS PLAZO

MAYORES DATOS: HUERFANOS 1153

JOSE LUIS SILVA

Acontecimiento Musical Unico

La famosa rondalla USANDIZAGA, que actúa en la Compañía del gran maestro Vives, ejecutará lo más saliente de su inmenso repertorio hoy Viernes, desde las 9 P. M. a 1 A. M. en el

MAXIM RESTAURANT

Entre los bailables que tocará dará a conocer los ultramodernos tangos desconocidos aquí.

Por deferencia especial a nuestra clientela, la rondalla actuará por única vez, donde el pueblo santiaguino podrá admirar lo sublime de su arte.

Esta noche, todos al

MAXIM

Por teléfono 1972, solicite con anticipación un comedor

AGUSTINAS 1036

Señor Comerciante:

PARA GANAR DINERO ES NECESARIO ANUNCIAR

Usted sabe que uno de los medios más eficaces de propaganda es el GLOBO DE GOMA, impreso con el nombre y dirección de su negocio

OFRECEMOS A USTED UN GRAN SURTIDO DE

Globos Marca "OAK"

(LOS MEJORES DEL MUNDO)

en diferentes formas y tamaños e imprimimos el anuncio, marca de fábrica o retrato que nos pida

ASEGURAMOS GRAN EXITO CON ESTA RECLAME

El mejor regalo que usted puede hacer a su clientela en los días de Pascua y Año Nuevo

ESCRIBA HOY MISMO Y PIDA INFORMES A:

ARTURO ARMAZA — CASILLA 6094

SPLENDID-HOY-CHICAS ATLETICAS EN PAÑOS MENORES

PELANDRA TIRADOR
cómica de hilaridad suprema y contagiosa, la mejor creación del rival de CHAPLIN: BUSTER KEATON

MODELOS EN HUELGA
fenomenal cómica "CHRISTE", desarrollada en una casa de modas, por LA CHAPLINA PAYTINCHER Y LAS ESCULTURALES CHICAS ATLETICAS

MAÑANA - Platea $ 3
"LA MUJER Y EL DIABLO"
— por la BERTINI —

DOMINGO Ideal estreno PARAMOUNT
"CASA GRATIS"
Comedia de bohemia, lujo y amor.
WALLACE REID y LILA LEE

IMPERIO CHILEAN CINEMA CORPORATION **HOY** 6.30 EXITO 9.40 SELZNICK

5.a y 6.a exhibiciones consecutivas de la preciosa super-producción, con magníficos

-- DESNUDOS ARTISTICOS --
"EL AMOR QUE APELA A DIOS"
POR CORINA GRIFFITH

—MAÑANA—

El moderno "Juan sin miedo", el cow-boy audaz BIG BOY WILLIAMS, en el sensacional estreno de aventuras y de asombrosas proezas:

JUAN CICLON

con las nuevas Actualidades Pathé 46-47.

DOMINGO: EN FUNCIONES DE LUJO:

Estreno de la hermosa cinta Metro-S creen-Clasics, adaptación de la novela americana DE ENTRE LA BRUMA, por el famoso metteur MAX GRAF:

SON PARA TI MIS BESOS

por la ex-esposa de Chaplin, MILDRED HARRIS, con el galán de moda, CULLEN LANDIS.

ESTA NOCHE CELEBRA SU SERATA D'ONORE MARY ISAURA EN EL VICTORIA

Se estrenará "El Duquesito", de Amadeo Vives

Mary Isaura en "El Duquesito"

La dirección artística de la compañía ha preparado para esta noche un gran festival artístico en honor y beneficio de Mary Isaura, primera figura de la compañía que dirige el eminente compositor español, Amadeo Vives y que actualmente está haciendo una temporada triunfal en el Teatro Victoria.

La personalidad artística de Mary Isaura, que venía precedida de una justificada nombradía se ha confirmado aquí, donde ha puesto de relieve sus múltiples merecimientos en la interpretación de las diversas obras en que ha intervenido.

Mary Isaura, es un artista joven, de buena figura, que dice con corrección y canat con voz bien timbrada de soprano ligero; Mary Isaura antes de ingresar a la compañía Amadeo Vives, adonde entró por insinuaciones del maestro, que necesitaba una gran cantante para esta jornada por América de reivindicación del género español, trabajó con éxito verdadero en la ópera grande.

En nuestra capital, Mary Isaura se ha conquistado las simpatías unánimes del público y la prensa, por su labor siempre medida, llena de simpatía y delicadeza, encuadrando siempre su actuación en un plano de profundo respeto al público.

Su creación de "Doña Francisquita", perdurará por muchos años en el recuerdo de los que han visto esta hermosa obra del maestro Vives.

Mary Isaura, ha ecogido para su función de honor y beneficio, la última de las producciones del maestro Vives, "El duquesito", en el que ella hace una labor inteligente y personalísima del rol central de Duquesito de Richelieu. Esta obra del maestro, está basada en algunos episodios de la vida versaillesca de la época de oro del reinado de Luis XV, perteneciendo el libro a Luis Pascual Frutos.

En la interpretación de los roles episódicos toman parte la señorita Estela Montes, señoras Matilde Martín y Doval y los elementos masculinos del conjunto.

La orquesta la dirigirá el maestro Palos.

—Mañana la compañía dará dos funciones.

Esta noche se estrena "La Dieta Parlamentaria" en La Comedia

LA VERMOUTH SE HARA CON "EL GRINGO BARATIERI"

En la función nocturna de La Comedia" la compañía cómica argentina que dirige Estéban Villanova, reestrenará la comedia de actualidad "La dieta parlamentaria" original de Carlos Cariola. Esta obra el público no tuvo ocasión de apreciar debidamente sus merecimientos de comicidad y de intención. En la actualidad, se harán cargo de los principales roles Estéban Villanova, diestro en la interpretación de catalanes y Evaristo Lillo, de cuyas condiciones para personificar tipos criollos del estilo del protagonista de "La Dieta", hablan muy elocuentemente sus éxitos en tantas otras obras chilenas.

Los demás papeles principales estarán a cargo de Laura Palacios, Nora Novar, Elsa Alarcón, Carmen Podestá, Leoncio Aguirrebeña, Antonio Lemus, Migueres, Franco y Gabriel Tenorio.

La vermouth se hará con una nueva representación de la hilarante comedia de Novion, "El gringo Baratieri" creación de Estéban Villanova.

Un grito de alerta a la Juventud Femenina

VINOS Y MUJERES
Jewel
Universal

La película que muestra como una niña inocente puede irse convirtiendo en garconne

MARTES SETIEMBRE Y BRASIL

Miércoles: Esmeralda y O'Higgins.

MLLE. NITOUCHE Por LEDA GYS

LAS AVENTURAS DE UNA ALUMNA DE COLEGIO DE MONJAS, QUE FUE A PARAR A UN TEATRO ALEGRE DE PARIS, INSTIGADA POR UN PICARO ORGANISTA

6.30 — HOY — 9.30

AVENIDA

Mañana: LAS AVENTURAS DE UN HIPICO.

HOY DEBUTA ODETTE FLORELLE EN EL ESMERALDA

Extraordinario programa de variedades. — Los Huasos de Chincolco. — El Gallo de la Cañadilla y Las Hermanas San Martín.

En el Esmeralda se presenta hoy en las dos funciones, la gentil estrella del Casino de París y que ha obtenido entre nosotros los éxitos más destacados que se recuerdan.

Odette pasa hoy al Esmeralda, donde hará unas pocas funciones para partir en seguida a Valparaíso, donde actuará en el Setiembre de aquel puerto.

El programa que descarrollará es el siguiente: "Tot et Moi", "C'est marrant,", "Eleonore", "Java y Fernande" (este último coreable).

En los días que trabaje la graciosa artista en el Esmeralda, será acompañada por un buen cuadro de variedades formado por Los Huasos de Chincolco (que trabajarán solamente hoy, pues mañana iniciarán una jira al Sur); El Gallo de la Cañadilla, gracioso monologuista que será una revelación y las guitarristas Hermanas San Martín, que tocan con bastante gusto tangos y canciones argentinas.

Además se dará la película de William Desmond: "El negocio de ser honrado".

Teatro Principal

HOY, POR ULTIMA VEZ, "LA MODISTA DE MI MUJER".— MAÑANA ESTRENO DE 'LA DAME DE CHEZ MAXIM'

Hoy en vermouth y en la noche se reprisará por última vez la hilarante pieza de Hennequin y Valabregue titulada: "La modista de mi mujer", que la compañía Au Chat Noir pone en escena con propiedad y buen gusto. La obra ha sido del agrado del público, pues el Principal se ha visto muy concurrido en estos días.

Para mañana en la tarde se anuncia "La Dame de Chez Maxim", de Georges Feydeau, pieza muy divertida, superior en gracia y en alegría a "Coralie y Cie." Los ensayos de la obra, bajo la habil dirección del señor Melantuche, han dado, según nos informan, resultados muy satisfactorios: Adriana Carvajal tendrá a su cargo el rol de "Dame de chez Maxim"; Feydeau, en la "Dame de chez Maxim" se ha propuesto llevar a la escena con gracia picaresca y con alegre despreocupación, personajes divertido; el éxito de la obra ha sido registrado por la prensa extranjera en conceptos muy elogiosos. La dirección artística prepara para la próxima semana otro estreno de importancia: "La casa celeste", vaudeville de Keroul y Barré, que responde al título de "Tourtelin s'amuse", pieza de escenas un tanto atrevidas y de mucha comicidad.

Otra comedia de interés para el público será dada a conocer bajo el título de "Ocúpate de Amelia".

"Amame Alfredo", en el O'Higgins

El anuncio del estreno de la opereta del maestro De Petris: "Amame Alfredo" en el teatro O'Higgins, llevó a noche a este hermoso coliseo una concurrencia desbordante que ocupó totalmente las diversas localidades del teatro.

La obra fué presentada con gran corrección, revelando en la nueva dirección artística el deseo muy plausible de agradar. Los decorados de buen gusto, la sastrería elegante y apropiada y sobre todo un derroche de luz a que estamos poco acostumbrados.

La interpretación salió ajustada, pues se veía que la obra había sido cuidadosamente ensayada, notándose en esto la mano experta del maestro Samuel Arce que ha tomado la dirección y concertación de las obras.

Los diversos artistas supieron en todo momento dar el realce suficiente a las frases intencionadas del libro, no sobrepasándose y manteniéndose en una justa medida discrecional.

Por su actuación destacada merece un aplauso Aurora Cortadella, quien en todo momento se comportó con la habilidad de una consumada comedianta. Ureta, Soto, Gironella y Benach, muy correctos.

Los coros y orquesta correctos, a las órdenes del maestro Arce.

Hoy: "Amame Alfredo" irá nuevamente en la nocturna. En la tarde se exhibirá "La mujer y el diablo" de Francisca Bertini.

—Mañana, "Marina".

Arturo Bührle muy grave

El popularísimo cómico nacional Arturo Buhrle, que se halla en Concepción desde hace algunos días, ha sufrido antenoche un ataque cardíaco que lo tiene gravemente postrado. Así nos informa nuestro corresponsal en esa ciudad.

Durante el día de ayer, agrega el despacho telegráfico, lo pasó el paciente muy mal y se teme que se produzca un desenlace fatal de un momento a otro.

"El Caballero de la Rosa" y "Bataclán La Junta Company" en el Santiago

La revista nacional de actualidad "Bataclán La Junta Company" continúa en el cartel del Santiago, en vista del éxito alcanzado, por sus escenas político-militares. Los mejores aplausos son, sin duda para Monolo Montero, Rosario Pacheco, Valdor, Amalia Montero y Rey, que se expiden con acierto en sus respectivos roles. La caracterización acertada de varios personajes de actualidad le dan aún mayor interés a esta revista, llamada a mantenerse en el cartel por mucho tiempo. Las co grafías que ha puesto Matilde así como la música que le sirve base, gustan al público que llena a día el Santiago.

"Bataclán La Junta Company" en las dos funciones de hoy y, co siempre se agregarán nuevos c plets de actualidad.

En la vermouth y la nocturna llevará, además a escena, la re ta de grande aparato "El" caball de la rosa" una de las obras hermosas en el género, pues ti gracia, interés, vistosidad y bu música. Con "El caballero de la sa", este conjunto ha logrado de sus mejores triunfos, pues con representación de esta noche, cu ple ya las 50 representaciones, lo constituye su mejor recomendació

MUSICA

Andición de piano

Próximamente se presentará a nuestro público una joven piani Ada Ríos Ruiz que hizo su brilla te carrera artística bajo la inte gente dirección del reputado ma tro don Fernando Weymann.

Terminó sus estudios en nues Conservatorio Nacional de Músi demostrando desde el primero al timo curso gran talento y muc contracción, lo que hizo que maestro la distinguiera con notal preferencia de entre todas s alumnas.

Se presentará con un interesar programa, con música de Chop Schumann, Liszt.

Oportunamente se publicará día que se hará tan interesante p sentación.

ROJELEYUN
AGRANDA Y HERMOSEA LOS OJOS

Casa Importadora

de específicos, necesita Farmacéutico o Farmacéutica titulada que tenga práctica en correspondencia comercial y trabajo de oficina.

Dirigirse, enviando copia de certificados e indicando pretensiones, a

D. C. — CASILLA 2571
Santiago

LAS 3 MARIAS
SALA IMPERIO
16 de Diciembre
GRAN ESTRENO

Artística super-producción de arte alemán, inspirada en la obra clásica

"El Burlador de Sevilla"

de TIRSO DE MOLINA, reconstruyendo la época de Felipe II, durante el siglo de Oro Castellano. La popular leyenda de Zorrilla apreciada de cerca y en su propia fuente.

Teatro Cerro Santa Lucía

HOY VIERNES 12 = a las 9.30 = HOY

INAUGURACION DE LA TEMPORADA DE CINE

CON EL EMOCIONANTE DRAMA PASIONAL:

POR AGRADAR A UNA MUJER

PROTAGONISTAS: MONALISA, encantadora mujer de ojos negros. La bella rubia MARI WINDSOR, y el simpático galán ESWARD BURNS.

GRAN ORQUESTA DIARIAMENTE —:— AUTO-CAMIONES HASTA LA TERRAZA

MAÑANA ESTRENO: "DOROTHY VERNON", por Mary Pickford. La cinta más grandiosa del año.

PLATEA $ 2

Sala de Biógrafo

DESEO ARRENDAR

Dirigirse:

A. LEON — Casilla 2716

CINES
ALHAMBRA y VICTORIA
CHILEAN CINEMA CORP.
HOY: 6.30 y 9.30
5.a y última función

DESENLACE

impresionante de la hermosa novela policial

VIDOCQ

El Policía Secreto de París

Mañana:
El triunfo de la semana: la película prodigiosa, de

DESNUDOS ARTISTICOS

EL AMOR QUE APELA A DIOS
por
CORINA GRIFFITH

Teatro Victoria

EMPRESA ANSALDO LIMITADA

GRAN COMPAÑIA COMICO-LIRICA ESPAÑOLA

AMADEO VIVES

Hoy — Viernes — Hoy

Gran festival artístico en honor y beneficio de la celebrada primera tiple

MARY ISAURA

— CON —

EL DUQUESITO

del Maestro Vives

Mañana, dos grandes funciones.

Centre Catalá

HONOR AL MESTRE VIVES

El diumenge dia 14, a la una de la tarde, tidra lloc el GRAN BANQUET que oferiran els socis del Centre Catalá al eminent mestre honra y gloria de la terra catalana y preguem a tots els socis se inscriguin a aquesta tan señalada festa y tan de bófos acompañats de vostres gentils esposas a fi de donar mes relleu a la festa lo que'ls hi restará agradehida.

LA COMISIO.

TEATRO SANTIAGO

EMPRESA ERNESTO BOUQUET
COMPAÑIA DE REVISTAS MESUTTI
Hoy Viernes 12 de Diciembre. Hoy
Vermouth, a las 6.— Noche, a las 9.15.— Continúa el éxito clamoroso:

"BATACLAN LA JUNTA COMPANY"

Colosal reprise. Celebración de las 50 representaciones de la regia revista:

"EL CABALLERO DE LA ROSA"

Mañana. Estreno de la revista nacional: "El ungüento amarillo o El Decreto-Ley".

COLISEO NACIONAL

Compañía de Dramas y Comedias Juan Domenech

HOY NOCHE
Beneficio Pro-Pascua Policial 4.a Comisaría:

"DON JUAN TENORIO"

Mañana: Función en honor y beneficio del primer actor y director

JUAN DOMENECH

HOY en la Noche **LA DIETA PARLAMENTARIA**
ESTRENO DE PALPITANTE ACTUALIDAD
TEATRO COMEDIA

ATENAS
ESPECIAL, 6.30
NOCHE, 9.30
PLATEA: $ 2

MARY PICKFORD

en el sublime argumento histórico, episodio romántico de la fastuosa Corte de Francia.

Dorothy Vernon

EXCELSIOR
NOCHE, 9.30
SOLAMENTE
PLATEA: $ 2

T. REPUBLICA
Dirección MAX GLUCKSMANN
HOY:
ESPECIAL Y NOCHE
"LA TRAGEDIA DEL KOROSKO"
por Wanda Hawley
Novela de
SIR CONAN DOYLE

TEATRO PRINCIPAL
EX-UNION CENTRAL
HOY VERMOUTH Y NOCHE
Compañía Au Chat Noir
representa por última vez
"La modista de mi mujer"
(Coralie & Cie)
PLATEA: $ 3.00

ESMERALDA

HOY
VERMOUTH Y NOCHE
Platea $ 2

Fenomenal espectáculo de variedades y cine.

ORQUESTA RETES DE DIEZ PROFESORES

Début de la famosa estrella parisiense

ODETTE FLORELLE

La reina de la elegancia, radiante actriz de cine y primera figura de Voltema y del Casino de París

Hoy cantará: TOI ET MOI, C'EST MARRANT, ELEONORE, LA JAVA, FERNANDE.

En el programa figuran también los siguientes números:

Los Huasos de Chincolco — LOS FLETA DE LA TONADA | **El Gallo de la Cañadilla** — FENOMENAL HUMORISTA CRIOLLO | **Hermanas San Martín** — GUITARRISTAS Y TANGUISTAS

El cine estrenará "EL NEGOCIO DE SER HONRADO", por William Desmond.

BRASIL

HOY Vermouth y Noche
PLATEA $ 3
Fca. BERTINI

— EN —
La MUJER Y EL DIABLO

— DOMINGO —
ESMERALDA Y SETIEMBRE

O'HIGGINS

HOY Vermouth y Noche
PLATEA $ 3
Cía. GIRONELLA - CORTADELLAS
EXITO COLOSAL DE LA PICARESCA OPERETA

AMAME ALFREDO

Impropia para señoritas;
pero fenomenalmente divertida

SETIEMBRE: HOY

VERMOUTH Y NOCHE
PLATEA $ 2
DOROTHY PHILLIPS en
EL DERECHO A LA FELICIDAD

KOENIGSMARK DE PIERRE BENOIT

OBRA MAS CELEBRADA DEL FAMOSO AUTOR DE "LA ATLANTIDA"

EL ESTRENO MAGNO DE 1924
que será presentado por el cine de los grandes espectáculos:

IMPERIO: Miércoles 17

ADQUIERA O RESERVE UD. HOY MISMO SU LOCALIDAD

Adaptación cinematográfica de Leonce Perret
Espectáculo imponente y majestuoso, que es maravilla de técnica y prodigio de arte.
Exclusividad de estreno y explotación: CHILEAN CINEMA CORPORATION

NOTICIAS CINEMATOGRAFICAS

POR AGRADAR A UNA MUJER", SIRVE PARA LA INAUGURACION DE ESTA NOCHE EN EL SANTA LUCIA

Habrá servicio especial de autobús hasta la terraza. — La Orquesta Royal.

Como lo hemos venido anunciando, esta noche, a las 9.30 inicia su temporada de Verano el teatro del Cerro Santa Lucía, hoy con nuevos concesionarios.

Esta temporada cinematográfica se hacía sentir por nuestro público amante al cine, pues le faltaba la sala de espectáculos apropiada para esta estación del año.

Una cinta Paramount, titulada "Por agradar a una mujer", de intenso argumento pasional, en a que intervienen estrellas de la pantalla tan como Mona Lisa, considerada la Bertini americana, Claire Wird y otras figuras descollantes del arte, protagonizan esta hermosa película, que ha tenido uno de los éxitos más resonantes en estos últimos días.

La orquesta Royal, dirigida por Rodolfo Gallardo, que se ha conquistado buenos triunfos donde ha sido presentada, amenizará el espectáculo ejecutando un programa escogido de piezas de música moderna.

Como una atención especial para los habitúes, los nuevos concesionarios han contratado un buen servicio de autocamiones Broackway, que subirán desde la entrada principal del Cerro hasta la misma terraza. Esta determinación de la empresa estamos seguros que ha de ser recibida con agrado por el público, pues así se facilitará la mayor concurrencia de público.

—Para mañana se anuncia el estreno de la producción de los Artistas Unidos, titulada "Dorothy Vernon", protagonizada por Mary Pickford. Obra esta que nos relata la vida íntima en el reinado de Isabel de Inglaterra.

"LA MUJER Y EL DIABLO" CONTINUA EN EL CARTEL DEL BRASIL Y O'HIGGINS.—UNA CREACION DE FRANCISCA BERTINI

Al anunciar el estreno de esta nueva producción de Francisca Bertini la gran actriz italiana, dijimos que en el público se conservaba latente el cariño por ella, y una demostración clara de lo que decimos, es que a pesar de la época de calores "La mujer y el diablo" es la única cinta que logra llenar los teatros.

En realidad este éxito es lo menos de la cinta, pues es un trabajo lleno de delicadeza y en el que la hermosa artista hace un estudio de la mujer de treinta años admirable. Su labor puede condensarse en una frase: es la artista en toda la plenitud de sus maravillosas facultades de intérprete.

El público que ha concurrido a estas exhibiciones ha salido maravillado del perfeccionamiento a que ha llegado la actriz de las poses estatuarias en esta obra en que su genio interpretativo llega al límite máximo.

Hoy "La mujer y el diablo" va en las dos funciones del Brasil y en la vespertina del O'Higgins.

ESMERALDA

"El negocio de ser honrado". —En las dos funciones de hoy va de la hermosa producción "El negocio de ser honrado" que protagoniza el galán William Desmond. Esta cinta es interesante por varios aspectos, entre ellos por las sanas lecciones de moralidad que domina en todo el argumento.

Además de esta cinta debutará la famosa estrella del Casino de París Odette Florelle, a quien acompañan haciendo números de variedades Los Huasos de Chincolco, el Gallo de la Cañadilla y las guitarristas hermanas San Martín.

SPLENDID THEATRE

Hoy día de risa con un programa cómico por Buster Keaton y las chicas de Mack Sennett.—Las funciones de hoy del Splendid, son según rezan los programas de "risa y pantorrillas", dos de las atracciones para nuestro público y las que en esta ocasión se encuentran representadas por notables películas cómicas pertenecientes a las más prestigiosas manufacturas americanas, a saber:

"Pelandra tirador", cómica Metro Screen-Classics, producción, como lo son casi todas las estrenadas de Buster Keaton, el cómico que actualmente [illegible] en los Estados Unidos un suceso, siendo considerado como un verdadero y temible rival de Chaplin, como éste ejecuta las más formidables barbaridades o las cosas más graciosas sin perder por un instante su seriedad estupenda, lo que añade mayor comicidad a sus creaciones de las que ésta es una de las mejores.

"Modelos en huelga", cómica Christie, editorial americana que se ha especializado en el género cómico y a la que pertenecen hoy día las chicas de Mack Sennet, quienes intervienen en esta película como modelos en una casa de moda y ropa interior de mujeres, en un argumento lleno de escenas de extraordinaria hilaridad. Actúa también en esta cinta en forma cómica por demás la celebrada chaplina Fay Tincher.

Y por último la cómica "El fantasma de Juanito", crítica intencionada y graciosa de las siniestras actividades de los Ku-Klux-Kan, la célebre sociedad secreta que siembra el pánico actualmente en algunos Estados de la Unión. Realiza una creación y de nota chispa vis cómica en ella el popular Johnny Hines.

Hoy la selecta a las 6 P. M. y primera de la noche, a las 9.30 P. M. se exhibe el hermoso drama pasional de gran lujo, titulado "La última carta", creación de May Allison.

SETIEMBRE

"El derecho a la felicidad".—Hoy este teatro da "El derecho a la felicidad", la gran película de Allen Holubard y que protagoniza Dorothy Phillips. Esta cinta es de una noble inspiración mostrando como el amor y la tolerancia, pueden ser los mejores elementos para solucionar los problemas sociales.

En "El derecho a la felicidad", Dorothy Phillips encarna un doble papel, en uno es la niña mimada de la alta sociedad y en la otra es la muchacha desesperada y que trabaja al servicio de las ideas de reivindicaciones sociales cuya sede está en Moscou.

"El derecho a la felicidad" es una película que merece ser vista por todos aquellos que anhelan verdaderamente un mejoramiento social de las clases oprimidas.

Esta cinta se exhibe mañana en el Esmeralda.

SALA IMPERIO

5.a y 6.a exhibiciones de la bella película de arte, de exquisitos desnudos, "El Amor que apela a Dios".

Una de las obras que más grata impresión artística ha producido en nuestra sociedad, es el bello exponente de desnudos artísticos "El Amor que apela a Dios", obra que se reprisa en esta sala por quinta y sexta vez. Este detalle es un hecho que demuestra su belleza, el mérito de su argumento y el concepto eminentemente eugénico que se ha dado a la plasticidad del desnudo femenino.

Llamamos la atención del público a la discreción con que se ha presentado la obra: los desnudos se ofrecen con la serenidad de lo verdadero con esa delicadeza que lo natural tiene para los ojos que no son profanos a la estética. La propaganda ha sido muy seria y en ella se advierte un sincero deseo de dar al público una grata sensación de belleza sin recurrir a advertencias contraproducentes que solamente hacen germinar una malsana curiosidad en el público.

"El Amor que apela a Dios" es una obra pocas veces hecha en el mundo. Su originalidad es manifiesta desde el tema de su argumento hasta su exposición. Siendo un caso delicado de filmarse la película debía ofrecer serias dificultades para ser presentada en público, y la dirección escénica hizo al trabajarla un delicado poema artístico.

Corina Griffith nos da por esta vez una nueva expresión de su arte. Es una mujer bella, bien formada y la única que podía presentarse para hacer el personaje que crea en este film, aquella modelo del artífice, todo una verdadera estatua de carne.

ALHAMBRA Y VICTORIA

"Fin de Vidocq".—Toca hoy a la pantalla de estas salas la presentación de la emocionante novela policial francesa "Vidocq, o el policía secreto de París". Esta obra ha sido una bonita sensación de arte porque en ella se refleja un carácter humano de intensa personalidad como lo es el famoso policía.

Además, la época en que se desarrolla es también muy sugestiva y muy llena de novedades de movimientos, de amenidad. Todos los tipos constituyen un caso interesante, y la intriga los mueve con verdadera discreción. La última función, que es la que hoy se estrena es digna de considerarse como lo mejor que se ha hecho en materia de obras policiales de época.

ODEON

"El tercer toque de alarma" y "Los millones de Juanito". — Esta popular sala de cine exhibirá en sus funciones de hoy una de las más emocionantes películas que se hayan estrenado últimamente. Nos referimos a "El tercer toque de alarma". Fotodrama destinado a demostrar el heroísmo y abnegación que existe en cada bombero. La graciosa cómica "Los millones de Juanito", completará este estreno.

AVENIDA

"Mlle. Nitouche". — Una obra amena y de regocijado argumento picaresco es la cinta con que hace sus funciones de hoy esta Sala. Se trata de la comedia "Mlle Nitouche", que refiere las colosales aventuras de una alumna de colegio de monjas que fué a parar a un teatro alegre de París, instigada por un pícaro organista. El rol central está a cargo de Leda Gys.

FRANKLIN

Hoy estrena "El derecho a la felicidad", por Dorothy Phillips. —Hoy anuncia este teatro el estreno de "El derecho a la felicidad", drama desarrollado en los primeros tiempos de la revolución bolsheviqui y que es un canto en defensa del derecho que [illegible] los tienen...

TORONJILINA
QUITA LA CASPA

PROXIMOS ESTRENOS

"VINO Y MUJERES", LA GRAN SUPER JEWELL UNIVERSAL DE LUJO

Se estrenará el Martes en los Teatros de Valenzuela Basterrica y Cía.

El Martes próximo se estrenará una gran película de lujo de la Universal y que por la idealidad llamará profundamente la atención.

En Estados Unidos, desde la aplicación en forma draconiana de la ley seca, los aficionados a las bebidas y estimulantes se han llevado ingeniando cómo burlar la ley, a fin de satisfacer sus pasiones.

En esta lucha a muerte contra la ley, los potentados de la fortuna han sido los que más han tratado de burlar las disposiciones de la famosa ley; para este efecto se han valido y se valen de los métodos más ingeniosos e en otros casos de llegar hasta construir buques especiales que son verdaderos cabarets, palacios flotantes y en donde tienen lugar las escenas más desenfrenadas que uno pueda imaginarse.

La Universal ha aprovechado esta situación para lanzar al mercado una cinta extraordinaria y en donde con un argumento realista y que es una sana lección y advertencia para todos se muestra este aspecto único de la vida americana.

"Vino y mujeres", que se estrenará el Martes, es una cinta dirigida por Luis Gasnier y en la que intervienen las siguientes estrellas del cine yanqui: Clara Bow, Forrest Stanley, Lee White, Huntley Gordon, Myrtle Stedman, Robert Agnew, Walter Long y Arthur Thalasso.

PROXIMOS ESTRENOS

"La mujer y el diablo", por la Bertini, mañana en el Splendid.—Una grata noticia será seguramente para la clientela del Splendid, el imponerse que en dicha sala se exhibirá en sus funciones de mañana y a precios corrientes, la última creación de la actriz italiana Francisca Bertini, titulada "La mujer y el diablo", producción de arte y pasión inspirada en el anhelo infinito de eterna juventud que siempre ha sido el anhelo supremo de la humanidad.

Obra de fastuosa magnificencia y boato insuperable, con fiestas principescas en los más hermosos castillos italianos. La Bertini luce en estas películas las toilettes de la última gran moda de París.

"Casa gratis", la mejor creación de Wallace Reid y Lila Lee.—En las funciones de moda del Domingo próximo estrenará el Splendid una producción de la prestigiada manufactura Paramount titulada "Casa gratis", comedia de amor y de locuras de jóvenes millonarios con instintos de bohemios. Obra de lujo y refinada poesía será un suceso entre la juvenil clientela del Splendid ya que en ella hace su última creación el gentil y malogrado ídolo Wallace Reid, secundado por Lila Lee.

Es una película que seguramente habría sido un suceso en la temporada de Invierno.

¿Quién llevó a la escena "Koenigsmark"? — Ante la proximidad del estreno cinematográfico más trascendental del año "Koenigsmark", de Pierre Benoit, que la Sala Imperio nos ofrecerá en la próxima semana, no resistimos al deseo de señalar al público la personalidad de quien en forma tan admirable ha llevado a la pantalla la hermosa novela. He aquí lo que al respecto dice Henry Doris: "La version cinématographique que MM. Léonce Perret et René Champigny en ont très habilement tirée est devenue sous la plume si littéraire de M. Daniel Brané, un véritable roman dont vous allez suivre les péripéties avec un intérêt passionnant. Pour moi je tiens à signaler le souci d'art dont témoigne la mise en scène. Nul ne s'en étonnera de ceux qui ont suivi la carrière de M. Léonce Perret. Venu de l'Odéon on s'annonçait déjà brillant, il apporta au Cinéma un sens très averti du décor et du mouvement, un goût très sur au service d'une sensibilité rare. Avec ses qualités d'homme de théâtre il ne tarda pas à se distinguer parmi cette pléiade de metteurs en scène qui s'efforçaient, sous le voile d'un injuste anonymat, de dégager le Cinéma de ses langes—décors de carton et farces populaires—pour l'élever à la dignité d'art. Après avoir consacré les prémices de son talent de metteur à la gloire de Molière, il créa cette suite de comédies [illegible]—les Léonce—dont la grace sentimentale après dix ans passés, n'est pas encore oubliée. Elargissant son cadre, il donna ensuite avec un succès grandissant: "Par l'Amour", "Les Roches du Kador", "L'enfant de Paris", le Roman d'un Mousse, "L'heure du rêve", et, enfin, cette émouvant "Voix de la Patrie" qui fut, coïncidence étrange, créée à la veille de la guerre et saluée au Théâtre de L'Hippodromme par des acclamations enthousiastes. Pendant la guerre, le Ministère de Beaux-Arts l'envoya aux Etats Unis en mission de propagande. Dan ce grand pays, hésitant encore à réaliser ses généreuses sympathies, il lança les fameux films patriotiques: "N'oublions jamais", "Lafayette nous voici", "Les étoiles de la gloire" qui exercérent sur l'opinion la plus heureuse influence. M. Perret nous est revenu, non pas inféodé à l'art yankee, mais instruit de méthodes nouvelles dont l'application aux scenarios intéressants de nos auteurs français a fait merveille. Au début de cette année, son beau film de "L'Ecuyère", tiré du roman de Paul Bourget, a été remarqué. Aujourd'hui "Koenigsmark", d'après le roman de Pierre Benoit, va consacrer définitivement sa renommée."

PROGRAMAS DE HOY

SPLENDID.—Hoy 6.30 y 10.30 estrenos: "Palandra tirador", por Bunster Keaton; "Modelos en huelga" por Fay Tincher y las chicas atléticas de Mack Sennett y "El fantasma de Juanito", por Johnny Hines. 5 y 9.30, reprise "La última carta", por May Allison.

ESMERALDA. — Tarde y noche debut de Odette Florelle, "El negocio de ser honrado", "El gallo de la Cañadilla" y "Las hermanas San Martín".

BRASIL. — Tarde y noche, "La mujer y el diablo", por Francisca Bertini.

JABON ROSS
CERTIFICADO PURO

SETIEMBRE.—Tarde y noche, "El derecho a la felicidad", por Dorothy Phillips.

O'HIGGINS.—Tarde, "La mujer y el diablo", por Francisca Bertini; noche Compañía Gironella Cortadellas "Amame Alfredo".

IMPERIO.—Tarde y noche 5.a y 6.a exhibiciones consecutivas del film de desnudos artísticos "El amor que apela a Dios", por Corina Griffith.

IRIS.—8.a función de "Vidocq el Policía Secreto de París", por René Navarre (Fantomas).

MUNDIAL.—Especial y noche, Dorothy Phillips en "El derecho a la felicidad".

COLON.—Especial y noche, Viola Dana y Tom Moore en "Labios pintados".

DELICIAS.—Especial 6.15 y noche 9.30 fin de "Las aventuras de un hípico". Pirulita en "Santiaguito y La Habichuela" y Jack Hoxie en "A rienda suelta".

LIGA DEL TRABAJO.—Hoy tarde y noche la segunda función de "Sangre de boxeador" y la cómica "Entre los fuegos".

ELECTRA.—Constance Talmadge en "La doctora en amor".

DIECIOCHO.—"Las huérfanas de la tempestad" en especial y noche.

POLITEAMA.—Especial y noche "Pobre pero buen gaucho" y "Los siete clavos".

NOVEDADES.—Hoy especial y noche "Vidocq o El Policía de París" cuarta función.

EXCELSIOR. — Noche, Dorothy Vernon por Mary Pickford.

ATENAS.—Especial y noche, "Dorothy Vernon" por Mary Pickford.

PROVIDENCIA.—Noche, 1.a función "Aventuras de un hípico", por Billy Sullivan.

REPUBLICA.—Hoy especial y noche "La tragedia del Koroska", por Wanda Hawley. Novela de Sir Conan Doyle.

ODEON.— Especial y noche. "El tercer toque de alarma" y "Los millones de Juanito".

APOLO.—Hoy 2.a función "Aventuras de un hípico" y "Pobre niña" por Pirulita en especial y noche.

SALA ORIENTE.—Hoy especial y noche orquesta Jazz-Band.

ALHAMBRA Y VICTORIA.—Se termina la novela policial "Vidocq".

IMPERIAL.— "El hijo pródigo", por Mary Carr.

AVENIDA.—Tarde y noche, "Mlle Nitouche" por Leda Gys.

ACREDITADOS
FUNDOS
: TRIGUEROS :
En Zona Central y Frontera
— Y —
Chacras
EN SANTIAGO
De 6, 15, 18, 30, 37, 40 y 50 cuadras regadas; con frente o inmediatas a línea de tranvías o autobuses y con precios desde
$ 120,000 a $ 500,000
— OFRECE —
ALFREDO TAGLE RODRIGUEZ
Catedral 1137—Casilla 3133

EJERCITO Y ARMADA

Raid que se suspende

El Director de la Junta Aérea Nacional general don Luis Contreras Sotomayor ha recibido de Argentina el siguiente cablegrama:

"Buenos Aires, 10 de Diciembre.—General Contreras, Director Aviación Santiago, Chile.

Nuevamente reconocidos atenciones telegrama fecha 5; lamento comunicarle que debido desgraciado percance suspendióse raid Etcheberry y Luro. Atentos saludos.—(Firmado).—Mitre".

Retiros del Ejército

Por decretos expedidos ayer se ha concedido el retiro absoluto del Ejército al intendente de la II División don Florencio Benavides Santos, al coronel don Roberto Concha Baeza y al comandante don Gumersindo Hormazábal.

Entrega del Comando de la II División

Se ha postergado hasta el mes próximo la entrega del comando de la Segunda División que debería efectuar hoy el general señor Pedro Dartnell al general señor Ortiz Vega.

Como se sabe, hará de interventor en esta entrega el general señor Navarrete Silva.

Crucero "Blanco Encalada"

Comandante de esta unidad naval se designó al capitán de navío, señor José M. Montalva.

"CAPITAN PRAT".— Oficial del Detall de este blindado se nombró al capitán de corbeta señor Eduardo Dueñas.

ESCAMPAVIA "ELICURA". —El teniente 1.o de Marina señor Manuel Franke fué nombrado comandante de dicha escampavía.

Manifestación al General don Luis Contreras

Hoy a las 6.30 P. M. se efectuará la recepción que en honor del señor general don Luis Contreras Sotomayor, ofrecen The British Society & The Club House en los salones de esta última institución.

BRIGADA COMBINADA DE TACNA. —El Ministerio de Guerra ha dispuesto que las unidades dependientes del comando de la Brigada Combinada de Tacna completen su contingente por el presente año de los departamentos de Serena y Coquimbo.

AYUDANTE DEL TERRITORIO MARITIMO. — Ha sido designado ayudante del Territorio Marítimo de Valparaíso el piloto de fragata don Ivan Jhonson.

LA JEFATURA DE LA FLOTILLA DE CAZATORPEDEROS. — Se ha acordado asimismo que el capitán de navío don Carlos Andonaegui sirva en propiedad el cargo de jefe de la flotilla de Cazatorpederos.

UNION DE EX SUB-OFICIALES "COMANDANTE HERMANN". —Anoche se reunión el comité organizador de este nuevo centro social en formación.

La comisión que tiene a su cargo lo relacionado con la romería a la tumba del Comandante Hermann, informó que los restos de dicho jefe se encuentran en el mausoleo de la familia de don José Beca y que una de las sociedades de la colonia alemana había ofrecido espontáneamente su concurso para la realización de dicho acto.

Se leyeron la adhesión del Centro de Ex-alumnos de la Escuela de Sub-oficiales de Valparaíso y una felicitación de parte de un alto jefe del Ejército.

Se tomaron varios acuerdos para el buen éxito de la asamblea general que tendrá lugar el Domingo próximo, en Moneda 1390, a las 10 P. M.

EDUCACION

Para una Escuela Nocturna de Obreros

EL BENEFICIO DE HOY A FAVOR DE LA ESCUELA "MALAQUIAS CONCHA"

Hoy Viernes 12 del actual, a las 9.15 P. M., se efectuará en el Teatro Condell, Avenida Condell al llegar a Santa Isabel, un acto artístico a beneficio de la Escuela Nocturno para Obreros, Malaquías Concha, cuyo producido será dedicado a la Fiesta de Pascua para los niños pobres del barrio.

Tomarán parte en este acto, entre otras personas, los niños Guzmán Soriano en sus diferentes números de danzas y couplets; las señoritas Ester Müller y Aura Soriano; el tenor señor Armando Muñoz, Petit Pierrot, la señorita Marta Bañados Martínez, quien declamará una inspirada composición poética; los aclamados artistas nacionales, señores Nicanor de la Sotta, Evaristo Lillo y el popular y aplaudido zapateador Peter Troyer.

Usará de la palabra el ex-senador por Santiago y presidente honorario de la Escuela, don Guillermo M. Bañados.

Se dará término con un gran baile social.

EL AHORRO ESCOLAR

En este plantel de enseñanza popular han sobresalido por sus ahorros hasta el 1.o del presente, los siguientes alumnos:

José Yeste Yáñez, con $ 383.50.
Bautista Silva Vera, con $ 176.60.
José Dolores Silva Vera, con $ 149.00.
Alfredo Santibáñez Santibáñez, con $ 142.90.
Manuel Vásquez García, con $ 95.
Enrique Vergara Núñez, con $ 46.40.
Enrique Müller Fredes con $ 31.95.
Luis Torres López, con $ 30.
José Soto Yáñez, con $ 29.70.
Enrique Vásquez García, con $ 36.

Los educandos, todos obreros mayores de 18 años durante los tres meses, tiempo que está establecido el ahorro, entre 40 libretas han economizado la suma de $ 1.214.75.

Acuerdos del Consejo de Educación Primaria

LA ULTIMA SESION

Bajo la presidencia del Vice-Presidente señor don Domingo Amunátegui Solar celebró sesión el Miércoles último el Consejo de Educación Primaria. Asistieron los Consejeros señores don Manuel Guzmán Maturana, don Pedro N. Montenegro, don Darío E. Salas, Director General del Servicio; don Ernesto Palacios Varas, don Domingo Tocornal Matte y del secretario don Guillermo González M.

Leída y aprobada el acta de la sesión ordinaria de 3 de Diciembre el Consejo formó la siguiente terna para la dirección de la Escuela número 88 de Castro: don Ramón Vera Monzón, don Carlos Barrientos Gallardo y don Juan 2.o Pérez Aguilera.

Designó como su representante en la Junta Comunal de Educación de Quilpué a don Ernesto Maruri.

Estudió los antecedentes de las propuestas públicas, abiertas para la adquisición de 350.000 ejemplares de "El Lector Americano" y aceptó las de la Imprenta y Litografía Universo en la siguiente forma:

150.000 ejemplares del tomo I, a $ 0.51 cada uno,

120.000 ejemplares del II, a $ 0.59 cada uno, y

80.000 ejemplares del III, a $ 0.59 cada uno, lo que hace un total de ciento noventa y cuatro mil quinientos pesos.

Autorizó a las profesoras doña Herminia Meza Laferte, de la Escuela N.o 14 de Maipo; doña Laura González Arriagada, de la Escuela N.o 355 de Santiago; y doña Edelmira Silva, de la Escuela N.o 15 de Carelmapu, para rendir, en conformidad a lo que prescribe la ley, exámenes para obtener la propiedad de sus respectivos empleos; y a la profesora doña Claudina Márquez Cárdenas, de la Escuela N.o 64 de Castro, para rendir examen con el objeto de incorporarse a la segunda clase del escalafón.

Autorizó asimismo, la continuación del trámite de las siguientes permutas, informadas favorablemente por los visitadores respectivos: de doña Carmela Femenías Román, Directora de la Escuela Vocacional de Concepción con doña Luisa Orellana Arellano, Directora de la Escuela Vocacional de Copiapó; de doña Cantalicia Candia Reyes, Directora de la Escuela N.o 17 de Talcahuano, con doña Ernestina Orellana Bustos, Directora de la Escuela N.o 15 de Itata; y de don Alejandro Patiño N., Director de la Escuela N.o 43 de Rere, con don Federico Seguel Sandoval, Director de la Escuela N.o 33 del mismo departamento.

Acordó, asimismo, que las exalumnas del Liceo Americano de Chillán que han hecho un curso rápido en la Escuela Normal de esa ciudad, para optar al título de normalistas, y las alumnas que han hecho el mismo curso rápido en la Escuela Normal de Angol se sometan a las prescripciones del Reglamento de Promoción y Graduación de alumnos de las Escuelas Normales, de Junio de 1914, mientras se dicta el Reglamento para la concesión extraordinaria del título de normalista.

Despachó a continuación diversos asuntos relacionados con arrendamientos de locales en que funcionan las escuelas y despachó por último numerosos asuntos internos y solicitudes particulares del personal.

CARBOLINEUM — HAMEL —
PINTURA PARA MADERAS
BARRACAS: BUQUES Y MADERAS

PINTURA PARA MADERAS
BARRACAS:
BUQUES Y MADERAS

NAPHTO-CARBOL
DESINFECTANTE ANTISARNICO
San ANTONIO 457

DESINFECTANTE Y ANTISARNICO
SAN ANTONIO N.º 457

Actividades de la Asociación General de Profesores de Chile

Agrupación Santiago. — Mañana a las 5.30 P. M., en Rosas 1032, se llevará a cabo la asamblea general de los miembros de la Agrupación Local de la Asociación de Profesores.

El Directorio presentará la siguiente tabla: nombramiento de delegados a la Convención General de Valparaíso, recepción a los normalistas próximos a graduarse, situación de los socios morosos, creación de algunas comisiones especiales y permanentes y cuenta de la comisión encargada de la colecta en favor de la familia del ex-profesor señor Daniel A. Guerra y autorización para adquirirle un bien raíz.

En incidentes se tomarán algunos acuerdos relacionados con la persecución de que son objeto algunos profesores de Valparaíso, de parte del Visitador de escuelas de ese puerto.

Junta Ejecutiva. — Para mañana a las 8 P. M., sesionará este organismo directivo.

Universidad Popular Lastarria

HOY, DOCTRINAS ECONOMICAS Y SOCIALES, POR DON SANTIAGO LABARCA

A las 9 P. M., de hoy, seguirá el señor Santiago Labarca desarrollando su curso sobre la evolución de las doctrinas económicas y sociales. Tratará algunas doctrinas contemporáneas.

Local: Sociedad General de Profesores de Chile, Rosas 1032.

La entrada es libre.

ESCUELA JOSE BERNARDO SUAREZ.—(Chiloé esquina de Gálvez). Hoy Viernes 12 del presente a las 6 y media P. M. tendrá lugar en dicha escuela la revista de gimnasia y repartición de premios obsequiados por el señor Encargado de Negocios de Colombia, señor Pedro Ignacio Reyes. Se podrá visitar la exposición de dibujos y trabajos manuales de la escuela.

Se ruega encarecidamente quieran asistir a este acto, todas las personas amantes de la instrucción, del pueblo y muy especialmente los padres de las alumnas y familias del barrio Matadero.

JOVEN
PARA MOZO
que sea honrado y trabajador
se necesita con muy
BUENAS REFERENCIAS
Grimm & Kern
AHUMADA 60, esq. MONEDA

SE COMPRA

dentaduras viejas, usadas y quebradas, pagando hasta $ 10 por diente; compro también monedas antiguas de oro, pesos, chauchas antiguas, platino y plata.
PAGO ALTOS PRECIOS
ALAMEDA 841
ESQUINA LONDRES

CON UN INTERESANTE PROGRAMA SE INICIAN MAÑANA EN EL HIPPODROME CIRCO LOS CAMPEONATOS SURAMERICANOS DE BOX AFICIONADO

LES CORRESPONDERA ACTUAR A LOS CHILENOS PEDRO SANTIBAÑEZ, EN EL PESO MOSCA; JOSE SANDOVAL, EN EL PLUMA; FERNANDO VALDENEGRO, EN EL MEDIO LIVIANO. Y LUIS CORREA, EN EL MEDIO PESADO.

SUS RIVALES SERAN JUAN LENCINAS, ARGENTINO; MANUEL CARDENAS, URUGUAYO; MANUEL VALDES, ARGENTINO, Y GUILLERMO SILVA, URUGUAYO, RESPECTIVAMENTE. — LOS ENTRENAMIENTOS DE LOS ADVERSARIOS

LOS ARGENTINOS CONTINUAN SUS TRABAJOS EN PRIVADO. — LAS LOCALIDADES. — LOS PRELIMINARES.

Mañana se iniciarán en el Hippódromo Circo los campeonatos Suramericanos de aficionados, en los cuales intervendrán representantes de Argentina, Chile y Uruguay.

Nuestros aficionados se encuentran entusiasmados, como pocas veces se ha visto, debido a las condiciones que han demostrado los aficionados que han actuado en las eliminatorias, entre los que se han revelado como verdaderas esperanzas.

Entre los chilenos hay aficionados como Carlos Uzabeaga que es en la actualidad uno de los mejores hombres de Suramérica y que en la final de la eliminatoria nacional venció por K. O. al campeón de Chile del peso gallo del año pasado.

Fernando Valdenegro, que en los últimos encuentros ha revelado encontrarse en muy superiores condiciones a las del año pasado.

Salvador Greco el peso medio de la Amateurs, que es el mejor hombre que ha figurado en esta categoría.

José Masané de peso pesado que en cuanto a técnica es uno de los mejores de nuestra representación.

Las delegaciones extranjeras están compuestas por los más destacados aficionados de la Argentina y Uruguay y serán seguramente este año peligrosos rivales de los chilenos.

LOS ENTRENAMIENTOS

Los trabajos que han realizado hasta ayer los aficionados que actuarán en el campeonato son bastante satisfactorios.

Los Argentinos se entrenan en privado en la Federación de box de Chile habiéndonos manifestado los Jefes de la delegación que estos se encuentran en admirable estado de preparación.

Ayer en la tarde vimos trabajando activamente al señor Gonzalo Saez, que fué el encargado de informarnos sobre el estado de sus hombres.

Los representantes Uruguayos trabajan en el Gimnasio de don Felipe Zúñiga, habiendo demostrado como sus compañeros extranjeros una buena preparación.

LOS TRABAJOS DE LOS CHILENOS

Los chilenos trabajaron hasta ayer en el fundo del señor Ernesto Pérez en Rancagua, secundados por Manuel Sánchez, Willie Murray y Abelardo Hevia y dirigidos por el señor Luis Alberto Domínguez.

Todos los chilenos se encuentran en condiciones sobresaliente como lo han manifestado sus entrenadores.

La moral de nuestros muchachos es lo más optimista y cada uno de ellos espera el momento del encuentro para demostrar sus condiciones.

El señor Domínguez nos manifestó en su último viaje a esta que todos los niños se encontraban en buen estado de salud y que esperaba la presentación de ellos para demostrar el esmero con que han sido atendidos.

EL PROGRAMA DEL SABADO

En el programa del Sábado figuran encuentros que sobresalen por las condiciones de los rivales.

El match por el peso medio liviano, en que intervendrá Fernando Valdenegro será uno de los mejores de la noche.

El orden del programa será el siguiente:

Peso mosca. Pedro Santibáñez, (chileno) y Juan Lencinas, (argentino).

En esta categoría estaba designado Juan Rojas, el que posiblemente será retirado de la delegación Chilena, lo que nosotros no estamos de acuerdo, ya que este peleador es a nuestro juicio el único indicado para defender esa categoría.

En caso de no ser Rojas el defensor de Chile, será Pedro Santibáñez, que el año pasado se clasificó campeón peso gallo.

Las condiciones de Santibáñez son reconocidas, especialmente ha sobresalido por su golpe potente.

Juan Lencinas es uno de los mejores hombres de su delegación, siendo su mejor cualidad su acometividad y resistencia para el castigo.

Si se efectúa el match Lencinas Santibáñez, estamos seguros que este será reñido y Lencinas encontrará en el chileno una fuerte oposición.

Peso pluma. José Sandoval, (chileno) y Manuel Cardénez, (uruguayo). Este match será el más equiparado de la noche, ya que los rivales poseen buenas condiciones.

El chileno es peligroso por su impetuosidad para el ataque y dureza para el castigo.

Sabemos que se encuenera en buenas condiciones y seguramente dará trabajo a su rival.

Cardénez, es un buen pugilista y en su record figuran encuentros que lo presentan como un serio rival.

Cuenta veinte años y posee buenas condiciones físicas.

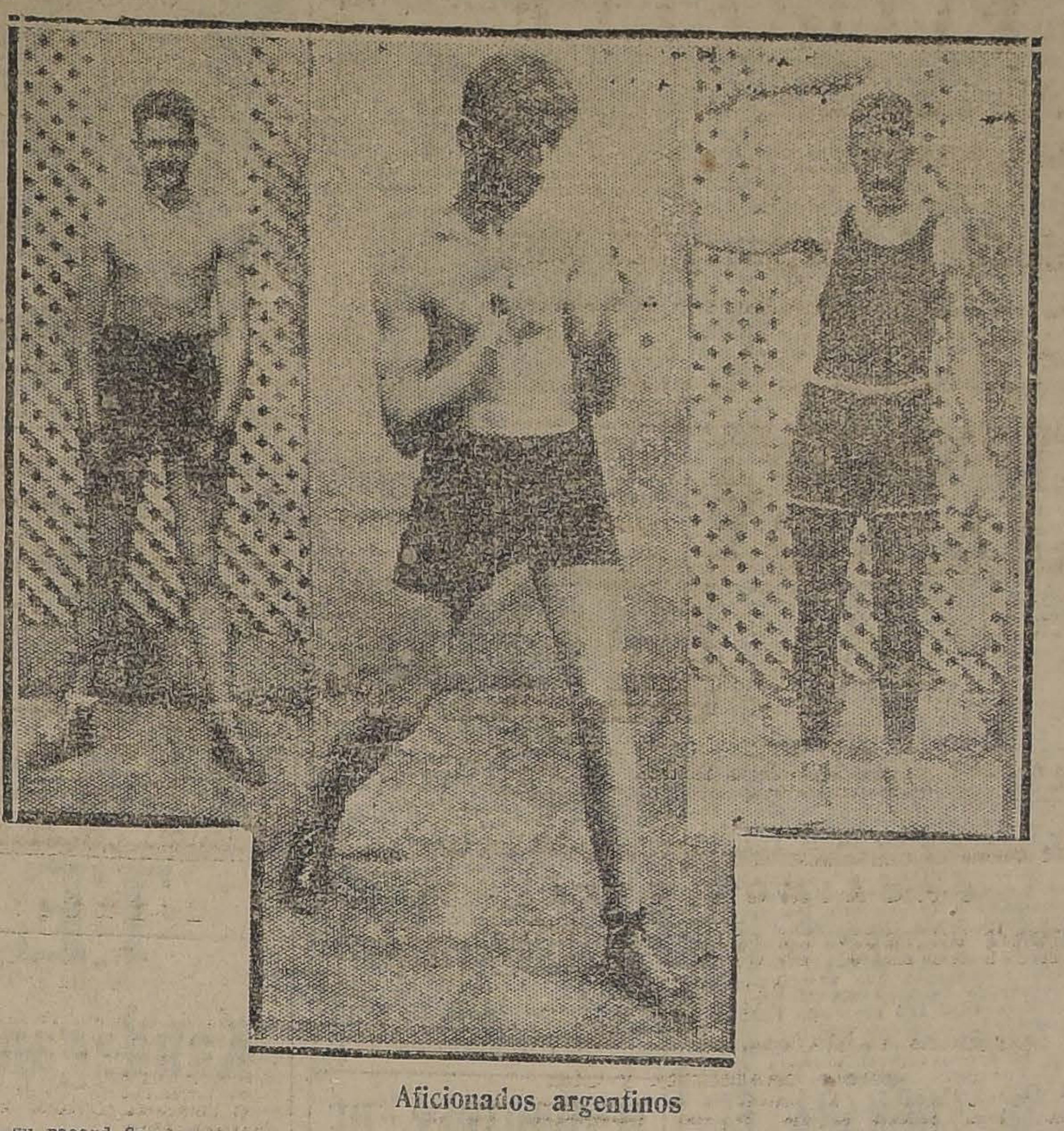

Aficionados argentinos

Peso medio liviano. Fernando Valdenegro, (chileno) y Manuel Valdés, (argentino).

Este será sin duda el mejor encuentro de la noche, pues tenemos antecedentes que nos permiten asegurar que Valdés es un peligroso rival para los de su peso por su buena escuela.

Valdenegro es uno de los que han mejorado más en el campo de entrenamiento, lo que unido a sus condiciones que ya conocemos, nos permiten asegurar que será peligroso para el Argentino.

Aún cuando estimamos difícil un pronóstico, creemos que el chileno cuenta condiciones para vencer.

Peso medio pesado. Lus Correa, (chileno) y Guillermo Silva, (uruguayo).

Estos mismos aficionados empataron en el campeonato realizado el año pasado en Buenos Aires después de hacer una pelea llena de interés.

En esta ocasión se presentan casi en las mismas condiciones por lo que no sería extraño que fuera difícil para ambos alcanzar la victoria.

La mejor escuela del uruguayo estará contrarrestada con la acomtividad de nuestro representante que con el descanso tomado en Rancagua y en entrenamiento esmerado a que ha sido sometido, le han permitido alcanzar sus verdaderas formas, superando las condiciones en que se presentó en el match final del campeonato nacional, que fueron algo deficiente.

Los dos son valientes por lo que no es aventurado asegurar que el match será emocionante.

Correa deberá desarrollar el máximun de sus energías si quiere alcanzar la victoria.

LOS PRELIMINARES

El programa de mañana será completado con dos interesantes preliminares, los que estarán a cargo de buenos aficionados.

Mañana daremos los nombres de los aficionados que actuarán, que serán de los que participaron en los lances de eliminación y que son conocidos de nuestro público.

LAS LOCALIDADES

Las localidades de preferencia estarán a la venta desde hoy en la mañana en la Federación de Box de Chile, Arturo Prat 38.

Hasta ayer en la tarde estaban resenvadas la mayoría de los rings de primera filas.

Las galerías se pondrán a la venta en el local del Hippódrome Circo desde mañana, a las 4 de la tarde.

Las puertas del local estarán abierta, a las 7.30, con el fin de evitar aglomeraciones, que resultan molestas para los asistentes.

Ayer se suspendió la sesión del Congreso de Box

Por acuerdo de los señores delegados, ayer no se reunió el Congreso Suramericano de Box que debía efectuar su tercera sesión.

La suspensión se debió a que era necesario darle mayor tiempo a las comisiones que tienen en estudio proyectos pendientes, los que deberán ser presentados con los informes respectivos, en la sesión de esta tarde que se iniciará a las cuatro.

La sesión de hoy terminará a las 6 para que los señores delegados puedan concurrir a una manifestación que en su honor ofrecerá a las seis y media la Confederación Nacional de Deportes.

En caso de que en la sesión de la tarde no se alcance a resolver los puntos que figuran en la orden del día, se reunirán nuevamente a las diez de la noche.

"LOS LEONES" B. C. — Ar mando Zúñiga y Desiderio Alfar —Mañana Sábado, a las 9 P. M se batirán estos profesionales e un match a 8 rounds.

CENTRO VICENTE SALAZA B. C. — Cita a junta general pa ra hoy a las 9 P. M. Local: Ibá ñez 226.

ALFREDO SALAS v. LU LAGOS. — En el Ideal Cinem Mapocho 4337. — Continúan e un riguroso entrenamiento los af cionados que encabezan estas l neas y que deberán medirse próximo Miércoles en la velad que viene preparando el Centr Deportivo Luis Santa María c mo clausura de la temporada y e honor de la redacción deportiv en general de "La Nación" y "Lo Tiempos", estando el match sem fondo a cargo de Juan Briceño Lorenzo Reyes. Tres preliminare de los que sobresale el encuentro d Diógenes Espinoza y Santiago E cobar, completan el interesant programa a desarrollarse.

CENTRO ENRIQUE MADRI B. C. — Cita para hoy a las P. M., a junta general.

IGNACIO IRARRAZAVAL B. C. — Se cita al directorio par mañana Viernes a las 9.30 P. M Local de costumbre.

DESAFIOS. — Manuel Toba particular, desafía a Ramón Ol vos.

—Jorge Valenzuela, 57 kilos, de Enrique Madrid, desafía a todo los aficionados del Fariña B. C.

EN EL PROGRAMA DEL DOMINGO DEL CAMPEONATO SURAMERICANO ACTUARA EL PESO GALLO CARLOS UZABEAGA

SU RIVAL SERA EL URUGUAYO ANDRES MIGUEZ. — EL PROGRAMA COMPLETO DE LA SEGUNDA RUEDA DEL INTERESANTE TORNEO PUGILISTICO

FRANCISCO CALDERA Y SALVADOR GRECO, CHILENOS, ACTUARAN CONTRA FERMIN DENOYANT Y NORMAN TOMASULO, ARGENTINOS

El segundo programa del Campeonato Suramericano que se iniciará con la velada de mañana en el Hippodrome Circo, es esperado con vivo interés por nuestros aficionados, debido a que deberá actuar en esa ocasión el mejor aficionado chileno, Carlos Uzabeaga.

La segunda rueda deberá efectuarse el Domingo en la noche en el Hippodrome Circo, y constará de tres encuentros oficiales, debido a que el peso pesado no será disputado entre el uruguayo y el chileno, en vista que los primeros no presentarán competidor en esta categoría.

UZABEAGA DEFENDERA EL PESO GALLO

El científico peso gallo chileno Carlos Uzabeaga, que últimamente se ha revelado como el mejor hombre de nuestra representación, deberá defender el peso gallo contra Andrés Miguez, uruguayo.

El estado de preparación de Uzabeaga nos permite creer, sin pecar de exagerados que será difícil que puedan vencerlo en este certamen. Los trabajos de los últimos días han sido sorprendentes, encontrándose en esta ocasión en condiciones de combatir en forma brillante contra cualquiera de los aficionados de la categoría superior.

Ayer le vimos en 2 rounds de guantes poniendo de manifiesto durante ellos su potente golpe y asombrosa rapidez y precisión en los ataques. Miguez, es el mismo aficionado que en el campeonato del año pasado fué derrotado por puntos por Uzabeaga, actuando ambos en la categoría de peso mosca.

En esta ocasión se presenta en la categoría superior, habiendo demostrado en esto peso, progresos que lo colocan como un serio rival.

El científico campeón peso gallo Carlos Uzabeaga, que pelea el Domingo con Míguez

Su mejor condición es su poderosa derecha, que el año pasado tuvo en serio peligro a Uzabeaga.

El match será muy reñido y fuerte, pues ambos aficionados son de buena escuela y valientes.

Los dos encuentros restantes del programa del Domingo, son de tanto interés como el de Uzabeaga-Miguez.

Actuarán en ellos, el peso liviano Francisco Caldera, chileno, contra el argentino Fermín Denoyant.

Estos aficionados son poseedores de los principales recursos que requiere el déporte.

El chileno es famoso por su derecha, que si logra localizarla, no sería raro se anotara la victoria por K. O.

En cambio, su rival es más científico y valiente y seguramente recurrirá a sus cualidades para alcanzar la deseada victoria.

El otro encuentro de la noche estará a cargo de los pesos medio, Salvador Greco, chileno, contra el argentino Norman Tomasulo.

En esta categoría, tanto en Chile como en Uruguay, los aficionados son de escasos méritos.

Uno de los mejores representantes de esta categoría, es Salvador Greco, que posee buena escuela y grandes condiciones físicas para el arte boxeril.

No menos que el chileno, es el aficionado argentino que cree ser el vencedor de la categoría.

En resumen, el programa del Domingo, es uno de los mejores de este torneo. Como los demás programas del campeonato, este será completado con interesantes preliminares.

AYER EN LA TARDE LLEGARON DE RANCAGUA LOS CAMPEONES CHILENOS

SON TRASLADADOS DESDE LA ESTACION CENTRAL A APOQUINDO

ENTUSIASMO DE LOS MUCHACHOS POR PELEAR. — TODOS SE MUESTRAN DISPUESTOS A DEFENDER HONROSAMENTE LOS COLORES NACIONALES.

Ayer en la tarde llegaron a la capital los campeones chilenos que representarán a nuestro país en el 4.o Campeonato Suramericano, y que se encontraban entrenándose en Rancagua desde hace más de veinte días.

Un grupo numeroso de amigos y aficionados esperaban a los campeones en la Estación Central, donde fueron recibidos con manifestaciones de simpatía.

Bajo la dirección del señor Luis Alberto Domínguez descendieron del tren, Rojas, Sandoval, Caldera, Valdenegro, Grecco y Correa, los que se hacían acompañar de Manuel Sánchez, entrenador; Willie Murray y Abelardo Hevia.

Tan pronto los muchachos bajaron sus equipajes, fueron llamados por el señor Alvaro de la Cruz para que tomaran una excelente "góndola" que los trasladaría inmediatamente a Apoquindo, donde se encuentran instalados desde ayer en la noche.

En la Estación Central tuvimos ocasión de conversar con la mayoría de los campeones, los que se manifiestan muy contentos, como asimismo, manifiestan estar en excelentes condiciones para enfrentarse contra sus dignos rivales.

La mayoría de ellos están deseosos de entrar al ring, pues han jurado comprometerse honrosamente defender los colores nacionales con valentía e interés.

El comentario de actualidad en el grupo de los muchachos es la determinación que han tomado los delegados chilenos de retirar a Juan Rojas, el amateur que mayores simpatías se ha captado dentro de los campeones, como asimismo se habla de los enormes progresos experimentados por el pequeño peso mosca, quien, dado su excelente estado de preparación, está en situación de defender con éxito su categoría.

El entrenamiento de los chilenos continuará desde hoy en Apoquindo, sitio donde permanecerán los amateurs hasta después de los Campeonatos. El entrenamiento que deben hacer es liviano, pues ya han terminado el trabajo fuerte y sólo se limitarán a pequeños ejercicios que sólo tienen por objeto conservar las excelentes condiciones en que se encuentran.

EL CASO DE JUAN ROJAS

LA NOTICIA DEL CAMBIO DE ESTE AFICIONADO PRODUCE INDIGNACION EN LOS CIRCULOS DEPORTIVOS

La noticia del cambio del aficionado Juan Rojas ha producido entre los elementos que actúan en los círculos deportivos, una profunda indignación.

No queremos una vez más analizar el caso, que es por demás conocido de nuestros aficionados.

Bastará sólo decir que lo ocurrido es una injusticia y que deberá ser remediada en la mejor forma posible.

Al llegar el acuerdo del retiro de Juan Rojas, acuerdo que fué tomado por los delegados chilenos al Congreso Suramericano, pudimos imponernos de la forma enérgica en que se opuso el señor Alvaro de la Cruz, a que se adoptara este temperamento, lo que nos da base para pensar en que las cosas no están ajustadas a la justicia, pues el señor de la Cruz es la persona más capacitada para resolverlo, por cuanto fué él quien estudió los antecedentes del reclamo que se presentó a la Federación de Box, y que fué desestimado.

Ayer se comentaba que posiblemente la Federación tomaría cartas en la materia, y trataría de darle una solución satisfactoria.

Como dijimos ayer, lo repetimos hoy: esperamos que la Federación no deje sin resolver este caso, ya que el no hacerlo, significaría un temor de esta colectividad a que se descubra la verdadera personalidad de Juan Rojas.

Si se comprueba de que Rojas es profesional, nadie rechazaría el fallo de la colectividad declarándolo como tal; pero no es aceptable que quede este caso sin una solución definida.

Esperamos que así ocurran las cosas y que se preocupen las personas afectadas en dar luz en este incidente.

Concurso de Leyendas

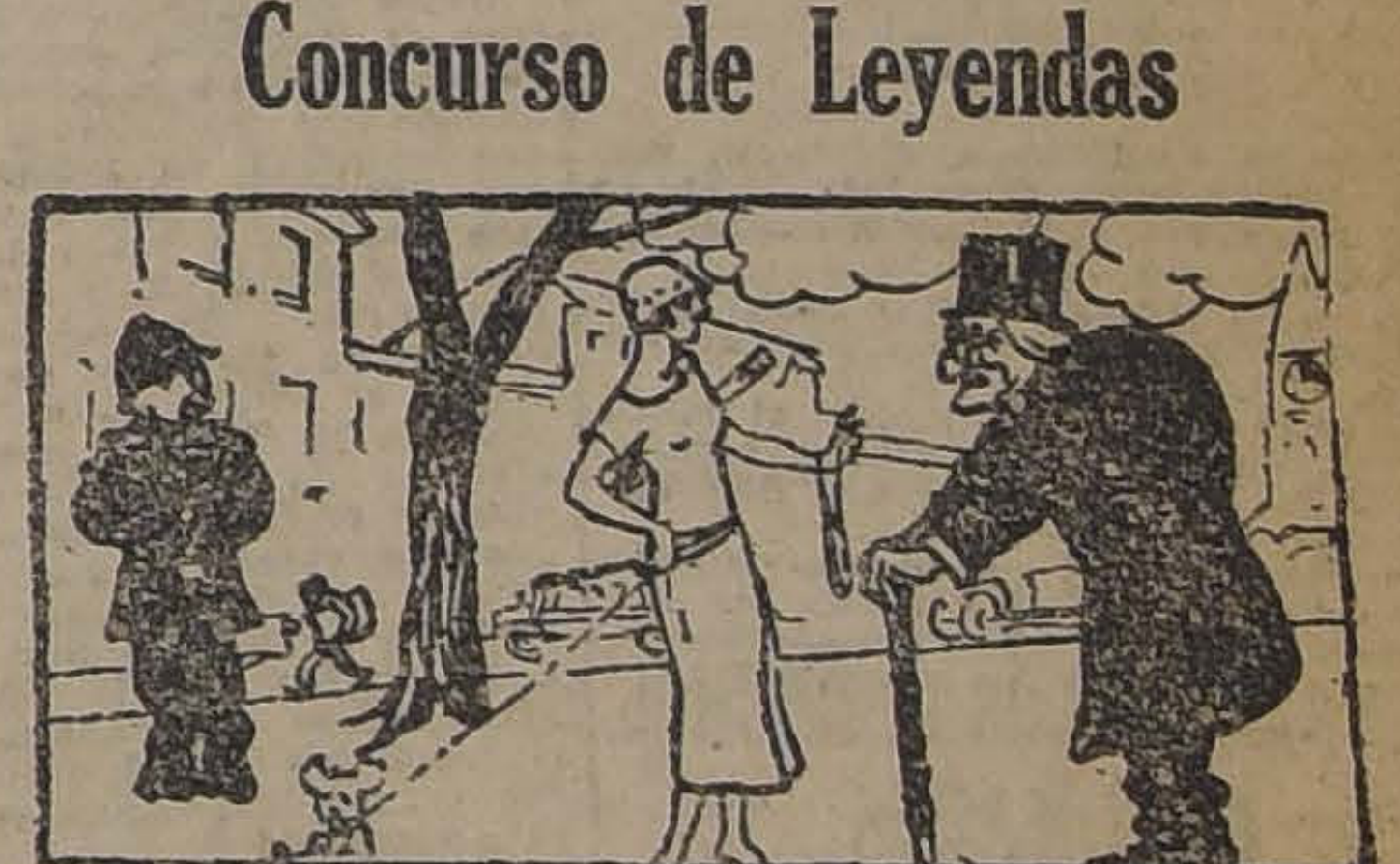

Damos a continuación algunas de las leyendas recibidas para este concurso.

ELLA.—Si, don Ismael; la gran burrada del gobierno es no haber dictado todavía un decreto-ley estableciendo como obligatorio en todos los hogares el uso del exquisito Aceite Monte Carlo, para condimentar las comidas.

EL VIEJO POLITICO: Y no haber establecido aún que al inscribirse todo ciudadano debe dejar sus impresiones digitales, en el registro, untándose con el exquisito Aceite Monte Carlo...

ELLA: ¡¡Y no estampar solamente los dedos, sino las manos íntegras con el famoso Aceite, son las medidas que se imponen para satisfacer los anhelos del pueblo!!

A. MONTECARLO.

ELLA.—Es Ud. veterano del 79?

EL ANCIANO.—Sí, señorita.

ELLA.—Dígame, ¿fué cierto que Arturo Prat saltó al abordaje?

EL ANCIANO.—Sí, fué cierto pero cualquiera hubiera hecho otro tanto. Figúrese que en la torre del "Huáscar", había un tarro del delicioso Aceite Monte Carlo.

MOON.

EL ANCIANO.—Permita Ud. hermosa niña, que el achacoso invierno presenta sus homenajes a la radiante primavera...

LA DAMA.—Consuma mucho Aceite Monte Carlo y quedaría Ud. tan derecho y sólido como s bastón.

EL GUARDIAN.—(En voz baja Ahí me lo anduvieron jorobando....

EL FALDERO: (para sí). esa joroba no baja, sino con e Monte Carlo, único aceite capa de enderezar curcunchos....

MEFISTOFELES.

EL VIEJO VERDE: ¡Quisiera ser antropófago, mi linda, para comérmela...!

ELLA: (muy contenta) ¡L acepto de mil amores, siempre qu me guisara con el exquisito Aceite Monte Carlo!

FLOR DE ESPINO

EL: Señorita, acépteme como uno de sus más sinceros admiradores.

ELLA: (mirándole la soberbia joroba) Solo, con aceite Monte Carlo, podría pasarlo, Sr. Camello.

JORGE ALOUID

EL VIEJO: ¡Adios, chiquilla sabrosa!

EL PACO: ¡Qué brasito! ¡E de chuparlo!

ELLA: Me confunden—bella cosa—con la estampa primorosa del Aceite Monte Carlo.

EL PIBE

LA JUNTA DE VECINOS DE PROVIDENCIA

LOS ALCALDES

En la sesión de la Junta de Vecinos de Providencia de ayer, fueron elegidos 1.o, 2.o y 3.er alcaldes de la Junta, los señores Enrique Magnére, Enrique Fuhrman y Almanzor Ureta, respectivamente.

UNA NUEVA BIBLIOTECA

SE HA ABIERTO EN BANDERA 166

El Consejo Nacional Pro-Patria y Hogar tiene el agrado de avisar a profesores, estudiantes, profesionales y a todas las personas amantes de la ciencia y excelentes lecturas que quedan a su disposición las Bibliotecas correspondientes a las tres Instituciones que los forman: Liga Chilena de Higiene Social, Liga Nacional Contra el Alcoholismo y Asociación de Educación Nacional.

Estas Bibliotecas están formadas por obras selectas y modernas, de autores que inspiran la más absoluta garantía de eficiencia y dominio en su especialidad, y escritos en varios idiomas.

Dada la índole de cada Institución, se ha logrado reunir los mejores libros que se refieren a enfermedades de trascendencia social, a legislación y profilaxia, higiene en general, de Educación, Filosofía, Sociología, Economía Política todos los estudios que tiendan a combatir el alcoholismo y ampliar la cultura humana.

Las Bibliotecas quedan a disposición del público en Bandera 166 (altos) de 3 a 5 P. M.

LA COLECTA PRO-MONITOR "HUASCAR"

LA REUNION DE HOY EN LA INTENDENCIA

Hoy se llevará a efecto en la sala de despacho del señor Intendente de la provincia, una importante reunión de distinguidas damas y caballeros con el fin de organizar la gran colecta pública que se hará en toda la República, el 24 del presente mes, a fin de reunir fondos para la reconstrucción del monitor "Huáscar".

Se nos pide rogar de un modo especial a las personas que oportunamente se han citado con este objeto a esta reunión.

Muebles

de todas clases a precios sumamente bajos y con GRANDES FACILIDADES DE PAGO vende

MUEBLERIA LA REPUBLICA

Santo Domingo 1026

CONSULTE NUESTROS PRECIOS

EL ALUMBRADO DEL CERRO SAN CRISTOBAL

LA INTENDENCIA SOLICITARA DE LA JUNTA DE GOBIERNO UNA AYUDA PECUNIARIA PARA CANCELAR LO QUE SE DEBE

Con motivo de la notificación hecha por la Empresa de lumbrado a la Intendencia en el sentido de que se verá en la necesidad de interrumpir el servicio de luz eléctrica del Cerro San Cristóbal a fines del presente mes, en vista de que no se le cancela una gruesa cantidad que se le adeuda por este capítulo, el señor Intendente ha recibido la presentación de un crecido número de familias en la que se le hace presente la necesidad de que la Junta de Gobierno adopte al respecto alguna resolución que evite el inconveniente que acarreará la falta de luz en aquel paseo tan concurrido en esta época de verano.

El señor Intendente en vista de esto citará próximamente a la Junta de Vigilancia y Ornato del San Cristóbal para tratar este asunto y ver modo de solucionar en alguna forma la dificultad.

Conversando al respecto con un funcionario, éste nos dijo que a su juicio, el asunto podría arreglarse aprovechando los beneficios de la ley que establece un impuesto a los espectáculos públicos, como se había pensado en vez pasada, para lo cual bastaría introducir un inciso al proyecto de ley dictado por la Junta de Gobierno que entrará próximamente en vigencia, pero que tendrá que ser promulgado nuevamente en vista de haber aparecido con muchos errores.

Como esta solución ha sido puesta en conocimiento del señor Intendente, tanto este funcionario como los miembros de la Comisión de Ornato del San Cristóbal, se entrevistarán con el señor Presidente de la Junta de Gobierno para ver modo de arreglar esta cuestión y evitar que se prive a la ciudad de uno de sus más hermosos sitios de paseo y recreo.

UNA NUEVA PRESENTACION DE LAS BOLSAS

FUE HECHA AYER AL MINISTRO DE HACIENDA

En la tarde de ayer, se hizo entrega al Ministro de Hacienda de una presentación de las Bolsas de Comercio de Santiago y de Corredores de Valparaíso, por la cual se puntualizan diversas disposiciones que podían tomarse en consideración en el reglamento del decreto-ley sobre operaciones bursátiles, para la mejor aplicación de él.

En esta presentación se consultan las aspiraciones, tanto de las Bolsas de Comercio como del Gobierno, y ella será tomada en consideración por el Gobierno, posiblemente hoy o mañana.

FABRICACION — DE — CAJONES Y JAVAS

De todas clases y hay listo para entrega inmediata:

CAJONES VINEROS Y COGNAQUEROS

"LA REPUBLICA"

BARRACA Y FABRICA DOMEYKO N.º 2354

TELEFONO 182, PARQUE

D-12

CORTADOR SASTRE

MUY COMPETENTE

se necesita.

AHUMADA 3

Al aparecer Jaquecas Neuralgias Grippe tome Vd. unos comprimidos de

RHODINE

que dan siempre el alivio más rápido

Exíjala en todas farmacias.

Concesionario para Chile Augusto MEYTRE, VALPARAISO

EL GENERAL NAVARRETE FUE DESIGNADO COMANDANTE DEL CUERPO DE CARABINEROS

EL COMANDANTE EWING PASO A DISPOSICION DEL MINISTERIO DE GUERRA Y LE SERA OFRECIDO UN CARGO DE ADICTO MILITAR EN EUROPA

LA JUNTA MILITAR SE REUNIO ANOCHE PARA CONOCER DE ESTAS INCIDENCIAS Y ACORDO HACER UNA PRESENTACION AL RESPECTO A LA JUNTA DE GOBIERNO

A LAS 12 DEL DIA DE HOY SE HARA ESTA PRESENTACION Y SE DETERMINARA LA ACTITUD DE LA JUNTA MILITAR

General don Mariano Navarrete

La resolución del Gobierno de relevar del mando del Cuerpo de Carabineros al Comandante señor Alfredo Ewing y nombrar en su lugar al General don Mariano Navarrete, publicada en "Los Tiempos" de ayer, ha dado margen a algunas incidencias que han despertado el interés de las altas esferas gubernativas y militares.

LOS DECRETOS

Con fecha de ayer el Gobierno dictó los siguientes decretos:

Santiago, 11 de Diciembre de 1924 —N.o 4613.— He acordado y **decreto**: A contar desde esta fecha, el Coronel don Alfredo Ewing, dejará de estar a las órdenes de este Departamento; debiendo, en consecuencia, volver a prestar sus servicios en el Ministerio de Guerra.— Tómese razón, regístrese y comuníquese. — **ALTAMIRANO.—Alcibiades. Roldán.**

Santiago, 11 de Diciembre de 1924 —N.o 4612.— He acordado y **decreto**: Nómbrase al General don Mariano Nacarrete, Comandante General del Cuerpo de Carabineros.—Tómese razón, regístrese y comuníquese.— **ALTAMIRANO. — Alcibiades Roldán.**

EL COMANDANTE EWING EN LA MONEDA

Fué llamado por el Gobierno a fin de imponerle de estas resoluciones y de manifestarle la resolución que existía en el sentido de ofrecerle un cargo de Adicto Militar en cualquiera de las Legaciones de Chile en Europa, a su elección.

ANTECEDENTES

A raíz de las incidencias producidas con motivo de la circular del Mayor de Carabineros, señor Pacheco ,en que aparecía auspiciándose la candidatura presidencial del Comandante Ewing, de la investigación que se hizo y de la aclaración con que se finalizó esta incidencia, aclaración en la cual se dejaba establecido que el señor Ewing no había autorizado esa iniciativa en su favor, el Comandante expresó a la Junta de Gobierno que se encontraba llano a alejarse del mando del Cuerpo de Carabineros, si así se estimaba necesario para evitar cualquiera suspicacia.

En esta virtud se habría producido, por lo tanto, la resolución del Gobierno.

CIRCULAR DEL COMANDANTE

Dictados los decretos ya anotados, el Comandante Ewing expidió la siguiente circular dirigida al personal del Cuerpo de Carabineros:

"El Supremo Gobierno se ha servido disponer que con esta fecha deje el mando del Cuerpo de Carabineros. En los momentos de abandonar el Comando General, que serví lealmente por espacio de cuatro años, quiero manifestar por medio de estas cortas frases mis más sinceros agradecimientos a todos aquellos que colaboraron conmigo en el desempeño de tan honroso cargo. Es el momento de mi despedida, y en ella pláceme declarar a los señores jefes, oficiales, sub-oficiales y carabineros en general, que mis mejores energías y mis más sinceros afectos estuvieron puestos en la institución y que siempre, en todo y en cualquier momento velé por el engrandecimiento y la prosperidad de nuestro querido Cuerpo; y me es grato dejar constancia, aunque con ello peque de poca modestia, que mediante estos empeños y vuestra colaboración día a día ha sido mayor su renombre, llegando a colocarse en una situación preponderante dentro de las actividades sociales que, hoy por hoy, lo constituyen en una de las columnas básicas en que descansan la seguridad y el prestigio de la Nación.

No os importe que yo abandone vuestro hogar, mi corazón estará siempre con vosotros y con vuestras actividades; siempre el jefe que hoy os deja, os acompañará en espíritu en todo lo que obréis y espera y confía que el mismo cariño, la misma lealtad y el mismo entusiasmo que él siempre desarrolló en vuestro provecho, sea retornado en igual forma por todos y por cada uno de los que se cobijan a la sombra augusta del pabellón de Orden y Patria, engrandecido por nuestro amor a la institución y nuestros hechos en pro del bienestar y la prosperidad de ella. — **Ewing**, Coronel, Comandante General."

SE REUNE LA JUNTA MILITAR

Las anteriores incidencias produjeron, como es de comprender, la más viva impresión en todos los círculos especialmente entre los militares.

En esta situación, la Junta Militar se reunió anoche con asistencia de 35 de sus miembros.

Se consideró detenidamente la situación producida y se formularon encontradas observaciones respecto de las consideraciones que hubieran influído en el ánimo de la Junta de Gobierno para dictar el relevo del comandante Ewing de la Jefatura del Cuerpo de Carabineros.

Como resultante del debate que se suscitó, se propuso un voto encaminado a exteriorizar las protestas de la Junta Militar por dicha resolución, voto que fué modificado pero conservándose en el fondo el mismo concepto que exterioriza el desagrado de la Junta Militar.

Este voto fué aprobado por unanimidad.

Se comisionó al comité, o sea a la entidad que representa a la Junta Militar ,para que lleve al conocimiento del Gobierno el voto aludido.

HOY A LAS 12 DEL DIA

En cumplimiento al acuerdo anotado, el comité pasará hoy a las 12 del día a la Moneda, a efecto de comunicar el voto en referencia a los miembros de la Junta de Gobierno, y recibir las explicaciones que éstos den sobre las razones que se han tenido en vista para disponer el relevo del Comandante Ewing.

Comandante señor Alfredo Ewing

La Junta Militar, por su parte, se reunirá a las 11 1|2 en el Ministerio de la Guerra, y allí esperará el resultado de la misión conferida al comité para determinar la actitud que habrá de adoptarse en presencia de las explicaciones de la Junta de Gobierno.

SOBRE CANDIDATURA MILITAR

En la reunión de anoche la Junta Militar aprobó también un voto en que declara que no preconiza ni apoyará ninguna candidatura milita a la futura presidencia de la República.

LA REUNION DE AYER DE LA JUNTA DE GOBIERNO

ASUNTOS DE INTERES GENERAL

Ayer poco después de las 5 P. M. los miembros de la Junta de Gobierno y los Secretarios de Estado se reunieron en Consejo de Gabinete, el que se prolongó hasta minutos después de las 6 de la tarde.

Interrogamos al Secretario de Estado en el Departamento del Interior, don Alcibiades Roldán, quien nos expresó que en la reunión aludida únicamente se había tratado de asuntos de interés general sin que se adoptara ninguna resolución de importancia.

EN HONOR DE LOS VOLUNTARIOS DE LA 6.ª COMPAÑIA DE BOMBEROS

Anoche se llevó a efecto la manifestación que don Juan Yahan ofrecía a los voluntarios de la 6.a Compañía de Bomberos.

A esta manifestación **asistieron** los voluntarios de las 6.a y de varias otras Compañías.

Ofreció la manifestación el **señor** Yahan, en elocuentes frases, contestando el capitán de la 6.a don Julio Gormaz Cerda.

Siguieron en el uso de la **palabra** los señores Daniel Castañeda, Alfredo Sua nábar, y Enrique Yahan.

EL PAGO DE LOS DERECHOS CONSULARES

DEBERA HACERSE TOMANDO COMO UNIDAD EL DOLAR AMERICANO

En atención a las continuas fluctuaciones del cambio y del premio del oro, por decreto-ley, se ha dispuesto ayer que en lo sucesivo para los pagos de los derechos consulares debe tomarse como unidad de peso, el dólar americano.

SE AUMENTARA EL PEQUEÑO SUELDO DE LOS VACUNADORES?

Los vacunadores de Santiago han presentado a la Junta de Gobierno una solicitud sobre aumento de sueldos.

Entre otros datos estadísticos que hablan de la angustiosa situación del gremio anotamos que actualmente ganan $ 175 al mes los más y 250 algunos pocos.

GRIFOS PARA INCENDIOS

ADHERIDOS A LOS EDIFICIOS.— SE COLOCARAN EN DIVERSOS BARRIOS DE LA CIUDAD

En reunión celebrada ayer por el Intendente de la Provincia señor Alberto Mackenna Subercaseaux y los miembros de la Empresa de Agua Potable, se acordó la instalación de grifos adheridos a los edificios, que servirán para facilitar la labor del Cuerpo de Bomberos en caso de incendio.

Esta medida fué tomada a raíz de los últimos incendios de que ha venido siendo víctima nuestra capital por la falta absoluta de agua.

Estos grifos serán instalados en la misma forma que los hay en Europa.

LA LIBRE INTERNACION DEL AZUFRE

SERA PRORROTEADA ENTRE LAS COMPAÑIAS SALITRERAS

Hace algunos días dimos cuenta que el Gobierno, atendido el hecho de que debido a la paralización de las Compañías solfateras, las salitreras estarían en peligro de paralizar su producción, había dispuesto que por los puertos de las provincias de Tarapacá y Antofagasta, la internación de azufre estuviera exenta de derechos de aduana.

Con el objeto de evitar especulación, en la tarde de ayer, por el Ministerio de Hacienda se dictó un decreto reglamentario a la Ley, por cual se establece que la liberación de los derechos al azufre se decretará en cada caso por el Gobierno, a indicación de la Asociación de Productores de Salitre, quien prorroteará los 4 mil quintales liberados entre las compañías consumidoras, a medida de sus necesidades.

La Fiesta del Ahorro Escolar

Mañana, a las 2 P. M., se efectuará en el Teatro Coliseo Nacional, la fiesta de la repartición de premios a los alumnos de las Escuelas Públicas y particulares, que se han distinguido por su perseverancia en el ahorro.

SE COBRARA EL CONSUMO DE AGUA POTABLE

A LA MUNICIPALIDAD

Con fecha de ayer se ha enviado una circular a todas las reparticiones municipales con el objeto de anunciarles que desde el 1.o de Enero se empezará a cobrar una contribución especial a la Municipalidad por el consumo diario de agua potable para sus diversas reparticiones.

Se nos informa que lo que tendrá que pagar mensualmente la Municipalidad a la Empresa de Agua Potable por este servicio, será la suma de mil quinientos pesos mensuales, para poder obtener agua, para regar sus jardines y atender al aseo de la ciudad.

EN LA UNIVERSIDAD CATOLICA

LA RECEPCION ACADEMICA DE AYER AL PBRO. SEÑOR RESTAT

A las 6 de la tarde de ayer se llevó a efecto en el Salón de Honor de la Universidad Católica la recepción del distinguido sacerdote señor Pbro. Julio César Restat.

En la mesa de honor anotamos, entre otros, al Excmo. señor Nuncio Apostólico, rectores de la Universidad y del Seminario, señores Abdón Cifuentes, Joaquín Walker, Ramón Salas Edwards, Roberto Peragallos, Horacio Valdés, Eduardo Escudero, Fernando Varas, Eduardo Cruz Coke, Alfredo Silva Santiago, Daniel Merino, R. P. Baturmi, R. P. Pedro Vaiht, R. P. Remigio de Pamplona, R. P. Juan González, Lucas Silva, Juan de la Cruz Villaseca, Arturo Lois, Manuel del Pozo.

El señor Restat desarrolló durante cerca de una hora su conferencia "La bancarrota de la teoría de la evolución".

Al terminar recibió del Excmo. señor Nuncio el diploma que lo acredita como académico de número de la Academia de Filosofía de la Universidad Católica.

Después de algunos números de música el doctor señor Cruz Coke, usó de la palabra para hacer el elogio del nuevo académico quien corroboró con datos interesantes sobre la tesis del señor Restat.

Más o menos a las 7.30 se daba por terminada la recepción el distinguido académico.

HEBESINA
QUITA LAS PECAS

ACTIVIDADES DE LOS EMPLEADOS PARTICULARES

ASOCIACION DE EMPLEADOS de Correos de Chile.— El Directorio de esta institución, en sesión ordinaria celebrada el 10 del actual, acordó citar, para hoy, a las 21.30 horas, a junta general, con el fin siguiente:

1.o Dar cuenta de los últimos acontecimientos referentes a la situación económica y social del personal de Correos.

2.o Resolver algunos asuntos relacionados con la marcha de la Asociación.

3.o Elegir reemplazante al director, señor Armando Reyes, que renunció por motivos, que, a juicio del Directorio, son justificados.

SOCIEDAD PROTECCION MUTUA de Empleados de Bancos.— Hoy Viernes, a las 6 1|2, se reunirá la junta general extraordinaria de socios.

UNION EMPLEADOS DE Chile.— Mañana Sábado 13 del presente, cita a reunión, a las 9 1|2 P. M., en el local de costumbre.

FEDERACION DE EMPLEADOS Particulares.— Junta Provincial.— Se nos pide citar para el Sábado, a las 9 1|2 de la noche, a todos los delegados santiaguinos, que, participaron en el Congreso, para tratar de la unión de todos los empleados particulares e iniciar una labor común de propaganda. Por no recordar los nombres de todos ellos, nos ruegan citar a los siguientes señores: Medina, Ríos Gallardo, Guerra, Montesinos, Corominas, Ibsen, Baeza y Gamboa.

Se cita para hoy, a las 9 de la noche, a todos los miembros del Directorio para tratar del término de fecha que se le dió al Directorio, para organizar la Federación.

En esta reunión se dará cuenta, de la participación que le cupo a esta organización en el Congreso reciente.

SOCIEDAD ESCUELA NOCTURNA PARA OBREROS

Hoy, a las 9.30 P. M., se verificará en el local de la Escuela Benjamín Franklin (López esquina de Prieto), la fiesta con que se clausurará el presente año escolar.

El programa consta de atractivos números. Se nos pide invitar muy especialmente a todos los socios de la institución.

REORGANIZACION DE LOS SERVICIOS DE BENEFICENCIA

LA DIRECCION DE LA ASISTENCIA PUBLICA SERA EJERCIDA POR EL PRESIDENTE DE LA REPUBLICA, ASESORADO POR EL CONSEJO SUPERIOR DE ASISTENCIA SOCIAL

EL PAIS SE DIVIDE EN NUEVE ZONAS Y SE DISPONE LA CREACION DE CONSEJOS REGIONALES

Ayer se dictó el **siguiente decreto**-ley que reorganiza los servicios de Beneficencia del país:

Considerando:

1.o Que es conveniente dar unidad de acción al servicio de asistencia social, (Beneficencia).

2.o Que se impone la necesidad de constituír un organismo que, bajo la inmediata dependencia del Gobierno, tome a su cargo la dirección de los servicios de la Beneficencia Pública.

3.o Que es urgente proceder a una revisión sistemática de los establecimientos y servicios a cargo de las Juntas de Beneficencia, para procurar la normalización de éstos en conformidad a un plan de conjunto y a tipos determinados.

4.o Que es necesario establecer la debida cooperación entre los servicios de Sanidad, Asistencia y Previsión Social.

5.o Que es conveniente sentar las normas generales conforme a las cuales el Estado debe proceder en la distribución de las subvenciones a las instituciones privadas que persiguen finalidades análogas a las actividades oficiales en los ramos de la Asistencia Social.

6.o Que el Estado debe ejercer mediante el pago de estas subvenciones una influencia sobre el rumbo de estas instituciones privadas, estimulando su desarrollo y modernizando sus métodos de trabajo.

7.o Que el Estado debe ejercer con discreta vigilancia los institutos privados de Asistencia Social, particularmente los que reciben subvenciones del Estado o de las Municipalidades.

8.o Que es necesario estimular la cooperación entre las diversas Juntas de Beneficencia que sirven determinadas zonas del país y entre los establecimientos de una misma zona.

La Junta de Gobierno acuerda y dicta el siguiente Decreto-Ley:

Artículo primero.—La Dirección de la Beneficencia Pública será ejercida por el Presidente de la República, quien estará asesorado por un Consejo que se llamará Consejo Superior de Asistencia Social.

Artículo 2.o Este Consejo se compondrá:

Del Ministro del ramo, que presidirá las sesiones cuando concurra a ellas;

Del Presidente de la Junta de Beneficencia de Santiago, que hará las veces de Presidente en ausencia del Ministro;

Del Decano de la Facultad de Medicina, que hará las veces de Vice-Presidente;

De dos personas designadas por la Junta de Beneficencia de Santiago, una de las cuales deberá ser miembro de esta Corporación;

De un miembro de la Facultad de Medicina, designado por ella.

De un miembro designado por cada una de las Juntas de Beneficencia que tengan su asiento en ciudades de más de cincuenta mil habitantes;

De un miembro del Consejo de Defensa Fiscal designado por la propia Cor-

Del Director de la Oficina del Trabajo, y

De un Jefe de Departamento de la Dirección General de Sanidad, designado por el Gobierno.

Los consejeros electivos durarán tres años en sus funciones y podrán ser reelegidos.

Artículo 5.o Las atribuciones del Consejo serán las siguientes:

a) Con relación a las Juntas de Beneficencia:

1.o Ejercer sobre ellas un discreto control que, sin lesionar su autonomía, procure normalizar el funcionamiento de sus servicios y la correcta administración de sus bienes y de sus fondos;

2.o Practicar por medio de sus miembros y particularmente de sus funcionarios, frecuentes visitas de inspección.

En la medida de lo posible todos los establecimientos dependientes de las Juntas de Beneficencia deben ser inspeccionados una vez al año y ser motivo de un informe escrito.

3.o Estudiar, revisar y aún modificar los proyectos de presupuestos anuales que deben ser sometidos a la aprobación del Gobierno.

Estos proyectos deben ser directamente dirigidos al Consejo, a más tardar el 30 de Abril de cada año, en cuadruplicado y acompañados de la Memoria y cuenta de inversión del año anterior.

4.o Procurar en la medida de los recursos la normalización de los Hospita-

a cada uno de estos establecimientos corresponde en el plan general que deberá preparar el Consejo y someter a la aprobación del Gobierno.

5.o Estimular la creación y correcto servicio de los institutos complementarios de los hospitales (casas de socorro, dispensarios), tanto urbanos como rurales.

6.o Propender a la creación y buen funcionamiento de Escuelas de Enfermeras en los principales Hospitales del país.

Los Hospitales centro de zona deberán necesariamente contar con escuelas modelos de este género.

7.o Informar sobre los reglamentos internos de los hospitales y demás establecimientos dependientes de las Juntas de Beneficencia y someterlos a la aprobación del Gobierno.

8.o Informar sobre inversión de las herencias, legales y donaciones de todo género a favor de la Beneficencia Pública, sin perjuicio, naturalmente, de respetarse siempre las leyes y la voluntad del testador.

9.o Informar y someter a la aprobación del Gobierno los planos y presupuestos de las nuevas construcciones que se proyecten efectuar en los establecimientos dependientes de las Juntas de Beneficencia.

Igual [illegible] cia rige para los institutos privados que reciben subvención fiscal.

Las ampliaciones y transformaciones de importancia se considerarán para los efectos de la supervigilancia del Consejo como obras nuevas.

Kandegama
Ceylon Tea
Cia Comercial Kandegama Ltda.
Rampert

Bastan unas pocas hojas del delicioso

TE
Kandegama
(Etiqueta lacre)
para hacer la mejor bebida del mundo.

CAFE
Kandegama

no se expende suelto; debe rechazarse todo té a granel que se ofrezca bajo nuestra marca.

Nota importante

Consérvense todos los envases vacíos; se canjearán por premios.

QUE SE DISUELVA LA MUNICIPALIDAD DE SAN MIGUEL

PIDEN LOS VECINOS DE LA COMUNA

Hace algunos días informamos ampliamente sobre los incidentes violentos habidos en la Municipalidad de San Miguel, y que culminaron con un hecho de sangre.

Los vecinos de la comuna hicieron ayer a la Junta de Gobierno una presentación que en su parte principal dice:

Venimos en solicitar la disolución de la Municipalidad de la comuna de San Miguel, por las razones que pasamos a exponer:

1.o Abandono absoluto de los servicios higiénicos de orden y seguridad, como lo prueban los numerosos robos habidos en cortísimo tiempo.

2.o Efectuar el nombramiento de empleado, hermano de un señor municipal, cosa que la ley lo prohibe terminantemente, por considerarlo incompatible, además este puesto es necesario.

3.o No citar a los contribuyentes para aprobar la creación de puestos fuera de presupuestos y gastos por valor de más de 10 mil pesos que se han efectuado sin convocar a la Asamblea de Contribuyentes como ordena la Ley.

4.o La completa parcialidad en el avalúo y cobro de contribuciones de haberes, pues si se ordena la revisión se encontrarán considerables atrasos, hasta de seis años en Mayores Contribuyentes de figuración política y social.

5.o La absoluta falta de reglamentos, ninguna fiscalización municipal tanto para la salubridad pública, como para el expendio de artículos de consumo, tránsito de control de ninguna especie y los adelantos locales completamente detenidos, para esta vieja comuna de la provincia.

6.o Que el señor Primer Alcalde, es gerente del ferrocarril eléctrico a San Bernardo, cuya Compañía tiene negocios con la Municipalidad de San Miguel, por lo tanto es incompatible en el cargo.

7.o Que el segundo alcalde es deudor moroso de la misma Municipalidad desde varios años atrás.

Es gracia.—C. Salinas, Ernesto Ureta, Alberto Jullo, Juan R. Núñez, Eduardo Guevara, Pedro Guevara, Rafael Letelier, Ruperto Vial, Antonio Bohert, Aimeé Stringer, E. Tapia, Simón Simens, Domingo Kockis, J. Veglia, Orostigue Iturrúa, Manuel Cuadra, R. Vicuña, Arturo Chapuseax, Vicente Arias, Juan Castillo, Víctor Arriagada, Julio Chávez, J. Quiñones, José Garretón, y un sinnúmero de firmas que no podemos distinguir del original.

VIDA ESTUDIANTIL

Los funerales del estudiante don Víctor Jaña Mellado

Un acontecimiento doloroso ha conmovido los círculos estudiantiles con la muerte del señor Víctor Jaña Mellado, distinguido alumno del curso de Historia del Pedagógico y de la Escuela de Leyes.

En la mañana de ayer se efectuaron sus funerales, con una asistencia numerosa de sus compañeros de estudios, de profesores de los establecimientos a que pertenecía y de sus amigos. Antes de sepultarse sus restos, hicieron uso de la palabra en el Cementerio el Director del Instituto Pedagógico, don Julio Montebruno y uno de los alumnos del curso de Historia a que perteneció.

Víctor Jaña Mellado era un alumno aventajado en el Instituto Pedagógico y este año debía rendir las pruebas finales para recibir su título de profesor de Historia. En Leyes, cursaba actualmente el tercer año.

Los estudiantes han lamentado vivamente la muerte de Víctor Jaña, que era un buen amigo de todos. En el seno de su familia, su muerte es también doblemente dolorosa: era una esperanza cierta de futuras realidades y el hijo bueno que en todas partes había sabido cumplir con sus deberes y granjearse la sincera amistad de los que le conocieron.

Federación de Estudiantes de Chile

AYER SE APROBO UN VOTO LLAMANDO AL FRENTE UNICO CIVIL.—EL GOBIERNO NOTIFICA AL PRESIDENTE DE LA FEDERACION DE ESTUDANTES SOBRE LA PUBLICACION DE "RENOVACION"

Ayer celebró sesión la Asamblea de la Federación de Estudiantse de Chile en el local del Club Radical. Presidió don Roberto Meza Fuentes, actuando de secretario el señor Fidel Iturra C.

Prisión del señor León Ugalde.— Se abrió un debate respecto a los últimos sucesos relativos a la prisión de don Pedro León Ugalde, en el que participaron varios asambleístas. Después de un cambio de ideas, se acordó lanzar un manifiesto al país que contendría sustancialmente estos tres puntos: 1.o Biografía del señor Pedro León Ugalde, haciendo resaltar su actuación como estudiante y como ciudadano. 2.o La personalidad del fiscal que instruye sumario en su contra, Comandante Arenas, y otros asuntos de actualidad.

El frente único civil.—El señor Roberto Meza Fuentes da cuenta de haber asistido a las reuniones del Comité pro-libertades públicas para procurar la formación de un frente único de todos los civiles enemigos del Gobierno de facto y que, en vista de la intransigencia de algunos representantes de instituciones a aceptar a determinados elementos civiles, él habría determinado retirar la delegación de la Federación de Estudiantes y llamar a todas las asociaciones civiles a constituír el frente único bajo la común bandera de combate al régimen militar.

Esta determinación del Presidente de la Federación de Estudiantes motivó una amplia discusión.

"La Federación de Estudiantes de Chile acuerda llamar a la formación de un Comité de frente único de propaganda y acción a todos los elementos civiles contrarios a la dictadura militar, que estén de acuerdo en un programa mínimo que fijarán 'los delegados de las instituciones representadas."

Para llevar a la práctica este acuerdo se nombró una comisión compuesta por el Presidente señor Meza Fuentes, los Vice-Presidentes señores Enrique Rossel y Enrique Molina y los estudiantes José Lafuente y Magallanes Días.

Al levantarse la sesión se anunció que habían llegado al recinto agentes de la Sección de Seguridad que buscaban al señor Meza Fuentes.

Los agentes manifestaron el deseo de conversar a solas con el señor Meza Fuentes. Después de terminada la conversación, éste manifestó a los estudiantes que los agentes le traían un recado del Gobierno, "consistente en que podía seguirse editando el periódico "Renovación", pero . . que apareciera ningún artículo violento contra el Gobierno y que, en caso de publicar alguno sin firma o con firma cualquiera que ella fuera, el responsable sería el señor Roberto Meza Fuentes.

LA SESION DE HOY

Para hoy está citada la Asamblea de la Federación de Estudiantes a las 6 P. M. en el Club Radical.

Tabla: I. El Gobierno y "Renovación"; II. Incidentes.

NOTICIAS BREVES; PERO IMPORTANTES

AYER EL GOBIERNO DESIGNÓ a los señores Fernando Saavedra y Washington Bannen, Adictos civiles en Polonia y Noruega, respectivamente.

INSPECTOR DE BOLSAS. — En las últimas horas de la tarde de ayer, el Gobierno designó Inspector de Bolsas, al señor Pedro Morandé Vicuña.

EL PROYECTO SOBRE TRIBUNAL de Colonización será discutido hoy por la Junta de Gobierno. — En el Consejo de Gabinete que se celebró esta tarde, se entrará a discusión del proyecto sobre creación del Tribunal de Colonización, que ha confeccionado el Ministro de Relaciones Exteriores, don Carlos Aldunate Solar.

SE SEPARO AL CONSUL EN Cristianía por comprobársele que se dedicaba al contrabando de alcohol. — Como resultado de las investigaciones que practicaba la Cancillería, sobre la conducta funcionaria del Cónsul de Profesión de Chile en Cristianía, don Ramón Mund, a quien se le acusaba de contrabandos de alcohol, en el Consejo de Gabinete celebrado en la tarde de ayer, se acordó separarlo de su puesto.

Inmediatamente el decreto fué firmado y se tramitó ayer mismo.

EN LA TARDE DE AYER, EL Gobierno designó al señor Eduardo Holley, como Encargado de Negocios de Chile en Costarrica.

EN EL DEPARTAMENTO DE Vías y Obras Públicas, se está redactando el decreto, por el cual se ordena la construcción del camino plano de Santiago a San Bernardo.

Esta disposición gubernativa consultará una suma aproximada de $ 6.000,000, para hacer frente al costo de esta importante obra.

POR DECRETO DEL MINISTERIO respectivo, se ha aceptado la renuncia, que formuló el señor Isaías Valenzuela, de su cargo de profesor y mecánico de maquinarias, de la Escuela Práctica de Agricultura de Santiago designándose en el carácter de interino, hasta el 31 del presente, al ayudante del curso, señor José Sánchez Bastián.

SE HA AUTORIZADO LA INVERSIÓN de la suma de $ 15,000, para la ejecución de obras urgentes en el servicio de agua potable de San Bernardo, mientras se confecciona un plan general de reorganización de este servicio.

EL ARQUITECTO DON RICARDO Larraín Bravo presentó ayer la renuncia del cargo de Inspector ad-honorem del tránsito. La fundamenta en dificultades para aplicar el reglamento del tránsito y alude a las influencias de los chauffeurs de góndolas

LA INSPECCION GENERAL de Bosques ha solicitado del Ministerio de Agricultura, se prohiba hasta el Invierno próximo, los roces a fuego.

CENTRO FEMENINO DE MEDICINA.— Cita a sesión extraordinaria para hoy Viernes 12, a las 11 A. M.

Tabla: homenaje a la memoria de Lydia Montenegro B.

SOCIEDAD MEDICA.— Esta noche a las 9.30 celebrará sesión ordinaria de conferencias esta corporación, en su local de costumbre.

La tabla es la siguiente:

Primera hora

Dr. Lea Plaza.— Meningitis sifilítica aguda.

Dr. John.— Apendicitis aguda en una peritonitis tuberculosa.

Segunda hora

Dr. Vergara Keller. — Acción de la tuberculosis en el embarazo.

EL PROXIMO LUNES, A LAS 9 de la noche, se llevará a efecto en el Teatro Brasil, galantemente cedido por la Empresa Valenzuela Basterrica y Cía. un gran acto público organizado por el Consejo Nacional Pro Patria y Hogar, formado por la Liga Chilena de Higiene Social, Liga Nacional contra el Alcoholismo y Asociación de Educación Nacional.

La Conferencia está encomendada al señor Fernando Hill, quien hablará sobre el tema: "La Educación, factor de mejoramiento social y económico". El Programa literario-musical de este acto está a cargo de distinguidos alumnos del Conservatorio Nacional de Música y del Cuadro Alejandro Flores, de la Asociación de Cuadros Artísticos de Chile.

Como de costumbre, las entradas que son gratuitas pueden retirarse del Local: Bandera 161, Oficina 18, y en la Boletería del Teatro Brasil, el Sábado y Lunes próximo, durante todo el día.

HA SIDO PRESENTADA UNA solicitud por los propietarios de autobuses a las Municipalidades respectivas, de Santiago y Ñuñoa, para que autoricen la prolongación del servicio de autobuses de la línea Maestranza hasta la Escuela de Caballería, por Irarrázaval.

Esta medida estiman los vecinos que será de gran importancia para un barrio populoso, como el que llegará a abarcar. Por de pronto, la Municipalidad de Santiago, ya ha dado la autorización correspondiente por lo que respecta a su radio, es decir, hasta la Avenida Condell y sólo falta que hiciera otro tanto la Municipalidad de Ñuñoa para que el deseo de gran número de vecinos, empiece a hacerse efectivo.

LA ESTACION DE VERANO que se incia será inaugurada con un gran baile de fantasía el Sábado 20 del presente, a las 10 P. M., en los confortables y espaciosos salones del edificio Artía, local de la Asociación de Contadores de Chile y a beneficio de la biblioteca pública "[illegible] maceda".

SOCIEDAD JUVENTUD [illegible] rantista de San Eugenio.— Asamblea general, mañana Sábado, a las 8 P. M., en la Escuela Pública [illegible] 2030

LA GRAN REVISTA MILITAR EN CAZADORES

A las 11 de la mañana de ayer, el Ministro de Guerra y Marina, Almirante don Luis Gómez Carreño, visitó y revistó el Regimiento Cazadores.

LA LLEGADA

Minutos después de esa hora, el Almirante y Ministro de la Guerra, acompañado por el comandante del Regimiento, teniente-coronel don Bartolomé Blanche, llegaba al cuartel de Cazadores, en donde era esperado por el segundo comandante señor Deishler y parte de la oficialidad.

En la puerta rindió los honores de ordenanza, la guardia formada y uno de los clarines anunció la entrada del Ministro.

LA PRESENTACION DEL REGIMIENTO

En el patio principal, todo el Regimiento con sus oficiales, formado en línea de honor, rindió los honores reglamentarios al Almirante y al comandante señor Blanche.

LA VISITA AL CUARTEL

A pesar de que, dentro de las prácticas militares poco se acostumbra hacer manifestaciones de ninguna especie que signifiquen la exteriorización de felicitaciones, por las conversaciones habidas, se pudo notar que el Almirante se mostró por demás satisfecho del pie en que se encuentra este Regimiento.

LA REVISTA DE GIMNASIA

Después de terminar el recorrido a todo el cuartel, incluso las caballerizas, picaderos, etc., se realizó una interesante revista de gimnasia, presentada por el teniente señor Osvaldo Kolbach.

LA REVISTA DE EQUITACION

Esta revista presentada por el teniente señor J. Marín, fué el más vivo exponente del grado de adelanto en que se encuentra esta unidad del Ejército.

Todos y cada uno de los jinetes, la mayoría conscriptos que a muchos falta tiempo para terminar su instrucción, desarrollaron con maestría arriesgadas pruebas, denotando un conocimiento exacto de la equitación y un dominio absoluto de los animales.

El 2.o comandante, mayor señor E. Deishler, dió a conocer trabajos de alta Escuela en un animal que sólo tiene ocho días de instrucción en trabajos de esta naturaleza.

La presentación fué tan correcta que a juicio de los jefes ahí presentes, podía el animal rivalizar con los de la Escuela de Caballería que cuentan con algunos años de enseñanza.

El capitán señor Yáñez, mostró el grado de adelanto a que puede llegar un animal, por medio de modernos procedimientos, en el arte de la equitación.

A este efecto presentó un hermoso tipo de caballo mampato, traído recientemente de Punta Arenas, con el que desarrolló elegantes pruebas que fueron muy aplaudidas.

EL BANQUETE EN HONOR DEL MINISTRO DE LA GUERRA

Terminadas las revistas, se pasó, en seguida al Casino de Oficiales desde donde después de un momento de charla, se siguió a los amplios comedores que se encontraban artísticamente adornados con flores naturales.

En la mesa ocupó el asiento de honor el Almirante Gómez Carreño, quien tenía a su derecha al comandante señor Blanche, siguiendo en los demás asientos los demás jefes y oficiales de los distintos regimientos.

A la hora del champagne, en una brillante improvisación ofreció la manifestación el comandante, contestando en sentidas frases el señor Gómez Carreño.

Durante el banquete, la banda del Regimiento ejecutó las más escogidas piezas de su repertorio.

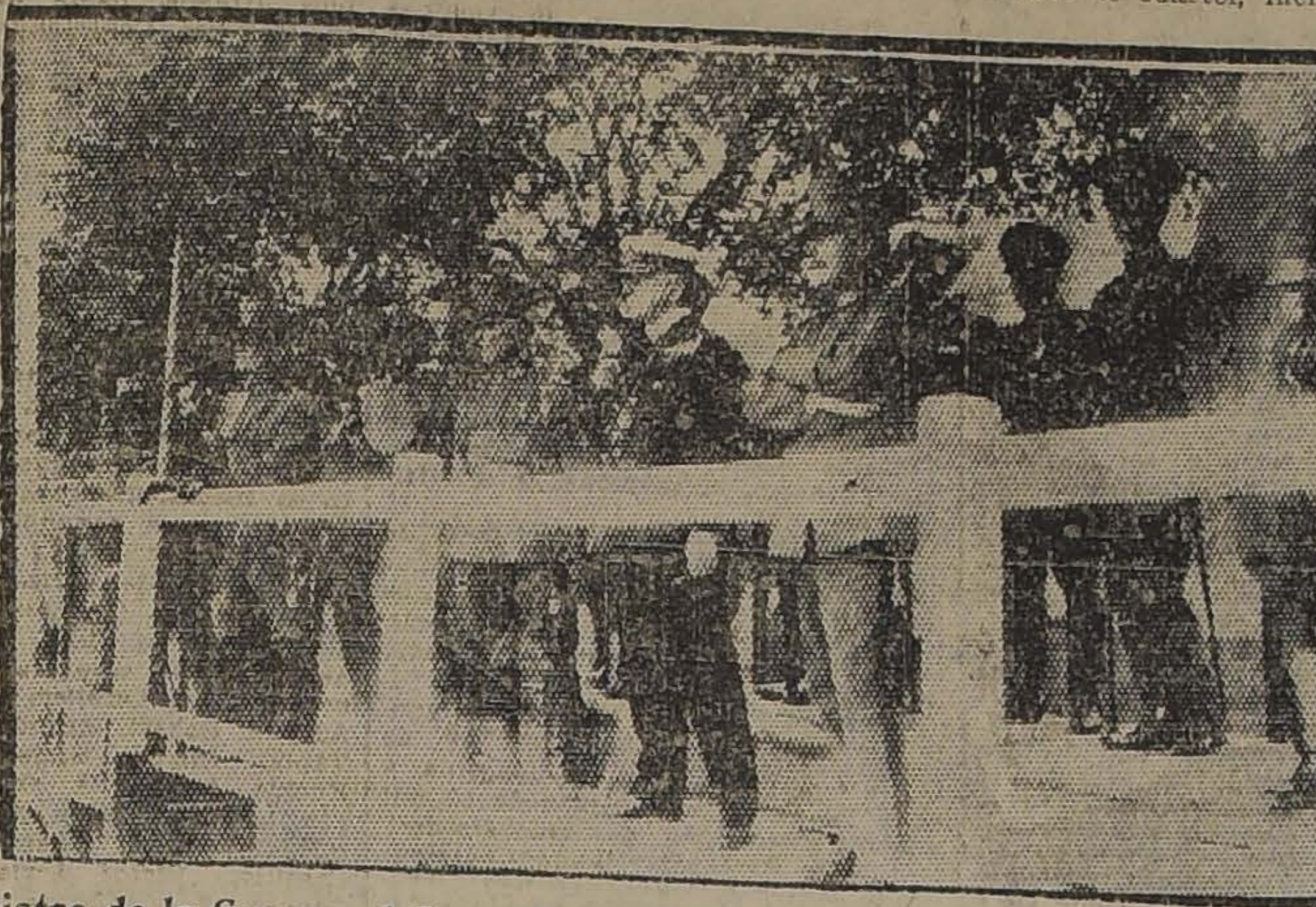

El Ministro de la Guerra, el Comandante Blanche y altos jefes del Ejército y Marina, presenciando las revistas

BORAXOL
EL MEJOR JABON

CRONICA POLICIAL

Un fumadero de opio en calle Mapocho

ES DENUNCIADO POR LA 3.ª COMISARIA AL JUZGADO DEL CRIMEN DE TURNO

Un fumadero de opio. Ni más ni menos. Así lo declara doña Luzmira Neira Rodríguez, domiciliada en la calle de Martínez de Rozas s|n. en un denuncio que ha hecho con toda seriedad a la 3.a Comisaría.

Un fumadero de opio no tiene nada de raro en esta capital, donde los aficionados a las drogas estimadas venenosas y absolutamente perjudiciales por los médicos de Occidente, no son escasos, ya que la raza amarilla cuenta entre nosotros con una porción respetable de individuos.

Y no sólo son los amarillos los que gustan de estas drogas orientales sino también unos cuantos mozos y viejos que han adquirido el vicio por necesidad o por elegancia excéntrica.

Doña Luzmira expone que en calle de Mapocho entre San Martín y Manuel Rodríguez tiene su domicilio Blanca Wong y que allí funciona clandestinamente el fumadero de opio que denuncia y del cual no tiene conocimiento la policía.

Y la Wong no sólo mantiene oculto ese fumadero sino que expende el opio a quien quiera comprarlo, lo, lo que según ella es un verdadero peligro para los que no conocen sus desastrosos efectos y que por ignorancia quieran iniciarse en su uso.

La 3.a Comisaría ha puesto este denuncio en conocimiento del juez del crimen de turno para que conozca el caso y ordene las medidas que estime convenientes.

Como se ve, este fumadero de opio se encuentra en peligro de desaparecer si la autoridad da la orden correspondiente y entonces los iniciados en los secretos y goces momentáneos de las drogas orientales no tendrán ya a su alcance el escondite donde dedicarse a saborear las pipas que contienen el veneno que asesina paulatinamente.

Una puñalada mortal en Punta de Rieles

LA VICTIMA A LA MORGUE Y EL VICTIMARIO A LA PENITENCIARIA DE ESTA CAPITAL

Entre Juan Reyes Molina y Juan Poblete se suscitó un serio altercado mientras se encontraban en una reunión en Punta de Rieles.

De palabra en palabra fueron agriándose los ánimos hasta que Reyes Molina, en un exceso de furor, sacando un puñal de entre sus ropas, ciego de ira, se abalanzó contra su adversario.

La agresión de Reyes fué rapidísima, no dando tiempo a la víctima siquiera para defenderse. Y la disputa terminó, como comunmente concluyen entre los obreros de la región del Norte, con la muerte de uno de los contrincantes.

Juan Poblete cayó por tierra bañado en sangre, mientras el hechor, comprendiendo todo el peso de su responsabilidad, huyó para no ser habido por la justicia.

Se le prestaron a la víctima los auxilios oportunos, pero todos los cuidados fueron inútiles, pues el herido fallecía a los pocos momentos después.

La policía de Antofagasta desde el primer momento del crimen, se puso en movimiento para dar con el autor.

Y después de una detenida investigación pudo darse con el paradero de Reyes, el que fué puesto a disposición del juez del Crimen.

Ante el magistrado que le tocó conocer de esta causa, no negó éste su delito, exponiendo que el único motivo que había tenido para herir a su contrario había sido la pendencia suscitada entre ellos.

Ante la confesión del culpable, el juez lo condenó a la pena de seis años de presidio.

Ultimamente fué confirmada la sentencia por la Corte respectiva, por lo que el victimario fué traído a Santiago con el fin de que cumpla la condena en la Penitenciaría.

RAULI Y LINGUE
mach. 1x2 1|2, a $ 0.70 cada uno.
BARRACA
LA REPUBLICA
Domeyko 2354. — Teléfono 182.

GRAN REMEDIO UNIVERSAL
NITRO — OZONA

Lowe-Weissflog, el único comprobado por medio de la radiografía que cura tuberculosis (tisis). Pruebas a la vista. Afamado desde 1881. Cura radicalmente hígado, riñones, estómago, pulmonía, bronquitis, asma, hipertrofia, diabetes, albuminuria, reumatismo hidropesía, obesidad, raquitismo epilepsia, apoplegía, anemia, catarro intestinal, disentería, apendicitis, peritonitis, almorranas, fístulas furunculosas, enfermedades piel, sangre, enfermedades secretas. Prodigioso en aneurisma, en enfermedades corazón, cerebro, vista, espina dorsal, etc. Viruela, peste negra, hemorrágica, peste bubónica, tifus, pestes y fiebres en general, son vencidas a pocas horas con repetidos lavados intestinales y tomas. Igual tratamiento para demás enfermedades. Catecismo Nitro-Ozona, consúltelo todo enfermo, sea cual fuere el mal encontrará el medio seguro de sanar radicalmente. Pídase a Suc. Luis Lowe, Claras 149. Teléfono 1830. Casilla 832. Daube y Cía., y principales Boticas. n|o

Un crimen que permanecía oculto

LO DENUNCIA UN PARIENTE DE LA VICTIMA A LA TENENCIA DE CARABINEROS DE YUNGAY

En la comuna de ungay, ocurrió un hecho de sangre que reviste gravedad y que hasta ayer permanecía en el misterio.

El Sábado en la noche fué herido a bala en esa comuna el vecino Manuel Arévalo Corrales y conducido a la Asistencia Pública sin que se diera cuenta de ese crimen a la tenencia de carabineros allí establecida.

El autor de esas heridas fué José Montenegro, pariente cercano de la víctima, y quien hizo dos disparos de revólver sobre el primero a raíz de un incidente habido entre ambos.

La esposa de Arévalo, Antonia Parra, que se impuso de la desgracia de que había sido víctima su marido, se contentó con solicitar los servicios de la Asistencia Pública para que le practicara las primeras curaciones, pero no hizo nada en el sentido de que el culpable fuera detenido por la policía, ni tampoco hizo el denuncio correspondiente.

Pero un cuñado de Arévalo que tuvo conocimiento de la grave agresión, de que había sido víctima y que su estado era muy serio, se trasladó a la tenencia de carabineros de Yungay, dando cuenta del crimen que permanecía oculto desde la noche del Sábado en que ocurrió.

Los carabineros dieron cuenta al juzgado del crimen de este denuncio y el juez señor Villagra se impuso del parte ayer en la mañana, ordenando a la Sección de Seguridad que practique las investigaciones para esclarecer los hechos.

EL INCENDIO EN LA CALLE 21 DE MAYO

EL JUEZ DEL CRIMEN SEÑOR VILLAGRA, SE CONSTITUYE AYER EN EL LUGAR DEL SINIESTRO Y VISITA LOS DIVERSOS DEPARTAMENTOS INCENDIADOS, RECOGIENDO DINERO Y LIBROS DE CONTABILIDAD

En nuestra edición de anteayer dimos cuenta del incendio que se produjo en la calle de San Antonio entre las de Mapocho y San Pablo y que redujo a escombros a varios establecimientos comerciales.

A medio día de ayer el juez del crimen que instruye el sumario señor Villagra, se constituyó en el lugar del siniestro y visitó detenidamente los locales que ocupaban la Paquetería Ahues, el depósito de frutas de los señores Echeverría, la casa importadora de Costandil, la casa de pensión de los altos y la clínica dental.

En la tarde se volvió a constituir en el local y procedió a revisar la caja de fondos de la frutería desde donde se sacó una suma superior a 7 mil pesos. Se recogieron también numerosas letras de contabilidad de los negocios.

En esta visita fué acompañado por el secretario del tribunal, señor Cruz y el subcomisario de investigaciones señor Moreno.

Después de ordenar varias diligencias que se mantienen en la más absoluta reserva, el juez dió por terminada su visita ocular.

Varios abogados de las casas comerciales se mantuvieron a la expectativa de la visita y de los resultados de ella, pero sin penetrar al local donde se encontraba el juez.

FALLECE UN CABALLERO QUE FUE HERIDO A BALA EN LA MADRUGADA DEL LUNES

EL CULPABLE SE PRESENTO VOLUNTARIAMENTE A LA JUSTICIA

Ha tenido un epílogo mortal un grave incidente ocurrido a la 1.40 de la madrugada en la calle de Estado esquina de Alameda entre los señores Manuel López Cortés y Enrique León Pizarro que ocurrió de la siguiente manera según los antecedentes que obran en poder de la justicia que se ha hecho cargo del sumario.

Entre los señores López y León Pizarro existían algunas relaciones, las que se habían roto hace poco tiempo por dificultades de familia.

En la noche que indicamos se encontraron las personas nombradas en el Café La Isleña y al poco rato se volvían a juntar en Alameda esquina de Estado donde se producía entre ambos una agria discusión.

En esa circunstancia, el señor López sacó una pistola y descerrajó un tiro sobre su adversario quien caía herido gravemente ante varias personas que se habían acercado al oír la detonación.

Guardianes de la 1a. comisaría acudieron en el acto al lugar del suceso y procedieron a trasladar al herido a la Asistencia Pública donde dejaba de existir anteayer.

En los mismos momentos del grave incidente el hechor era conducido a la 1a. comisaría, desde donde obtenaí su libertad bajo fianza.

El juez señor Villagra que empezó a conocer el sumario recibió una presentación del causante de ese homicidio en el que se entrega a la justicia voluntariamente a fin de que esta obre como corresponde.

En su presentación dice el señor López que todo ha sido obra de una desgracia que es él primero en lamentar y que se produjo en las circunstancias que señala.

Un amago de incendio en la Escuela Parroquial de San Lázaro

En la tarde de ayer la campana del Cuerpo de Bomberos dió la alarma de incendio dando como sitio amagado la calle de Vergara esquina de Gay.

Según las primeras noticias, el fuego había aparecido en la Escuela Parroquial de San Lázaro ubicada en ese lugar.

Por fortuna se trataba sólo de un amago sin mayores consecuencias.

A este amago asistió el juez señor Villagra y el inspector de investigaciones señor Moreno.

Gabinete de Identificación

La Excma. Junta de Gobierno, por decreto n-m. 4477, ha hecho los siguientes nombramientos:

Jefe de Oficina, Subcomisario, del Gabinete de Identificación de Iquique, al Oficial 1.o del Gabinete de Identificación de Santiago, don Manuel Riquelme Pareja.

Jefe de la Sección Prontuario e Indice, Subinspector 1.o, de Iquique, al Oficial 3.o del Gabinete de Identificación de Santiago, don Eduardo Pérez Castillo; y

Jefe de Oficina, Subcomisario, del Gabnete de Identificación de Antofagasta, al Oficial 1.o del Gabinete de Identificación de Santiago, don Tomás Vieyra Rodríguez.

Estos jefes partirán hoy con dirección a las ciudades nombradas para ocupar sus respectivos puestos.

Funerales de un guardián de policía

Ayer, a las 4 A. M., falleció en el Hospital de San Vicente de Paul, el guardián 3.o de la 2.a Comisaría, Agenor Aceituno Donoso, a consecuencias de graves lesiones recibidas en actos del servicios el día 2 del presente.

Sus funerales tendrán lugar hoy a las 8 1|2 A. M., saliendo el cortejo fúnebre del cuartel de la 2.a

A fin de solemnizar los funerales la Prefectura ha dispuesto lo siguiente:

Se dará cumplimiento a la letra d) del Título II del Reglamento de Honores Fúnebres, núm. 10 del Título III y a lo dispuesto en la modificación al Reglamento núm. 15, publicado en la Orden del Día núm. 5162.

Se invita a los señores Jefes y Oficiales francos.

Tenida núm. 2 del nuevo Reglamento; la tropa con yatagán máuser.

La Brigada Central llevará el estandarte del Cuerpo y mandará 25 hombres armados de fusil para rendir los honores. Asistirá la banda del Cuerpo.

CIGARRILLOS
RADAMES
2$
GRECO EGYPTIAN TOBACCO Co. (EGYPT)

¡Ha visto Ud. nuestras Vidrieras?...

...EN ELLAS EXPONEMOS LOS MEJORES ARTICULOS DE LA ESTACION,

A precios de baratura

LIQUIDACION EXTRAORDINARIA DE

CONFECCION SEÑORAS Y MODAS

OPORTUNIDADES EN SPORT

OCASION PARA CABALLEROS

El incomparable calzado **Hanan & Son.**

El par $ 120.00.

SE REALIZAN A — PRECIO DE COSTO

Un sinnúmero de mercaderías importadas, saldos de fabricación de nuestros talleres.

Ventas por mayor y menor en el 1er. piso.

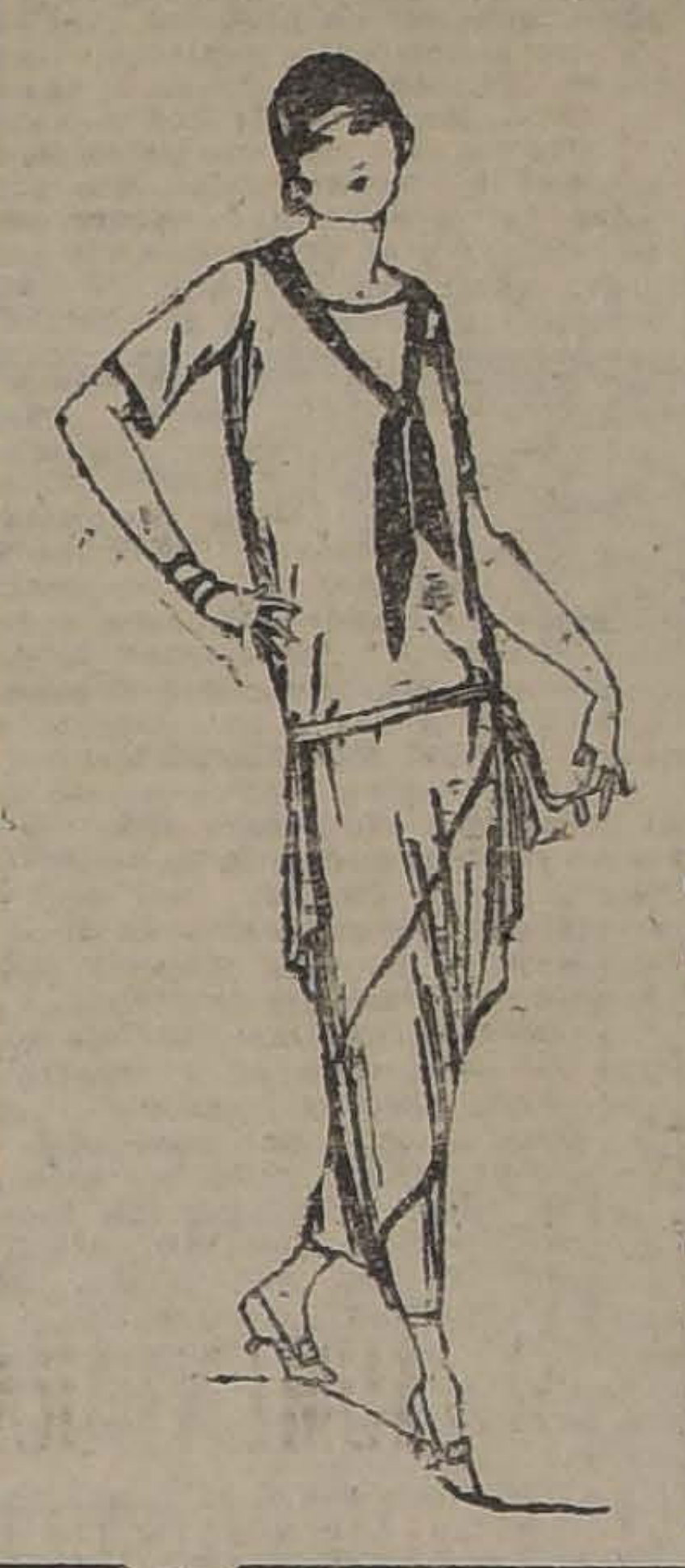

EN CONFECCION SEÑORAS:

TRAJES sastre, en tela de algodón, gustos muy nuevos y formas de gran moda; talles 44 al 50, a
$ 89.00

VESTIDOS en lindas telas de algodón chiné, gustos muy nuevos y formas modernas; talles 44 al 50, a
$ 78.00

GUARDAPOLVOS en brin de hilo, color crudo, modelo muy práctico para viaje; talles 44 al 56
$ 49.60

LIQUIDACION DE UN SALDO DE VESTIDOS FINOS, EN SEDA; VESTIDOS Y TRAJES DE LANA, VESTIDOS EN VELO, etc., para jovencitas del talle 38 al 42, A PRECIOS MUY REDUCIDOS.

EN SPORT:

PARA TENNIS

PELOTAS "Slazengers", "Davis", etc., años 1924, a
$ 4.75

CAMISAS de bramante, cuello sport, para niños, desde
$ 7.90

CAMISAS sport, para caballeros, desde
$ 12.90

ZAPATILLAS de lona blanca, suela al cromo, para señoras, desde
$ 15.90

ZAPATILLAS de lona blanca, suela al cromo, para caballeros, desde
$ 19.90

RACKETS tamaño reglamentario, para entrenamientos, desde
$ 39.90

SACOS de franela rayada, con sus retazos para jockey, para niños y jóvenes, desde
$ 44.50

SACOS de franela rayada inglesa, para caballeros, desde
$ 65.00

RACKETS "Slazengers", modelo Doberty I. Z., etc., desde
$ 140.00

PARA FOOTBALL

BLADERS marca Gallo, goma roja, tamaño N.º 5, a
$ 3.90

CINTURONES de goma, habillas de gran novedad, a
$ 3.90

PANTALONES en negro, blanco y azul, a
$ 8.90

CUEROS ingleses, tamaño N.º 1, a
$ 9.50

PARA ATLETISMO

ZAPATILLAS de cuero, con clavos, de la Casa Spalding, desde
$ 19.90

DISCOS Olímpicos de la renombrada Casa Berg, a
$ 23.90

PARA BOX

PANTALONES de malla, en diferentes colores, desde
$ 3.95

MALLAS completas, en algodón, desde
$ 8.90

BLADERS para puching-ball, goma gris, desde
$ 10.90

GUANTES para box, especialidad de la Casa; el par, desde
$ 19.90

BOTINES de box-calf negro, cosido a mano, desde
$ 21.90

PUNCHING - BALL de aire, "Spalding", modelo JACK JOHNSON, a
$ 49.00

VARIOS

LIBROS "Spalding", para todos los sports, desde
$ 0.50

CAÑAS para pescar, inglesas, desde
$ 19.90

STICK para golf, de las renombradas marcas "Taylor" "Forgan", etc., a
$ 31.90

EXTENSORES de elásticos, "Sandow's", el juego, desde
$ 39.90

ADEMAS: Ofrecemos varios otros artículos a precios de gran ocasión, como ser: Artículos para base-ball, hojas para floretes, Bts para criket, Juegos de crocket, etc., etc.

EN BLANCO (1er. piso):

GRAN REALIZACION DE GENEROS AFELPADOS, EL METRO, A
$ 4.30

EN SEDERIAS (1er. piso):

REBAJA DE PRECIOS EN GENEROS DE MODA

Crepé Marocain, Crepé de Chine, Tafetán, Marocain de Seda, Jersey, etc., etc.

EN BLUSAS Y BATAS:

DELANTALES completos, en rico percal francés, en todos los colores y talles, a
$ 12.90

DELANTALES de fantasía, con peto y tirantes, a
$ 3.95

BLUSAS en muselinas pintadas, en todos los talles, a
$ 9.50

BATAS forma vestido, en rico percal francés, muy bien adornadas, a
$ 24.50

PALETOS en punto tricot de lana (saldo), desde
$ 45.00

EN CONFECCION NIÑOS (2.º piso):

GRAN RECLAME DE TRAJES PARA NIÑOS, DESDE
$ 16.90

EN BONETERIA NIÑOS (2.º piso):

OPORTUNIDADES VENTAJOSAS EN DELANTALES, CORPIÑOS, CAMISETAS, CAMISAS, Etc.

EN CAMISERIA (1er. piso)

REALIZACION DEFINITIVA DE CAMISAS, CALZONCILLOS, CUELLOS, PUÑOS, Etc.

EN PERFUMERIA (1er. piso):

OFERTAS A PRECIOS EXCEPCIONALMENTE REBAJADOS

De Jabones, Colonias, Polvos, Pastas, Elixires, Extractos y Artículos de Tocador

GATH & CHAVES

LA DETENCION DEL SEÑOR LEON UGALDE

)ECLARACIONES QUE NOS HACE EL FISCAL, COMANDANTE SEÑOR ARENAS, A PROPOSITO DE CIERTAS PUBLICACIONES DE PRENSA

Durante todo el día de ayer el scal Militar, comandante Arenas, ntinuó trabajando en la sustanición del proceso que se le ha nfiado y cuyo resultado ha sido sta este momento la detención don Pedro León Ugalde.

Se espera que el sumario quedaterminado en breve.

ON EL FISCAL MILITAR COMANDANTE ARENAS

Entrevistado el Fiscal Comanante Arenas sobre las informaiones dadas por un diario de sta capital, nos expresó textualnente lo siguiente:

"El "Diario Ilustrado" de ayer lice que anoche ordené poner en libertad al sargento primero Geardo Hormazábal.

Como esta nueva errónea inormación afecta a un primer le irreprochable hoja de servitios, me veo en la necesidad de lesautorizarla oficialmente, por arecer en absoluto de fundanento; pues dicho Primero, así omo el de igual grado, Pinilla, que también se refiere "El Diario", no han recibido orden de rresto, alguna de la Fiscalía o le otra autoridad, y si se les llamó a declarar fué porque así lo xigía la tramitación del proceso.

En las columnas del mismo liario, aparece también una inormación del señor Héctor Muioz A., que entre otras cosas da entender que la Fiscalía EXIGIO una declaración a la esposa lel señor León Ugalde, no obsante encontrarse enferma, y firma que le pregunté si en la asa se reunían políticos para ratar cuestiones de Gobierno, ndicando el nombre de varias personalidades.

Lo erróneo de esta información erá probado cuando el estado el proceso permita hacer públio lo declarado por la señora.

El principal objeto de la visia del Fiscal a casa de la esposa del señor León Ugalde, fué l ir a darle información oficial especto a la seguridad y buen ratamiento que recibía su esposo n el Regimiento Cazadores, donde tiene una pieza de los oficiales y de cuyo casino se le da su alimentación.

Un sentimiento humanitario me obligó a ello; porque la fiebre de maledicencia de que se ha hecho gala en las incidencias del señor León Ugalde, no ha sabido respetar ni el dolor, ni la desgracia de su esposa, a quien supe le habían llevado la torpe información de que su marido sería fusilado ayer, hecho que la señora me confirmó, agradeciéndome cumplidamente la tranquilidad que yo le llevaba."

CON LA Sra. MADRE DE DON PEDRO LEON UGALDE

Ayer noche tuvimos oportunidad de conversar con la señora madre de don Pedro León Ugalde, a quien interrogamos sobre las noticias que pudiera proporcionarnos, referentes a la prisión de su hijo.

La señora nos expresó más o menos lo siguiente:

Poco después de las 11 de la mañana de hoy salía de mi casa cuando se detiene en la puerta un automóvil del cual decendió rápidamente el Comandante Arenas y me pidió le escuchara breves instantes, pues tenía noticias buenas que darme. Repliqué entonces que nada bueno esperaba de su parte. La conversación no obstante se prolongó por algún tiempo, al término del cual arribó otro automóvil completamente cerrado. Descedieron de él 3 agentes de la Sección de Seguridad y después mi hijo Pedro León. No necesito, nos expresa la señora, relatarles a ustedes la escena que naturalmente se produjo y el placer que me causó poder estar con mi hijo. Agradecí entonces efusivamente al comandante Arenas el consuelo que traía a nuestro hogar y especialmente a mi nuera que enferma sufría grandes aflicciones por no saber que era de su esposo, mi hijo.

Subimos por breves instantes al escritorio de Pedro León, prosigue diciéndonos, a fin de calmar nuestros ánimos. En este escritorio el comandante Arenas hizo algunas interrogaciones a Pedro León.

CON SU ESPOSA

Momentos después todos pasamos al dormitorio de la esposa de Pedro León Ugalde, produciéndose en él una nueva escena de llanto y de gozo. En esta oportunidad el Comandante Arenas interrogó a Pedro León sobre las condiciones en que se encontraba en el cuartel, la pieza que tenía y la comida que se le daba, a lo cual respondió que nada tenía que decir sobre este particular, pues se encontraba instalado con comodidad y bien atendido. Después de un espacio de tiempo más o menos prolongado, Pedro León dió algunas instrucciones a fin de que Carlos Vicuña, nos dice, atienda sus asuntos legales que no admiten espera.

Terminadas estas explicaciones y después de haberme autorizado el Comandante Arenas para llevar a Pedro León al cuartel de Cazadores ropa y otros utensilios que le son necesarios, se retiró mi hijo acompañado del Comandante, del actuario y de los agentes de seguridad.

Hemos agradecido, termina diciéndonos la señora, desde el fondo del alma esta deferencia del Fiscal militar que tanta tranquilidad ha traído a nuestros espíritus.

HERNIAS

Bragueros elásticos, fajas con pelotas neumáticas. Piernas y brazos artificiales. Aparatos ortopédicos, muletas.
ARMANDO CHAPUIS
A. Prat 346 — Casilla 409
Unico especialista en Chile.

WASHINGTON
$1.60
CIGARETTES
FINEST
VIRGINIA

VOLVEREMOS A TENER AGUA POTABLE PURA

SE AGUARDAN DIVERSAS MEDIDAS CON ESTE OBJETO

Como lo habíamos anunciado en nuestra edición anterior, ayer se efectuó en la Empresa de Agua Potable la reunión a que había convocado el Intendente de la provincia señor Mackenna Subercaseaux con el fin de subsanar las dificultades que se han producido últimamente en el servicio del agua potable de esta ciudad.

Los asistentes a esta reunión tuvieron en todo de acuerdo con las expresiones vertidas por el Intendente, acordándose al mismo tiempo tomar algunas medidas de importancia a fin de subsanar las dificultades existentes y ver la forma más posible para evitar que en lo sucesivo pueda llegar el agua en estado inconveniente a los consumidores.

LOS EMPLEADOS DESTITUIDOS POR EL BANCO DE TALCA SE PRESENTARON AYER AL GOBIERNO

LA FEDERACION DE EMPLEADOS DE BANCOS SE SOLIDARIZA CON ELLOS Y LES PROMETE TODA SU AYUDA

Como lo adelantamos en nuestra edición de ayer, se encuentran en esta capital los ex-jefes del Banco de Talca, que por disposición del Consejo Directivo de esa institución, fueron alejados de sus puestos a propósito de algunas incidencias originadas poco después de haberse promulgado la ley sobre empleados particulares.

Estos ex-empleados son los señores: Lumié Zúñiga, que desempeñaba la Gerencia; Miguel Fernández, la sub-Gerencia; Luis Jiménez inspector de oficinas; Genaro Silva, contador; Gustavo Letelier, jefe de cuentas corrientes, y Exequiel Strange, primer cajero.

PRESENTACION HECHA AL GOBIERNO

Informamos también acerca de las gestiones que realizan ante el Gobierno, para obtener su intervención en estas incidencias y una resolución justa, que remedie la situación en que han quedado.

Consecuentes con este propósito, en la tarde de ayer fueron presentados al Ministro de Agricultura, señor Arturo Alemparte, por el Presidente de la Junta Militar, comandante señor Blanche, haciéndole entrega del memorial que damos al final, en cual exponen todas las incidencias que dieron origen a su salida de la institución bancaria.

El señor Alemparte atendió cortesmente a los ex-empleados del Banco de Talca, y les manifestó que el Gobierno se preocuparía con el mayor interés del estudio de este memorial, para adoptar a la brevedad la determinación que la justicia indique.

EN LA FEDERACION DE EMPLEADOS DE BANCO

Los señores Zúñiga, Fernández, Jiménez, Silva, Letelier y Strange, concurrieron anoche a la asamblea que celebraba la Federación de Empleados de Banco.

El Vice-Presidente de la institución, don Alfredo Ríos Gallardo, que presidía la asamblea, acogió fraternalmente a los ex-colegas, a quienes, después de darles el afectuoso saludo a nombre de la Federación, les manifestó que ésta iniciaría inmediatamente una campaña para conseguir que el Gobierno se preocup[illegible] atención preferente del asunto que ha motivado su viaje a la capital.

Terminó declarándolos huéspedes de honor de la Asamblea y ofreciendo toda la cooperación moral de la institución a los visitantes. A su vez el señor Gustavo Letelier hizo una exposición detallada de la situación producida.

Se nos informa que hoy la Federación de Empleados de Bancos hará algunas gestiones encaminadas a conseguir del Gobierno intervenga en este asunto y resuelva la situación de los ex-empleados afectados.

IMPRESION QUE EXISTE ALREDEDOR DE ESTAS GESTIONES

En los círculos financieros y comerciales que han seguido la gestación de estas incidencias y gestiones, existe la creencia que el Gobierno habrá de dar una solución justa e imparcial a este asunto, que venga a hacer cesar la situación en que se hallan colocados los ex-jefes del Banco de Talca, por haber pretendido defender los derechos y garantías que ofrece a los empleados la ley 4,059.

EL MEMORIAL

Damos en seguida el memorial entregado al Ministro de Agricultura:

Solicitan se arbitren las medidas que se estime prudentes para el debido resguardo de unos intereses.

Excma. Junta de Gobierno:

Lumié Zúñiga, ex-Gerente del Banco de Talca; Miguel Luis Menéndez, ex-gerente del mismo; Luis Jiménez P., inspector; Genaro Silva, contador; Gustavo Letelier, jefe de Cuentas Corrientes; y Exequiel Strange, primer cajero del mismo citado Banco de Talca, a la Excma. Junta de Gobierno respetuosamente decimos:

Todos los nombrados ocurrimos en demanda de amparo ante la Excma. Junta de Gobierno, pues, hemos sido víctimas de un atropello derivado de la resistencia que ha opuesto el Banco de Talca para dar cumplimiento a la ley N.o 4059 sobre Empleados Particulares y al desconocimiento total y menosprecio absoluto con que ha mirado el decreto de 28 de Octubre último que suspendió los efectos de la mencionada ley y prohibió a los patrones desahuciar a sus empleados.

Una breve exposición de hechos hará ver a la Excma. Junta la justicia de nuestra demanda de amparo.

En sesión de 29 de Octubre último el Consejo Directivo del Banco de Talca dió instrucciones al Gerente para que estampara en el libros de actas el acuerdo que tomaba de desahuciar a todos sus empleados dejándose constancia al mismo tiempo, en los recibos de sueldos que debía pagárseles al fin del mismo mes.

En vista de la actitud asumida por el Directorio, el personal solicitó la cooperación del Gerente para la defensa de los que les concedía la Ley de Empleados Particulares.

El Gerente dió a los empleados la seguridad de que les acompañaría en todo momento, y para esto tuvo en vista las siguientes razones:

1.o Que el Consejo, al tomar la resolución de desahuciar a sus empleados, trataba de burlar abiertamente la ley ya indicada, dando con esto un pésimo ejemplo al personal subalterno;

2.o Que estimaba que la causa del personal era completamente justa; y

3.o Que no se había tratado de conocer la opinión que sobre estas materias tenían los directamente afectados con la medida que se iba a tomar.

Unidos los empleados para defender sus derechos, enviaron una nota al Directorio del Banco solicitando en términos convenientes y respetuosos, la reconsideración del acuerdo sobre desahucio y haciendo presente, en el caso de que no se accediere a su petición, se verían en la necesidad de no concurrir al siguiente día a sus labores.

Las razones que tuvieron a la vista los empleados para tomar semejante resolución, fueron, además del deseo de manifestar en forma muda pero elocuente su manera de pensar sobre la cuestión de desahucio, las siguientes:

Se tuvo conocimiento de que el Consejero del Banco, señor Luis A. Rivera, había solicitado del Agente del Banco de Chile, empleados para reemplazar al personal de la Oficina Central del Banco de Talca, y que no habiendo conseguido su objeto se había dirigido a las sucursales del Banco de Talca con idéntico fin, no encontrando tampoco facilidades en ellas.

Esta actitud del Consejo envolvía manifiestamente el deseo de separar de sus puestos a aquellos empleados que hubieren levantado su voz para protestar y pudieran ser reemplazados de inmediato.

Apremiado el Consejo por la nota de los empleados y no habiendo encontrado el personal necesario para reemplazarlos, reconsideró su acuerdo sobre desahucio.

Con esto creyó el personal definitivamente terminado este incidente.

Pero no fué así.

El Consejo comisionó a los Consejeros señores Luis Rivera y Santiago Vergara, para que se trasladaran a las Sucursales e hicieran ver que, habiéndose reconsiderado el acuerdo sobre el desahucio, quedaba este asunto terminado y que la solidaridad que habían manifestado todos los empleados del Banco de Talca ya no tenía razón de existir.

Acto continuo ofrecieron a algunos empleados de las Sucursales los puestos de Sub-Gerente, Inspector, Contador, Jefe de Cuentas Corrientes y primer Cajero, para reemplazar a los que ocupábamos estos cargos en la Oficina Central.

Una vez reunido el personal necesario, el Consejo procedió a tomar represalias en contra de los empleados que firmamos la presente exposición, exigiendo la renuncia al Gerente y separando últimamente a los cinco empleados restantes, por mala conducta; burlando con estos acuerdos el último decreto-ley de la Excma. Junta de Gobierno.

Los hechos expuestos ponen de manifiesto que se ha violado abiertamente el decreto-ley de 28 de Octubre en su artículo 2.o que prohibe a los patrones desahuciar a sus empleados desde la publicación de ese decreto hasta el 26 de Febrero próximo y que no se ha tenido el menor respeto para con las justísimas razones que aconsejaron se dictara el mencionado decreto-ley.

Expuestos los hechos, sólo nos resta, Excma. Junta, solicitar de V. E. se sirva arbitrar las medidas que su prudencia le dicte para remediar este mal que denunciamos y velar por que las leyes que ha dictado para alcanzar los altos ideales de justicia y tranquilidad social que persigue el Gobierno que representa, sean cumplidas en todas sus partes por los ciudadanos de esta República sin que sea lícito eludirlas por arbitrios más o menos lícitos por habilidosos que sean.

En estas circunstancias, los firmantes advierten de que no se ha hecho mención de los años de servicios de cada uno de ellos, dato importantísimo para apreciar y calificar el acto de que reclaman.

He aquí el detalle de los años de servicios de cada uno de los empleados destituídos:

Lumié Zúñiga, 30 años.
Miguel L. Fernández, 26 años.
Luis Jiménez, 22 años.
Genaro Silva M., 32 años.
Exequiel Strange, 19 años.
Gustavo Letelier, 18 años.

En su local, Morandé 129, se reunió anoche la Sociedad Protección Mutua de Empleados de Banco.

La sesión se inició a las 9 1|2 actuando de Presidente el señor Alfredo Ríos Gallardo.

SE NOMBRA DIRECTORIO PROVISORIO

Después de darse cuenta de las últimas incidencias habidas en el seno de la institución, lo que trajo como consecuencia la censura al antiguo Directorio, se nombró un Directorio provisorio que regirá los destinos de la Sociedad mientras se elige a los nuevos delegados de los Bancos, quienes compondrán la nueva Mesa Directiva.

Este Directorio quedó compuesto del modo siguiente:

Presidente, señor Carlos Frontaura.

Vice, señor Alfredo Ríos Gallardo.

Secretario, señor Enrique Undurraga.

LOS EMPLEADOS DESPEDIDOS DEL BANCO DE TALCA

A continuación se concedió el uso de la palabra a uno de los ex-empleados del Banco de Talca, quienes han venido a nuestra capital con el fin de hacer algunas gestiones ante la Junta de Gobierno para mejorar la situación en que se les ha colocado.

La asamblea, terminada la exposición, acordó por aclamación, un voto de adhesión a su causa, y declararlos huéspdes de honor.

ECOS DE LA CONVENCION DE EMPLEADOS DE VALPARAISO

El señor Alfredo Ríos Gallardo dió cuenta de la actuación de la delegación en Valparaíso, la que fué ampliamente aprobada, acordándose además facultar al señor Ríos Gallardo, para que continúe sus gestiones en Santiago, en orden a la unificación de todos los empleados de Banco conforme a los acuerdos de la Convención.

LOS ACUERDOS DE LA ASAMBLEA

Se nombró una comisión compuesta por los señores Carlos Frontaura, Teodoro Camus y Juan Cameron, que se acerque al expresidente señor Briceño, con el fin de solicitarle la entrega de los libros, la contabilidad y otros objetos de la sociedad.

Se ratificó el nombramiento de la siguiente comisión para la recepción de los sufragios de la elección de delegados: Enrique Undurraga, Italo D'One y Mario Ortúzar.

Las votaciones se harán en los Bancos, dejándose en libertad a lo socios que deseen votar en el seno de la comisión nombrada, la que se contituirá desde mañana, en Morandé 129, de 6 a 7 de la tarde.

Se acordó también, dejar constancia de la desautorización de la Sociedad de Empleados, a la asamblea a que ha citado el antiguo directorio para esta tarde, por cuanto se estima que no puede efectuarse una junta de socios, sino en el local social, cuando no exista acuerdo previo tomado en asamblea general.

Por último, se acordó seguir sesionando todos los Jueves, a las 9 y media P. M.

CONVERSANDO CON EL AUTOR DE LA LEY DE AUXILIOS A LOS VETERANOS

EL SEÑOR ALEJANDRO ROSSELOT NOS HABLA SOBRE LA EXPOSICION DEL SEÑOR MINISTRO DE LA GUERRA

Con motivo de la dictación del decreto-ley sobre recompensas a los Veteranos y de la exposición que al respecto hizo el Ministro de Guerra y Marina, hemos entrevistado ayer al señor Alejandro Rosselot, autor de la ley 4042 de 5 de Junio último y que fué modificada por un decreto-ley.

El señor Rosselot nos manifestó, entre otras cosas, lo siguiente:

—Las observaciones a la ley 4042, tan duramente criticada por el señor Ministro, adolecen de errores que hacen pensar en que no se ha leído, y en sus observaciones y considerando, hay manifiestas contradicciones.

Debo explicar el origen de mi proyecto para que se pueda apreciar su alcance y su espíritu.

Liquidábamos nuestro viejo litigio de Tacna y Arica con el Protocolo de Washington; pero quedaba pendiente una deuda sagrada para con los Veteranos del 79. No habían recibido recompensa alguna, salvo una miserable de tres millones de pesos en bonos, los que se vendieron con un 40 o|o de descuento; total: un millón ochocientos mil pesos en dinero. Presenté mi proyecto que se convirtió en ley el 5 de Junio de este año y que lleva el número 4042.

Yo sostengo que el éxito de la guerra se debió a todos los individuos que hicieron la campaña: del Ejército, la Marina, Guardia Nacional movilizada, dos cirujanos, empleados de la Intendencia del Ejército, Bagajes, etc.

No hay que olvidar que se trata de recompensar a estos servidores después de cuarenta años, y no se trata de un desahucio; la gran mayoría vive en la indigencia; que gran número se arrastran por las calles de las ciudades como pordioseros, y reciben el sobrante de la comida de los cuarteles, y para sepultarlos dentro de cuatro tablas, se hace por limosnas. ¡Es una afrenta para la nación! Y todos ellos han sido declarados beneméritos de la Patria sin que hasta ahora se haya atendido a sus necesidades materiales.

En esta situación, cuando ya se llega al ocaso de la vida, no me pareció que debiera medirse la recompensa en proporción a los años de servicios ni avaluar en un por ciento las batallas; creí que tenían derecho a una relativa holgura y hay que tener presente que esta recompensa será por muy pocos años, ya que el porcentaje de bajas es enorme cuando se llega a edad tan avanzada.

Pensé que para que fuese viable el proyecto debiera financiarlo, y así lo hice en uno de sus artículos; ponía una contribución adicional de $ 0.20 por quintal métrico de salitre que se exportara. Y, no era un capricho esta fuente de recurso; obedecía a un hecho histórico y, además, era justo; ¿por qué no participarles de una mínima parte de la riqueza que ellos conquistaron? Esa riqueza ha dado sumas fabulosas al Fisco y ha acrecentado enormemente la fortuna privada, siendo la mayoría extranjeros, y todavía, la única industria privilegiada en el país que recibe auxilios del Gobierno al 4 o|o; era algo así como la ley de presa. Yo creí que no tendría oposición este artículo; pero no fué así; la Cámara lo rechazó.

El proyecto pasó por unanimidad en ambas Cámaras y con sentidos discursos de reconocimientos y gratitud al glorioso ejército del 79. El Congreso de 1923 quiso dar una generosa recompensa, y hoy el señor Ministro llama la ley absurda. "No hay peor cuña que la del mismo palo", dice el adagio.

Las observaciones del señor Ministro no tienen justificación alguna al frente de la ley 4042; bastaba con el considerando séptimo del decreto-ley que se conforma con el criterio de economía del señor Ministro hasta llegar a aplicarla a los Veteranos del 79. ¿Por qué el señor Ministro no buscó recursos? No debió disminuír los beneficios a que les daba derecho la ley tantas veces citada

Ahora, en cuanto a las disposiciones que no se podían aplicar y que se referían a citas erradas de la ley de montepíos, debiendo citarse la ley de 1910 y no la de 1890, error en que incurrieron las oficinas del Ministerio de Guerra, cosa muy fácil de hacer y que el señor Ministro pudo tomar del mensaje que mandó al Congreso su distinguido antecesor, General don Luis Brieba, que, con vivo interés, se ocupó de esta ley, que fué de su aceptación y del Gobierno; precisaba los montepíos y modificaba pequeños errores. Se ve que al señor Ministro lo dominaba la economía.

Otra observación más me merecen las del señor Ministro: no sé con qué propósito las ha hecho; dice el señor Ministro que la ley olvidó a los humildes, y precisamente la ley es para ellos, principalmente. Los sobrevivientes serán unos 400 entre jefes y oficiales y 1,600 individuos de tropa.

Además, el artículo tercero de la ley que trata de montepíos, reconoce por primera vez en Chile el derecho a las familias de los individuos de tropa y marinería, el derecho a montepío.

Yo lamento que el señor Almirante y Ministro haya cercenado a sus beneméritos camaradas, los beneficios a que tenían derecho, según la ley 4042".

Esto fué, en términos generales, lo que nos manifestó el señor Rosselot.

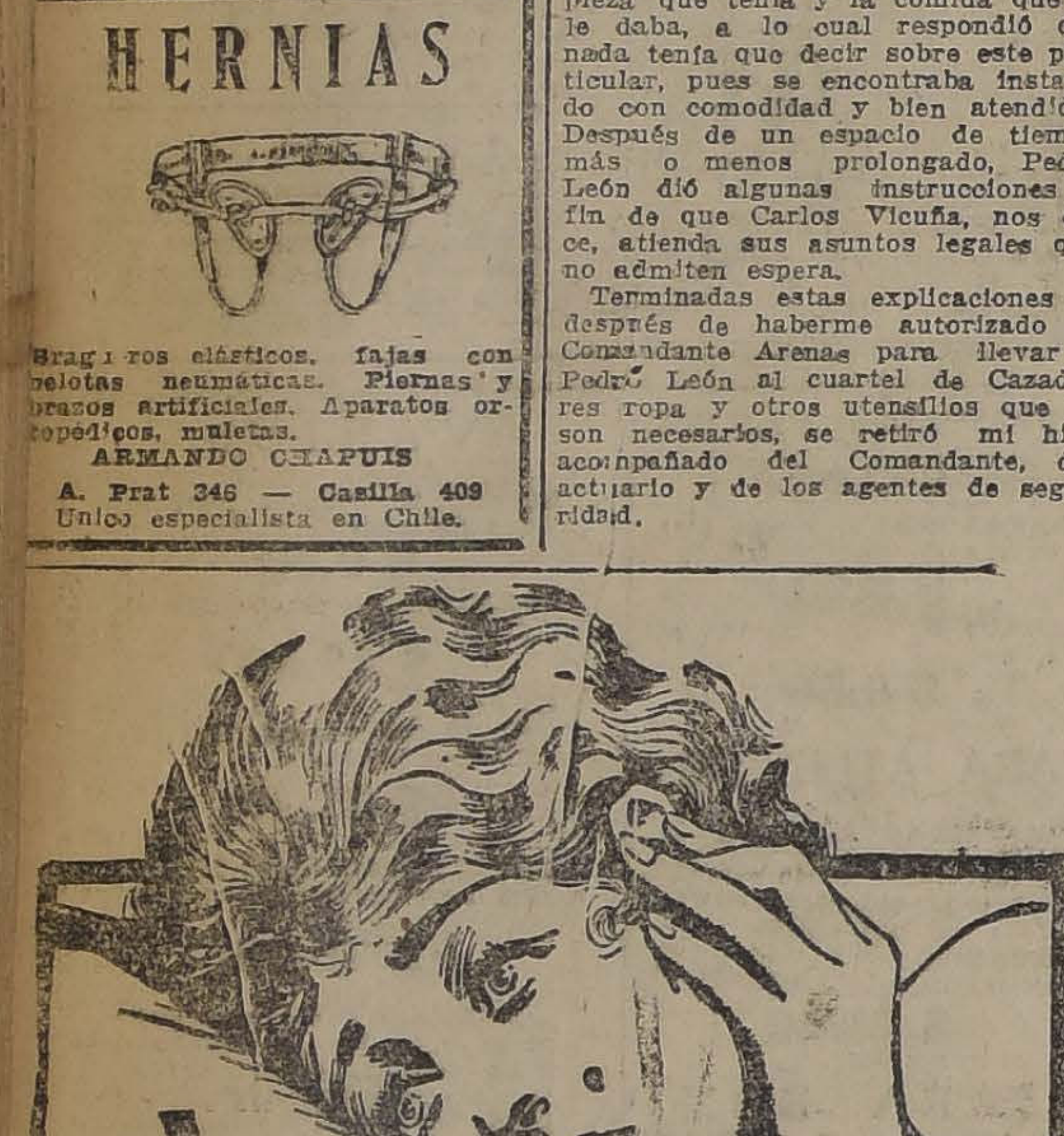

el dolor de oído

es uno de los más terribles padecimientos. Las aplicaciones externas y los lavados suelen ser ineficaces o calmar muy relativa y lentamente. Lo que se desea en esos casos es un alivio rápido y completo. Con lo único que puede obtenerse es con dos tabletas de

INSTANTINA

La acción de este analgésico moderno es tan admirable que el más vivo dolor de oído cede como por encanto, en pocos momentos. Con igual eficacia obra en los casos de dolor de cabeza, muela y garganta; neuralgias; jaquecas; resfríos, etc.

BAYER

INSTANTINA

TALADROS
DE PRECISION PARA MECANICOS
TORNILLOS
PARA HERREROS Y MECANICOS
TECLES
DE DIVERSAS CLASES
OFRECEN A PRECIOS CONVENIENTES
Santiago Webb y Co.
Casilla 1767 - Estado 156 170 - Tel. Ing. 3176-7

Alumbre su casa BIEN y ECONOMICAMENTE
USANDO UNICAMENTE LAMPARILLAS
"PHILIPS"
Las que dan mejor luz con la mayor economía.
En venta en todas las casas del ramo.
IMPORTADORES
Morrison & Co.-Stgo

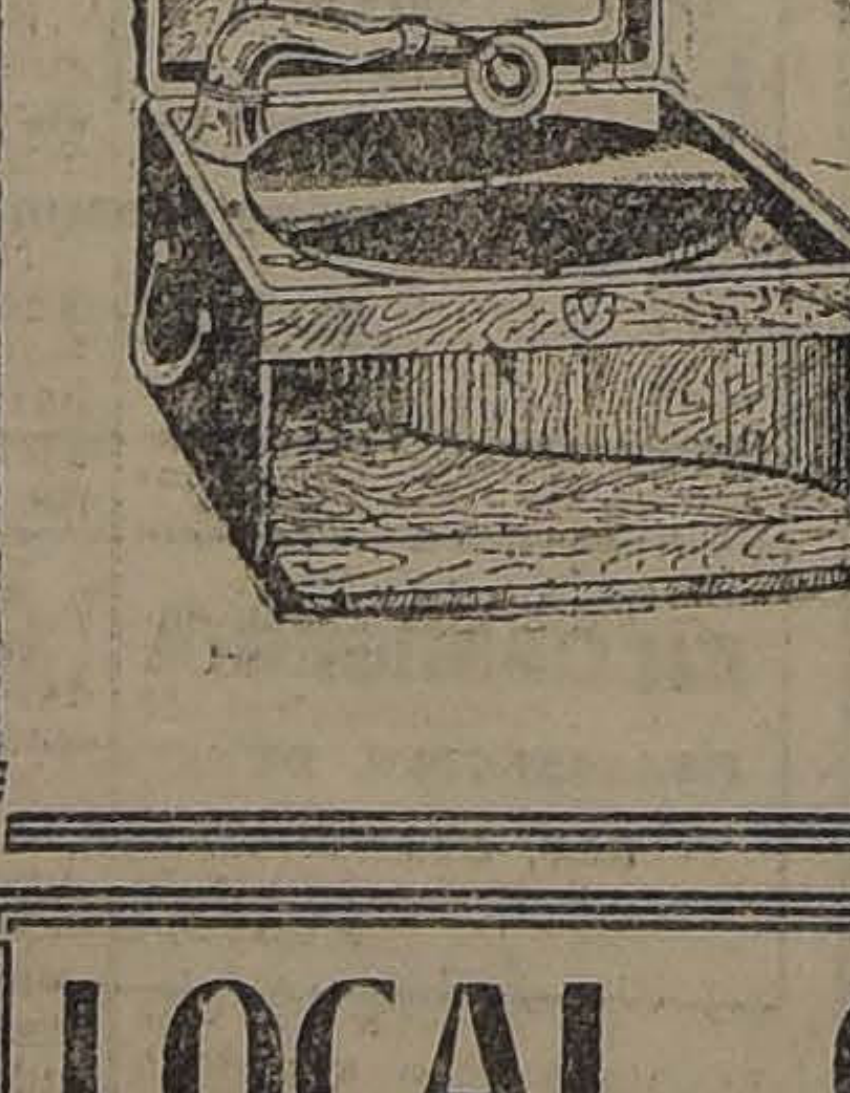

OUTING

EL MEJOR FONOGRAFO PORTATIL, PARA PASCUA Y VERANEO, TONO POTENTE, CONSTRUCCION SOLIDA Y ALBUM PARA DOCE DISCOS.
PRECIOS BAJOS Y FACILIDADES DE PAGO.

CASA CESAR RAU
AHUMADA 31
UNICO AGENTE PARA CHILE
DISCOS IMPORTADOS, DOBLE FAZ, DESDE $ 12
D-13

CREMA FLORALISIA
LIMPIA SUAVIZA CURA

LAUREL SECO
1|2x10, 3|4x10, 1x10; 1 1|2x10 2x2, 2x3 y 2x4 en bruto y elaborado, tiene gran existencia:
LA REPUBLICA
BARRACA Y FABRICA
DOMEYKO 2354
D-12

LOCAL CENTRAL NECESITO
Uno regular o parte de uno grande, en calle ESTADO, AHUMADA o HUERFANOS, entre esas dos calles.
Ofertas indicando situación y condiciones a:
B. C. Casilla 2993 central

FLIT
DESTROYS
Flies
Mosquitoes
Moths
Ants Bed Bugs
Roaches
Other Insects and Their Eggs
FLIT
HOUSEHOLD INSECTICIDE

¿SABE Ud. que en una suciedad de MOSCA se han encontrado hasta 6,000 gérmenes vivos de la tuberculosis?

FLIT

poderoso insecticida líquido, ayudará a Ud. a exterminar
MOSCAS
CHINCHES, POLILLAS, PULGAS, CUCARACHAS, etc., y evitará cualquier contagio a su familia.
En venta por
WEST INDIA OIL COMPANY
Agentes generales
BANDERA 624 — TEL. ING. 2933
a $ 14.50
LA COMBINACION
y en las principales mercerías, almacenes, droguerías y boticas.

Liquidación del saldo de Novelas
Editadas por "El Diario Ilustrado", cuyos títulos son:

¡VENCIDA...! por Louse Paliard.
LORA, por U. Z. Manteuffel.
LOS BUHOS DE LOS PEÑASCOS ROJOS, por M. Lelly.
EL MARIDO DE SIMONA, por Champol
BARBA AZUL, por E. Marlitt.
IDILIO EN LAS MINAS, por Curtis Yorke.
LA NOVENA DE COLETA, por Jeanne Schultz.
DZINN' por Ivonne Schultz.
EL SECRETO DEL MARIDO, por M. Maryan.
MARIA LUISA, por Henri Bordeaux.
STEPHANETTE, por René Bazin
A TRAVES DEL MISTERIO, por Christiane Almery.
LA PRINCESA STEPANOFSKA, por Juana de Coulomb.
CRISTINA AUBERJOL, por Dora Nelegarl.
EL PRECIO DE UNA ALMA, por Pierre Courdon.
JULIAN SAVIGNAC, por Fernando Fabre.
LA PEQUEÑA CANONESA, por M. Delly.
EL CAMINO TIENE ESPINAS, por Matilde Alguepersa
LA ESCRITORA, por Mary Floran
A TRAVES DE LA TORMENTA, por Domians D'archimband.
EL TESTAMENTO DEL SEÑOR DERQUOY.
BEAU BROCARDE, por la Baronesa de Orczy.
LA USURPADORA, por Henry Harland.
DIANA DE LOS ENSUEÑOS, por G. B. Burgin.

VENTA EXCLUSIVA, EN LA
LIBRERIA DE LA FEDERACION - Bandera 649 - Casilla 2523
Precio de cada volumen: 50 CENTAVOS
Los pedidos de provincias se despacharán con un 20 por ciento de recargo.

NUESTRAS INSTITUCIONES MUTUALISTAS

VISITANDO LA SOCIEDAD DE SOCORROS MUTUOS ANDRES EBNER. — LA CORPORACION CUENTA CON SERVICIO MEDICO, BOTICA, BIBLIOTECA Y UN SALON-TEATRO PARA CONFERENCIAS.

Una de las más nuevas de las instituciones Mutualistas y que mejor labor ha venido desarrollando desde su fundación, es la Sociedad de Socorros Mutuos "Andrés Ebner", compuesta por el personal de la Fábrica de Cerveza del mismo nombre.

Habiendo oído decir que esta institución estaba trabajando activamente por alcanzar un grado de progreso que la coloque en un lugar preferente entre las entidades congéneres, nos acercamos en la tarde de ayer a su local social de la calle Olivos.

Tuvimos oportunidad de conversar brevemente con el señor Baldomero Gonzáles que desempeña con singular entusiasmo la Secretaría de la Corporación.

El señor Gonzáles nos proporcionó con la mejor buena voluntad los datos que le solicitamos, entrando a demostrarnos prácticamente la labor que ha desempeñado desde su fundación la Sociedad a que pertenece.

EL LOCAL SOCIAL

Se encuentra ubicado el local social de esta Institución en la calle Olivos, media cuadra pasado Independencia, signado con el número 984 y 986.

El edificio de muy buena construcción y que presta valiosos servicios a la entidad es cedido por la Compañía de Cerveza Andrés Ebner.

La distribución de las habitaciones está perfectamente hecha, contándose salas para Secretaría, Tesorería, Biblioteca, baños, etc.

Por lo demás cuenta con una sala para efectuar obras teatrales las que pueden ser presenciadas por más de trescientas cincuenta personas.

La higiene del local de esta Institución está en muy buen pie ya que sus papeles y murallas están bastante aseadas.

LOS BENEFICIOS A LOS SOCIOS

Desde el 28 de Julio del año 1922, han ido a firmar los registros de la Institución un número crecido de obreros de la fábrica, y en la actualidad cuenta con cerca de trescientos socios.

Según lso estatutos porque se rige la corporación, ésta proporciona a sus miembros bastantes beneficios.

Entre ellos podríamos citar el servicio médico, botica, seguros, etc.

Atienden a los socios que se enferman, los doctores, señores José M. Huerta y Tulio Rodrígues. Por lo demás, se cuenta también con varias matronas y enfermeras.

LA ESCUELA

Según los estatutos sociales, la Sociedad debe establecer en su local una escuela nocturna para obreros, lo que no se ha podido hacer hasta la fecha por la falta de fondos.

Pero el Directorio, en su deseo de cumplir en lo posible con los propósitos que tuvieron los fundadores de la corporación, está realizando actualmente una serie de fiestas a fin de buscar el dinero necesario para la implantación de una escuela.

Según nos manifestó el señor Gonzáles, en el mes de Marzo próximo quedará definitivamente establecido este plantel de instrucción primaria, lo que será de gran utilidad para los obreros de la fábrica y del barrio en general.

EL DIRECTORIO ACTUAL

Rige los destinos de la Sociedad de S. M. "Andrés Ebner", el siguiente Directorio:

Presidente, el señor Eleuterio Alarcón; Vice-presidente, señor Dimas Molina; tesorero, señor Juan Pezoa; secretarios: señores Baldomero Gonzáles y Fidel Aravena; directores, señores Máximo Días, Germán Trap, Luis Castillo, Filadelfio Toro, Belisario Vargas, José Navarro y Juan A. Piña.

FALLECIMIENTO DE UN SOCIO

Habiendo tenido conocimiento de que para el Miércoles pasado se había citado a sesión ordinaria, y que ésta no se había llevado a efecto interrogamos al señor Gonzáles sobre este asunto, manifestándonos que la reunión en referencia debió suspenderse en vista del fallecimiento del socio activo de la Institución, señor Enrique Ortiz, quien contaba con el aprecio de sus compañeros de la Sociedad.

Los funerales del señor Díaz se efectuaron en la tarde de ayer.

CONFERENCIAS DOMINICALES

Por acuerdo del Directorio, todos los Domingos, a las 5 P. M., se dictarán interesantes conferencias en el local de la Sociedad, conferencias que estarán a cargo de conocidas personalidades.

También se agradecerá por parte del Directorio a las personas que deseen prestar su concurso para fiestas culturales que se llevarán a cabo semanalmente, y de las cuales se sacarán los fondos para la escuela nocturna fundará la institución.

EL TORNEO CULTURAL ORGANIZADO POR EL GRUPO MEXICO

ENORME INTERES QUE DESPIERTA SU REALIZACION

El torneo cultural que ha organizado el Grupo México, ha despertado entusiasmo.

Como se anunció en la edición de ayer de nuestro diario, las inscripciones sólo se recibirán hasta mañana a las siete de la tarde, en los locales que se indicaron, y por las personas encargadas, que son el secretario general y sub-secretario general.

El torneo se realizará en el local de la sociedad Artesanos La Unión el Martes, a las nueve de la noche. Los premios entrarán a exhibirse dentro de algunos días, más en una relojería ubicada en la calle San Diego, segunda cuadra.

Se encarece a los secretarios generales trasmitir las designaciones hasta mañana a las siete, como también citar a los representantes para la reunión en la Sociedad Artesanos.

La sesión anunciada para esta noche de los socios del Grupo México queda suspendida hasta el Domingo, a las tres de la tarde en el local de costumbre.

LA SOCIEDAD IGUALDAD Y TRABAJO

LA ELECCION DE DIRECTORIO

El próximo Domingo, a las 9 de la mañana se abrirá la votación para la elección del directorio que durante el año 1925 dirigirá la marcha de esta antigua y prestigiosa institución obrera.

El actual Directorio ha enviado una circular a todos los socios invitándolos a participar en esta elección, a objeto que el Directorio que se elija cuente con la voluntad y adhesión de todos para el mejor éxito de sus trabajos sociales.

La votación estará abierta desde las nueve de la mañana hasta las cuatro de la tarde y los socios serán atendidos por una comisión compuesta por los señores Manuel Estay, Luis Palma y Juan J. Guevara en la mañana y de los señores Oscar Navarrete, Carlos Valdivia Castro y Luis Chacón, en la tarde.

El tesorero atenderá durante todo el día a los socios que deseen cancelar cuotas.

EL BENEFICIO AL ARTISTA OBRERO CARLOS ROJAS

SE EFECTUARA ESTA NOCHE EN EL TEATRO MINERVA

Esta noche, a las 9.15 se efectuará la función en honor y beneficio del conocido artista obrero señor Carlos Rojas O., quien ha desempeñado un lucido papel en las diversas colectividades, prestando siempre su concurso desinteresado.

Para la fiesta de esta noche y que se realizará en el Teatro Minerva, se ha preparado un buen programa, el que estará a cargo de conocidos artistas de la capital que prestarán su concurso ya que se trata de un beneficio que bien merece la labor desarrollada por el señor Carlos Rojas.

EL PROGRAMA

Primera parte

Obertura por la banda del Regimiento Telégrafos.

Breves palabras por el presidente del "Ateneo Obrero", señor Hernán Román.

Declamación por el galán joven Willie Carvallo.

Disertación sobre el beneficiado, por el conocido autor y actor señor Orlando Meza.

Romanza por el distinguido tenor señor Luciano López.

Presentación del conocido actor aficionado Carlos Rojas.

Gonzalo Lopeteguy, notable guitarrista argentino, que cantará: ¡Nobleza Gaucha", y otras.

El distinguido autor de "Golondrina", señor Nicanor de la Sotta, declamará lo mejor de su repertorio.

Ramón Núñez (Castelli) con sus aplaudidos estilos criollos.

Se pondrá en escena el chistosísimo entremés de Pedro J. Malbrán, intitulado: "El sepelio de don Giuseppi".

Segunda parte

Sinfonía por la orquesta "Schumman".

Presentación del popular actor cómico Lucho Barra, con sus chistosas parodias y monólogos.

¡Exito! ¡Exito! La notable coupletista y tonadillera infantil señorita Catalina Páez se presentará con lo mejor de su repertorio.

Romanza por el tenor infantil Omar Mella.

Subirá a escena el chistoso sainete de gran comicidad de los Hermanos Alvarez Quintero, intitulado: "Amor inocente".

Pieza por la orquesta "Schumman".

¡ACUÉRDESE...!
PIDA
CABAÑAS
HABANOS
EXTRAFINOS
$1.60

LAS SOCIEDADES MUTUALISTAS Y EL ATENEO OBRERO DE CHILE

BENEFICIO DE UN ARTISTA DEL ATENEO

El Ateneo Obrero ha seguido colaborando en bien de la cultura, en donde se le ha llamado con este fin. El Domingo pasado se efectuó en el simpático teatro de la Sociedad Andrés Ebner, la inauguración de las "tardes culturales", con un espléndido éxito, sobresalieron los artistas señores C. Rojas, Sierra Negra Hermanos Mella, G. Silva, Adorni y otros. El señor Román, presidente de nuestra institución, tenía a su cargo el número cultural, leyó un interesantísimo trabajo sobre la posibilidad y manera de adquirir cada familia un casa propia.

Beneficio.— Esta noche se beneficia uno de los más destacados elementos con que cuenta el Ateneo y más desinteresado en dar a quien le pida su arte. Nos referimos al señor Carlos Rojas Ortega.

Como se ha anunciado, a las 9 P. M., se verificará una velada en su honor y beneficio, en el Teatro Minerva, San Pablo esq. de Chacabuco.

Pedidos de concursos.— La Sociedad Unión de los Tipógrafos ha solicitado el concurso del Ateneo, para el Sábado 20, por cuyo motivo se cita para el Sábado 13, a las 7 P. M., al señor Greg. Latapiat, para programizar el pedido.

La próxima semana se efectuará la velada en el local de la Sociedad Andrés Ebner, en la tarde, a las 6 P. M., en la que hablará el secretario de la Sociedad Chilena de Pediatría Doctor Arturo Baeza Goñi.

El Miércoles, a las 6 P. M., en Olivos N.o 986.

—Para mañana, a las 6.30 P. M. en los salones de "El Mercurio" están citados los ateneistas.

Vendedor

Para la plaza de Santiago, que sea práctico en trapos y esté muy bien relacionado trabajando actualmente con el comercio de este ramo, necesito para trabajar artículo relacionado con el mismo. De preferencia, independiente o a comisión, para que sus jefes no puedan molestarse por este trabajo.

Ofertas detallando sus actuales actividades, informes, nacionalidad, etc., a

B. C. — CASILLA 2993

DISCOS ODEON
Y FONOTIPIA

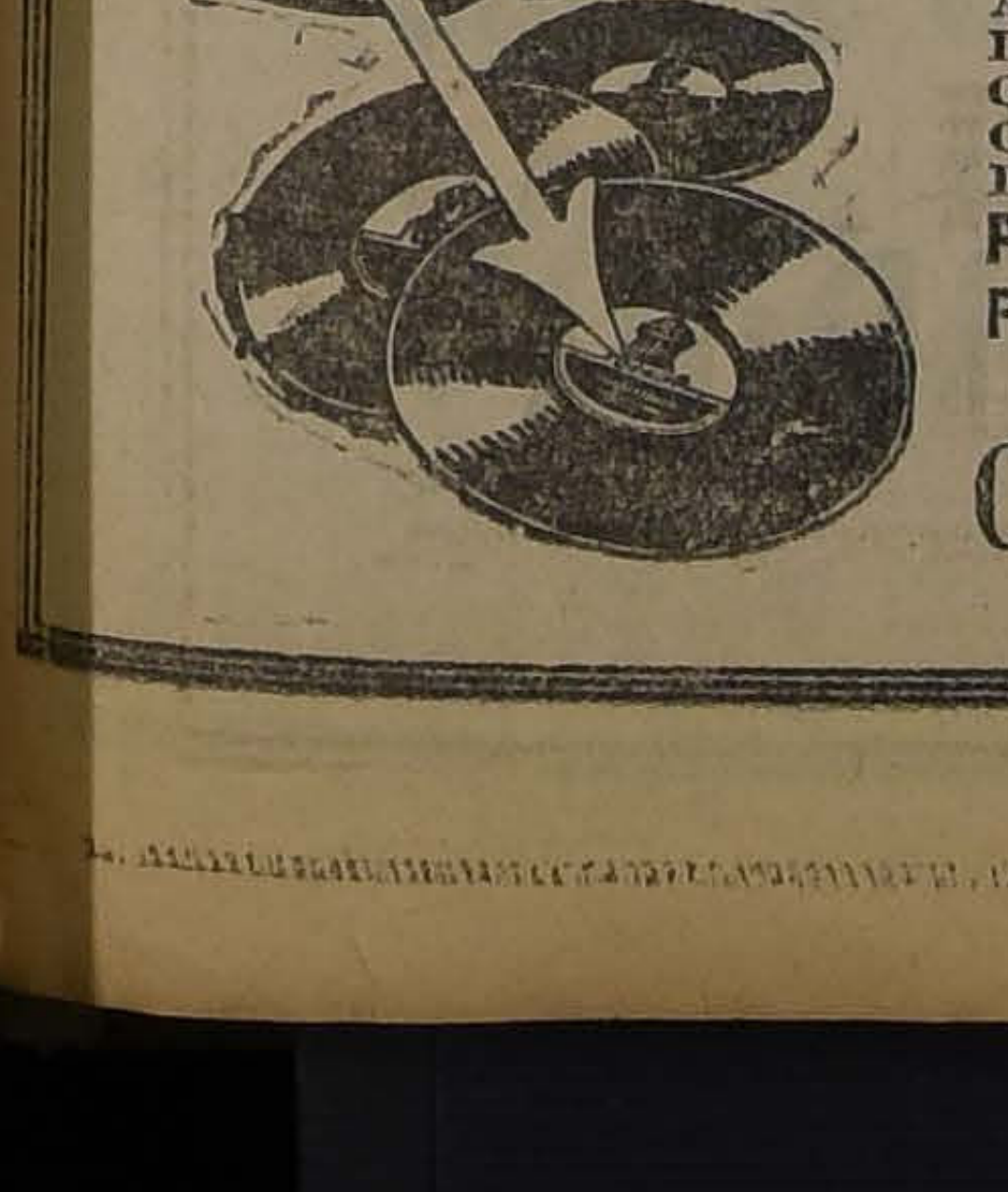

DE DOBLE FAZ, TODAS LAS OPERAS DEL MUNDO, EJECUTADOS MAGISTRALMENTE POR:
MARIA BARRIENTOS, GIANNINA RUSS, CARMEN MELIS, MC. CORMACK, ALEJANDRO BONCI, G. ANSELMI, FERNANDO DE LUCIA, ZENATELLO, RICARDO STRACCIARI, PASCUALE AMATO, ADAMO DIDUR.
PRECIOS REBAJADOS FUERA DE COMPETENCIA
Casa Cesar Rau
AHUMADA 81
D-18

Federación de Chauffeurs de Chile

Se piden propuestas para la concesión del club social. Los interesados pueden ver las bases y condiciones en la secretaría de Mapocho 1184, de 8 a 12 A. M. y de 2 a 5 P. M.

Las propuestas las tratará el Directorio en sesión de esta noche.

Sociedad S. M. Chauffeurs de Chile

La comisión de fiesta con todo entusiasmo ha preparado la fiesta para mañana Sábado, en honor de las comisiones de unificación que hay por parte de la Sociedad S. M. Manuel Montt y la nuestra.

SOCIEDAD DE PINTORES.—La fiesta que venía anunciando esta sociedad se ha postergado para el 1.er Domingo de Enero.

CENTRO SOCIAL Y DEPORTIVO AMISTAD FERROVIARIA.—El Sábado 13 del presente se llevará a cabo la velada en el Teatro de la Sagrada Familia, San Alfonso N.o 905.

Será amenizada este acto por una buena banda de músicos y selecta estudiantina.

En breve daremos a conocer el programa y sus últimos preparativos.

Actuarán en esta fiesta conocidos artistas obreros, como Lucho Barra y otros.

Sociedad Dueños de Automóviles de Alquiler

Cita para hoy, a junta general en Ejército 714, a las 9 P. M. Invita al gremio de arriendo en general para estudiar una fórmula de unificación y elegir los delegados a la Convención del Domingo 14.

Sociedad Unión y Protección de Estucadores

Esta sociedad recientemente ha cumplido 25 años de vida. La comisión de fiestas y el directorio, con todo entusiasmo han venido preparando un selecto programa para la celebración de las bodas de plata.

Cítase para el próximo Domingo, a junta general, a las 9 1|2 A. M., con el fin de elegir el nuevo directorio que regirá los destinos de la sociedad para el año de 1925.

Cuadro Artístico Alejandro Flores

Con todo entusiasmo principiaron los ensayos de la obra "Mustafá", por lo que se augura un buen éxito.

El Domingo próximo este conjunto dará una velada literario en el teatro de la Sociedad Andrés Ebner.

El programa que se ha preparado es de números atrayentes.

FABRICACION
DE PUERTAS, VENTANAS Y GALERIAS DE TODAS CLASES
hace y tiene lista para entrega inmediata
LA REPUBLICA
Barraca y Fábrica de Maderas.
DOMEYKO 2354
Teléfono 182 Parque
D-13

CITACIONES

Centro Recreativo Artes Gráficas.— A sesión de Directorio para hoy a las 9 1|2 P. M. en su local social, Delicias 1833.

Centro Exequiel Vilches, San Francisco 748.— A Junta General extraordinaria para hoy a las 9 P. M.

—Al actor obrero señor Gustavo Silva C. le agradecería se sirviera pasar por el Centro Exequiel Vilches cualquier noche desde las 9 a 12 P. M. y ponerse al habla con el Presidente o el Secretario del Centro.

Gran Federación Sindical del Trabajo.—A Junta General hoy a las 7 P. M. en Andrés Bello 447.

Sindicato Blanco de Oficios Varios.— A Junta General Ordinaria para hoy a las 8 y media P. M.

Local: Bandera N.o 657.

Sociedad de Pintores Miguel Angel.—A Junta General Extraordinaria para el Domingo a las 10 A. M. en Arturo Prat 1242.

Centro Social San Ignacio. — A sesión para el próximo Sábado, a las 8 P. M., en el local del Instituto al comité que tiene a su cargo la reorganización de la colectividad.

Cuadro Artístico Progreso Juvenil.— A sesión para hoy Viernes, a las 8 P. M. Se le encarece la asistencia y en especial al señor Alfredo Williams.

Sociedad Gremio de Abastos. —A junta general para hoy Viernes, a las 5 P. M., en el local social: A. Prat 1242.

Sociedad Figueroa Alcorta. — A junta general ordinaria para el Domingo, a las 10 A. M., con el objeto de elegir el nuevo Directorio.

Federación de Chauffeurs de Chile.— A sesión directiva ordinaria, para hoy, a las 9 P. M., en Mapocho 1184.

Cuadro Artístico Nacional "Andrés Muñoz"

El próximo Lunes, a las 9.30 P. M., se efectuará en el Teatro Esmeralda, la función que ha organizado la Sociedad Cóndor de S. M., en beneficio pro fondos mausoleo social.

El programa de esta función estará a cargo de este conjunto que pondrá en escena "La silla vacía".

La obra se está ensayando con todo cuidado, y visto el entusiasmo que por parte de la comisión de fiestas de la sociedad beneficiada activan los preparativos, es de augurar un gran éxito.

Se cita a ensayo para hoy, a las 8 P. M., en Nuble 952.

Sociedad de Comerciantes de Santiago de Ambos Sexos

AMBULANTES Y ESTACIONADOS.—Esta Sociedad celebrará hoy una importante asamblea a la que se invita a todos los comerciantes pertenezcan o no a ella, en Salas 208, a las 7.30 P. M. Entre otros asuntos de interés se tratará de preferencia la prisión de que ha sido víctima nuestro socio honorario don Pedro León Ugalde, y también la ordenanza dictada por el señor Intendente Municipal, y que apareció en este diario el Viernes pasado, por la cual ordena la suspensión de las ventas en la vía pública.

Centro Luis Santa María

LA VELADA TEATRAL EN EL IDEAL CINEMA

Entusiasmo ha despertado entre los vecinos del barrio el anuncio de esta velada que se llevará a efecto el próximo Miércoles en honor de la redacción deportiva y obrera de "La Nación" y "Los Tiempos" y organizada como clausura de las actividades deportivas en el presente año del Centro Luis Santa María, habiéndose invitado al Directorio honorario y caracterizados vecinos, y en la que tomarán parte conocidos artistas obreros como Carlos Rojas O., Ernesto Adorni, Polo Jorquera, Matus del Olmo y otros. Un regio baile social amenizado por una buena orquesta, pondrá término a la función.

Federación de Empleados a Contrata de los Ferrocarriles del Estado

El Domingo 21 del presente se llevará a efecto en junta general el escrutinio de la votación interna que ha estado verificándose desde el 7 de los corrientes.

Concurren a diario a sufragar numerosos miembros de la institución. La urna, como se sabe, se encuentra a disposición de los sufragantes en Delicias 3337, en los bajos de la secretaría.

Los socios de provincias deben enviar sus votos a la Casilla de la Sociedad, N.o 4573, estampando la palabra voto en el sobre

CIRCULO LITERARIO SOCIAL MAGALLANES MOURE.— Se suspende la clase literaria que se había anunciado para hoy

La Comisión de Fiestas de este círculo viene preparando con todo entusiasmo el campeonato de one-step interno del círculo, para saber quién será el que represente en el campeonato por Santiago, que La Ilustración prepara todos los años para elegir un campeón por Santiago.

Se nos encarga advertir a los socios que los registros para este campeonato estarán a disposición de los interesados hasta el 15 de los corrientes

Mañana habrá baile social como de costumbre, desde las 6 1|2 hasta las 8 1|2 y en la noche desde las 9 hasta las 12 P. M.

Comité Pro-Reorganización de Obreros en Muebles

Anoche se reunió este comité, con asistencia de los delegados de las diversas casas, y se acordó citar a asamblea general para hoy, para oír las diferentes opiniones sobre la declaración de principios de esta organización; la comisión nombrada para redactar los estatutos, dará lectura sobre su trabajo, respecto a ellos.

Cita a todos los obreros de esta industria a esta asamblea que se efectuará hoy en el local de los Metalúrgicos. Huemul 649, a las 8 P. M.

FIESTAS SOCIALES

CENTRO SANTIAGO UNION NACIONAL.—Mañana llevará a efecto la velada literario-musical que venía preparando este Centro a beneficio de la Comisión Pro-Hogar Social. Prestará su concurso el cuadro artístico Arturo Bührle.

CENTRO RECREATIVO VICTORIA.— Para hoy a clase instructiva de 8 P. M. a 11 P. M. en su local, Independencia 2864.

"EL FERROVIARIO", CENTRO DE INSTRUCCION CULTURAL. — El próximo campeonato de one tep. —Con todo éxito continúa trabajando la comisión de fiestas de esta institución para verificar el campeonato de one step por Santiago para aficionados el 20 del presente mes en nuestro salón social, Bascuñán G. 572.

Las inscripciones se siguen recibiendo los días Martes, Jueves, Sábado y Domingo a las 8 P. M. El jurado será compuesto por los más reputados profesores de baile de esta capital y redactores de los diferentes diarios.

CENTRO POLICIAL MANUEL VILLALOBOS. — La comisión de fiestas de este Centro ha preparado para esta noche un baile familiar para los socios y socias de esta institución y Centros amigos, la que será amenizada por una buena orquesta.

CENTRO SANTIAGO DE LA UNION NACIONAL.— Mañana se llevará a efecto la velada y reunión familiar a beneficio de la comisión pro-hogar de este Centro.

TRIBUNALES DE JUSTICIA

MOVIMIENTO HABIDO EN 11 DE DICIEMBRE DE 1924

Corte Suprema

Cuenta general

1. Cía. Salitres de Antofagasta con el Fisco. Pendiente. Las demás no vistas.

Alegaron: don Teodoberto Alvarez y don Oscar Fenner por el recurso y don Juan Esteban Montero contra circcurso y quedó pendiente.

Corte de Apelaciones

Primera Sala

Relator, señor Videla Sanches.— Las números 1 y 2 del Miércoles, Bustos con Crédito Unido y Crédito Unido con Bustos, pendientes. Secretario el señor Fabres Alegaron: don Alfredo Moreno, don David Toro Melo y don Arturo Alessandri R., en las continuaciones.

Segunda Sala

Relator señor Mac-Iver.

1. Soc. Población Lo Ovalle, reclamo de avalúo. Conf. con declaración.

2. Pedro Aspillaga. Idem. confirmada.

4. Alfredo Cañas O. con Bernardino Juliet Ossa, revocada.

No vistas las demás.

Agregada:

Contra Alberto Cornejo, aprobada.

Acuerdo: Carmen Espina de S. con Adriana Vial.

Alegaron:

En la 1.a don Germán Vergara, revocando.

En la 3.a don Guillermo Correa F., revocando.

En la 4.a, Ebrispedes Letelier G., confirmando, con don Bernardino Juliet, revocando.

Tercera Sala

Relator señor Gutierres.

4. Pastor Fernández con Rosario Mena de Barros y otro, fallada.

5 Ana Luisa Mena con sucesión Rosario Mena, suspendida efectos;

6 Luis Tobías de la Fuente con Vicente Grez, precautorias, confirmada

8 María Mercedes Gálvez nombramiento de compromisario, pendiente.

Secretario, el señor Alcalde. Alegaron: don Santiago Lazo con don Eduardo Grez, en la 4.a y 5.a; don Aquiles Gonzáles y don Alfredo Urzúa, en la 6.a; don Alberto Sepúlveda con don José D. Gajardo, en la 8.a

Cuarta Sala

Relator señor Gonzáles Campos.

2 Luisa Olguín con Empresa de los FF. CC. del E., sin tribunal.

5 Herminio Garrido con Carmen Abarca y otros, en trámite.

6 Sara Morán con Manuel Cabrera y otro, Conf.

7 Miguel Hidalgo con Ricardo Hidalgo, Conf.

8 Banco de Chile con Ricardo Maturana, mal anunciada.

9 Margarita Brouza con Director de Impuestos Internos, sin lugar casación.

10 Jorge E. Garland con Fisco, pendiente.

15 Ciriaco Valenzuela con Vicente de Solar trámite.

No vistas las demás.

Alegaron:

En la 6.a, don Miguel A. Calvo Silva con don Juan Miguel Ramíres.

En la 7.a, don Máximo Mujica, confirmando.

En la 10, don Ruperto Alamos con don Eugenio Ortúzar.

Quinta Sala

Relator, señor Varas Olea.

1 Contra Gilberto Albornoz C. y otros, aprobada;

2 Contra Luis Péres y otros, Id.;

4 Juan Stine con Armando Fletscher, conf. con declaración.

8 Celia, Alfredo, y Angel C. Fuenzalida, Rosa Fuentevilla. María Antonieta Arbulo y Jorge Costa con Fisco. Compañía H. B. S. S'oman y Cía., Angle Chilian Nitrate and Railway Co Ltd. y Lacal'e y Cía., trámite;

11 Abel Saavedra con Nemesio Núñez, acuerdo y diligencias;

Agregadas: contra Márques, aprobada; contra Cofré y otros, Id

Secretario, el señor Alvarado. Alegaron don Manuel Merino en la 2.a agregada; don Carlos Schürmann con don Teobaldo Ugarte en la 4.a.

De acuerdo, confirmadas: Palma con González, Vargas con Ferrocariles.

COLABORACION

Sana, Higiénica y Alimenticia

Hemos demostrado que la cerveza no puede ni debe ser clasificada entre las bebidas alcohólicas.

Su graduación, verdaderamente insignificante, no daña a la salud ni produce perturbaciones de ninguna especie.

Al contrario, se puede decir que refresca, alegra, estimula las energías físicas y morales, y en estos tiempos de calor, es sencillamente irreemplazable.

Pero tiene, además, otra valiosa cualidad, que los higienistas han proclamado en nombre de la ciencia.

Se había observado, desde antiguo, que la cerveza era un verdadero tónico, y que la malta constituye para las mujeres que crían un auxiliar indispensable.

No hay empleadas de las conocidas con el nombre de amas de leche que, entre las condiciones para amamantar una guagua ajena, impongan la de una diaria ración de malta.

La malta no puede hacer falta a una mujer que está criando.

Ahora bien, hace doce años se descubrió el secreto de ese poder tonificante y alimenticio, inherente a la cerveza, especialmente en su forma de malta, de cualquier color.

Son las vitaminas que la cerveza contiene en su levadura en mayor cantidad aun que la contenida en la yema del huevo, la crema, el jugo muscular, etc.

Se sabe que la vitamina es aquella sustancia que en la semilla determina el crecimiento del embrión de tal suerte que una semilla desprovista de vitamina no brota al ser sembrada.

Por consiguiente, esta substancia aumenta la capacidad vital del sér que la ingiere, provocando un mayor desarrollo de sus energías y excitando las funciones de sus diversos órganos.

Todo esto ha sido estudiado, examinado, analizado, experimentado en laboratorios, hasta llegar a constituir una proposición científica que ningún hombre de ciencia podría revocar en duda.

Siendo esto así, establecido que la cerveza beneficia al organismo en vez de dañarlo, considerando que la circunstancia de sus ligeros grados de alcohol la constituyen en un precioso derivativo para que los bebedores no acudan a licores espirituosos que dañen su salud, ¿no es verdad que la autoridad, en vez de restringir, debiera estimular el uso de la cerveza?

Si hemos visto que en todos los países se la fomenta y se la coloca en situación excepcional, sea desde el punto de vista de los impuestos, o ya en consentir su expendio en días en que se halla vedado el de los demás licores, ¿por qué entre nosotros las autoridades han seguido una línea diametralmente diversa?

¿Y no es verdad que las asociaciones de temperancia cometen una verdadera injusticia al combatir como enemigo a una bebida que, como lo hemos probado, deben considerar como un precioso y eficaz aliado?

En nombre, pues, de la justicia y de los bien entendidos intereses populares, la autoridad y las asociaciones particulares debieran cesar en un campaña que nada justifica, que a nadie beneficia y que hiere, en cambio, a muchos y legítimos intereses.

Y la misma ley debiera suprimir de la clasificación que suele hacer para los efectos de la restricción del consumo, la palabra "cerveza", que no tiene por qué figurar en esas nomenclaturas.

Hasta aquí, la cerveza ha sido víctima de un error, de un verdadero prejuicio. Nos asiste la esperanza de que en adelante se ha de ver en ella lo que es: un auxiliar y un aliado en la lucha contra el alcoholismo.

LA SUPERALIMENTACION DE LOS MOTORES

Otro problema, también de los técnicos europeos, es el de la superalimentación de los motores. Este sistema, que en un principio había sido inventado para los motores de carrera de cilindrada reducida como exige la reglamentación del Gran Premio, tiende ahora a generalizarse. La superalimentación consiste, como bien saben nuestros lectores, en un aparato por el cual se hace pasar a los cilindros, en la unidad de tiempo calculado, la más grande cantidad de gases carburados. Una vez el motor superalimentado, disminuye la compresión y baja consecuentemente el rendimiento térmico.

Para la resistencia de los materiales se ha tenido que limitar esta superalimentación que da al motor una potencia duplicada. Por tales razones, la generalización del sistema ha costado mucho trabajo y los técnicos buscaron en el [illegible] de material que hoy se emplea en la fabricación de los motores, la solución del problema. Es muy probable que dentro de un año se vean motores de serie con superalimentación.

AMORTIGUADOR HOO-DYE

Para llenar los requisitos de los automóviles más pequeños se ha introducido en el mercado americano el Hoo-Dye modelo I, como complemento al surtido de amortiguadores de la misma marca para vehículos grandes y pesados. El nuevo modelo funciona sobre principios de doble acción hidráulica, y absorbe, por lo tanto, los choques provinientes de la compresión de los muelles, como también los rebotes de los mismos. Tiene acción compensada y responde perfectamente a las menores desigualdades del camino. El modelo 8, puede instalarse en los siguientes coches: Ford, Buick 4, Chevrolet, Dodge, Durant, Essex, Dort, Gardner, Gray, Hupmobile, Jewett, Moon, Maxwell, Nash, Oackland, Oldsmobile, Overland, Rollin Star, Studebacker liviano.

COMO SE ATIENDE A LOS DUEÑOS DE FORD

UTILES ENSEÑANZAS SOBRE REPUESTOS LEGITIMOS

El nombre "Ford" se coloca diariamente en 2.651,000 partes de automóviles y camiones para proteger a los dueños de "Ford", contra el uso de repuestos falsificados.

La marca Ford sobre los repuestos, que ahora es tan familiar fué ideada en 1914, al aparecer los primeros repuestos falsificados. Esta marca de fábrica se extendió en 1916, cuando los repuestos falsificados llenaron todos los mercados de automóviles, y hoy día ha llegado a ser casi una industria el poner el nombre "Ford" en las piezas legítimas.

Las diferentes partes en las cuales se coloca la marca de fábrica, alcanza ahora un total de 351, desde el block de cilindros, que pesa 70 libras, hasta la llave de luz, que pesa un cuarto de una onza.

Un departamento especial, que emplea 18 experimentados grabadores, está continuamente ocupado haciendo las matrices, mientras que varios cientos de trabajadores están en las diferentes partes de la Fábrica Ford, estampando la marca.

En la mayoría de los casos ha sido posible hacer esta operación conjuntamente con la fabricación de las piezas y así las hojas de resorte se marcan a medida que se van formando en los talleres de laminado. Piezas forjadas a martinete o de acero cabeceadas en frío se marcan con punzones. Algunas piezas, como el cigüeñal, anillos de pistón y corona debido a la precisión con que deben fabricarse, se estampan en operaciones separadas.

En el departamento de Grabados se hace diariamente una variedad de marcas de fábrica "Ford", que llega a 700.

Esta marca de fábrica, en partes legítimas "Ford" no sólo significa para el dueño de un producto "Ford" que esa pieza lleva la garantía de 21 años de estudio e investigación, para llegar a producir los materiales más resistentes y la construcción más perfecta, sino que es el sello distintivo que le permite precaverse de los falsificadores.

RUEDA DE DIRECCION SEWELL PARA EL FORD

Para el Ford se fabrican en el mundo por lo menos cien mil accesorios distintos. Ahora toca el turno a la rueda de dirección Sewell. Se trata de una rueda de madera lámina, provista de cerradura. Es de nogal y tiene 17 pulgadas de diámetro con red o rayos de madera. Posee una cerradura de rodete filador y una cubierta niquelada con cojinetes de bolas, de forma exagonal. Arriba lleva un botón de bocina, con todos los alambres cubiertos o escondidos.

Otro accesorio de reciente fabricación y destinado al Ford son las guarniciones multibestos, que sirven para los frenos comunes, guarniciones completas, es decir, que constan de collar de acero laminado en frío provisto de guarnición Multibestos de tres capas de 4,8 mm. de espesor. La guarnición es bastante gruesa para que dure mucho tiempo. El collar o banda, de forma lisa o llana, y para la instalación no hay necesidad de efectuar ningún cambio, excepto quitar el collar de hierro fundido con la guarnición vieja.

EL NUEVO GERENTE DE LA FIRMA ROSENQVIST y Cía.

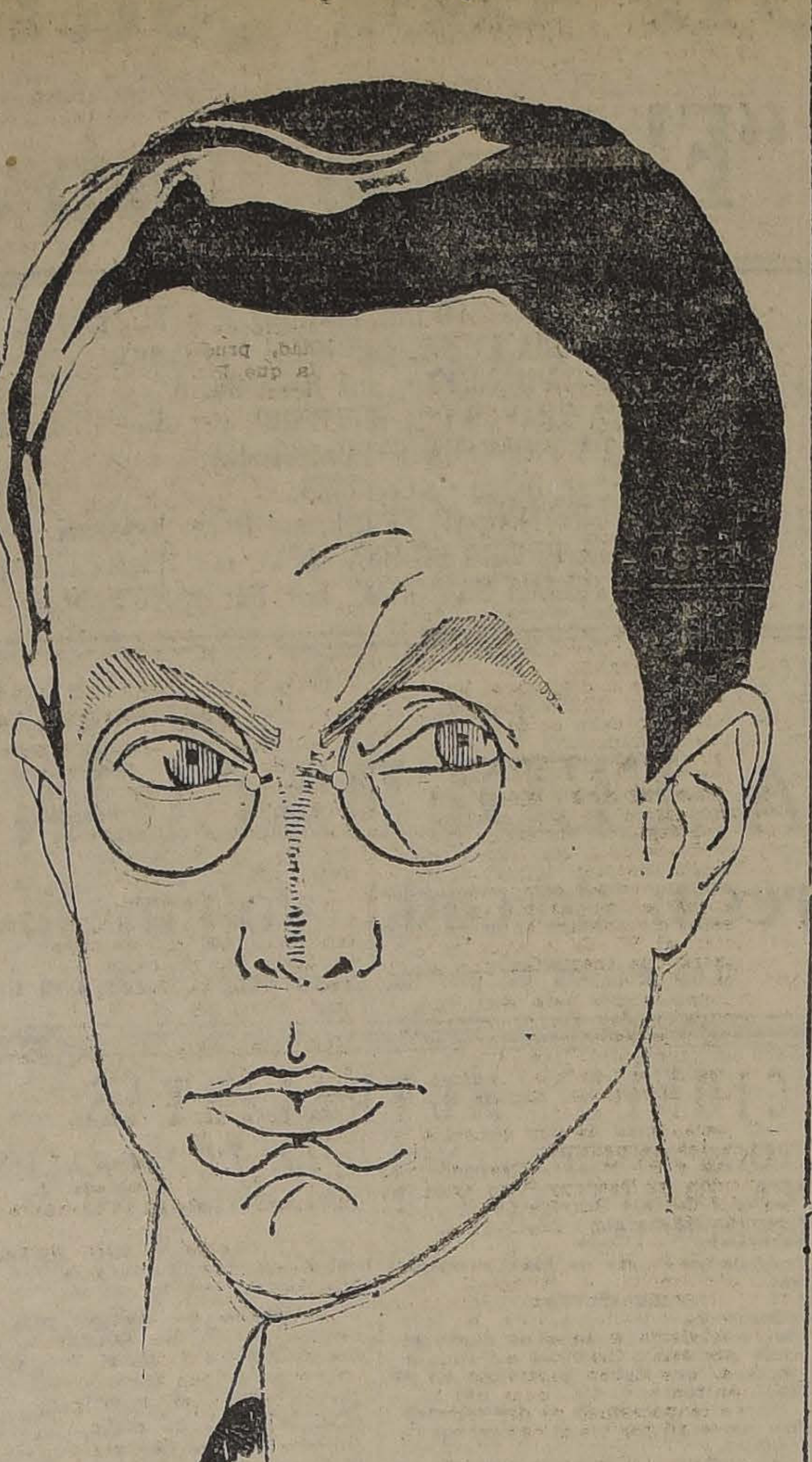

Señor Huberto Berg Floto, nuevo gerente de esta acreditada firma, representante de los auto-camiones Brockway. El señor Berg llega a este elevado cargo después de una larga experiencia en la industria automovilística a la que ha dedicado todo el fruto de su inteligencia y conocimientos

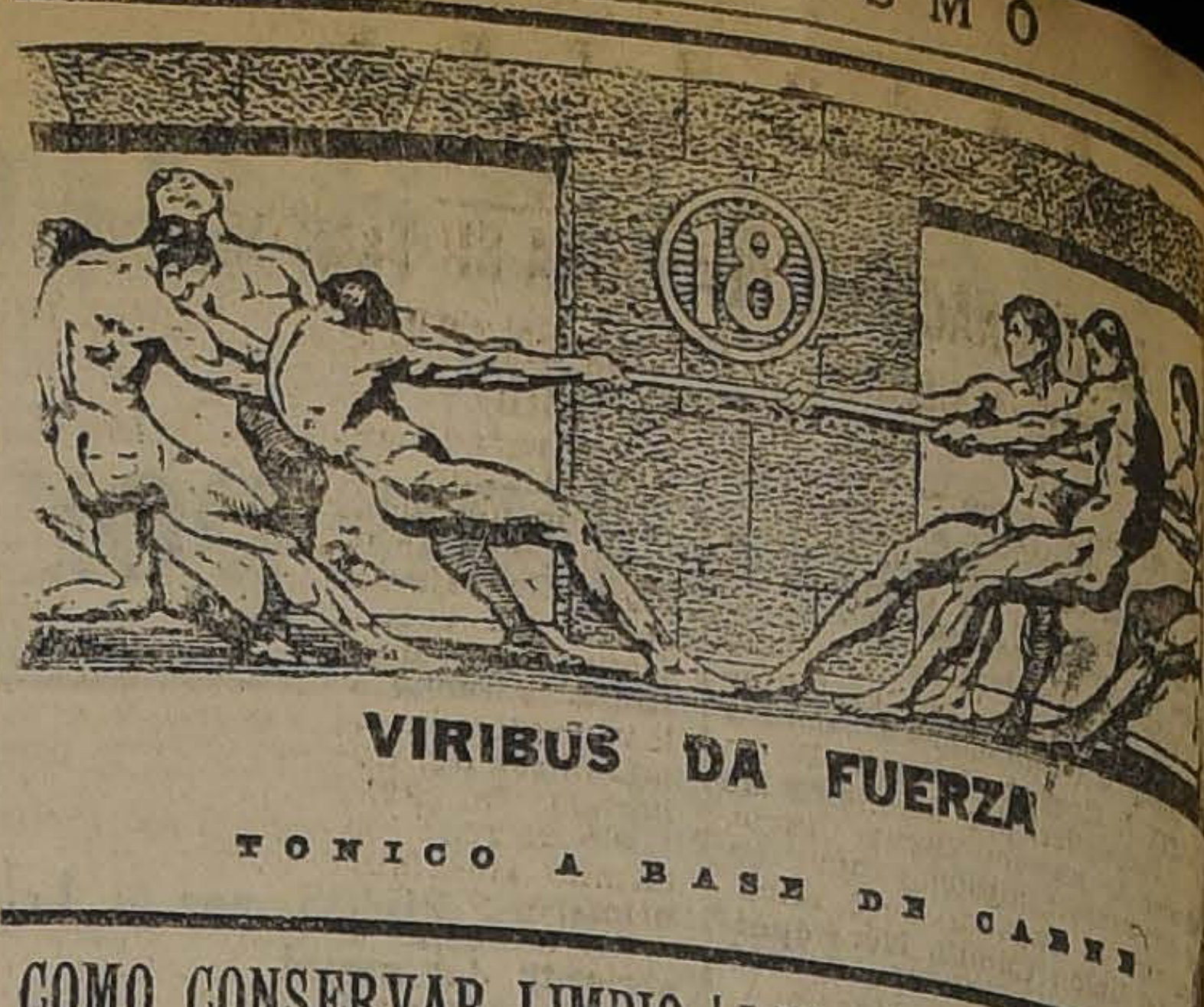

18
VIRIBUS DA FUERZA
TONICO A BASE DE CARNE

COMO CONSERVAR LIMPIO EL GARAGE

Muchos coches, después de haber estado por algún tiempo en uso, comienzan a perder aceite por distintas partes especialmente el motor y la caja de engranaje. Esto da por resultado manchas muy feas de aceite en el piso del garage después que el coche ha estado dentro de él por algún tiempo. Con objeto de obviar la necesidad de limpiarlo con frecuencia, se pueden hacer unas bandejas grandes, de poca profundidad, con chapas de acero o de lata doblando las orillas hacia arriba. Luego se pone una capa de aserrín en su interior y se introducen debajo del coche. Allí caerá todo el aceite, el que podrá ser retirado con facilidad, volcando el aserrín fuera del garage cuando se crea conveniente.

LAS FILTRACIONES EN LOS CILINDROS

Si por cualquier motivo se ha he cho una junta defectuosa entre la ca beza del cilindro y el bloque de cilindros y no existe un pasaje ... rado o externo del sistema de ... lación de agua, es muy probable ... el agua se filtre a los cilindros ... ha penetrado adentro algo de ... su presencia se manifestará por ... dio de ruidos como golpes y por ... llas en el encendido. Como proba- mente el agua se introducirá ... el motor esté frío y al tratar de ... cerlo arrancar salpicará hasta ... bugías, es probable que sea ... poner en marcha el motor des- que éste haya permanecido ... nado por algún tiempo. Otro ... de la presencia de agua en los ... dros es una descarga abundante ... aguanosa por el caño de escape ... muchos motores que tienen cabeza ... cilindros desarmable, y en los ... se confía a una empaquetadura ... mún de cobre y asbestos el ... de la junta entre la cabeza y el ... que principal, es muy común ... produzca una pequeña filtración ... agua y, a menos que ésta sea ... pronunciada, probablemente no ... rá a notarse. Si continúa ... agua del escape después que ... hecho marchar el motor hasta ... esté completamente caliente ... co que resta por hacer es colocar ... nueva empaquetadura y hacer ... nueva junta.

JABON DE ROSS
Certificado Puro
Tonifica la piel

MEZCLA RICA

Muchos coches modernos tienen un contralor del carburador en el tablero, con el cual se puede restringir la entrada de aire, o por el contrario, suministrar una entrada extra de aire, aunque algunas veces puede variarse el tamaño le orificio del surtidor. El uso de tal contralor tiene por objeto dar una mezcla rica para arrancar con facilidad, pero no debe abusarse de tal instrumento, pues de lo contrario las bujías se llenarán rápidamente de hollín, acumulándose un depósito de carbón anormal en la cámara de combustión, y también es probable que el aceite lubricante se ... debido al exceso de combustible. ... que el tipo de carburador del ... permita se debe tratar que el ... funcione con una mezcla lo más ... posible, con lo cual se conseguirá ... el motor se conserve limpio y ... además de la consiguiente economía ... nafta.

A los dueños de carretones areneros

Cítase a los dueños de carretones areneros, a una reunión que tendrá lugar el Domingo 14 del actual, a las 9.30 A. M., en la casa Carrión N.º 74 (Llano Subercaseaux), a fin de tratar sobre la carestía del pasto y otros asuntos de importancia en beneficio del gremio.

LA ASOCIACION DE PROVEEDORES DE MATERIALES PARA CONSTRUCCIONES

BROCKWAY AUTO CAMIONES

Constantemente

LLEGAN REMESAS DE

Auto Camiones BROCKWAY

De 1¼ a 6 TONELADAS

La Fábrica "BROCKWAY" envió el año pasado a su representante y técnico, señor Gossuer, para estudiar en las ciudades y caminos de Chile, los modelos apropiados para las diferentes necesidades del comercio, industria y agricultura; por lo tanto, podemos ofrecer a los interesados tipos adecuados para toda exigencia.

El hecho de ser nuestra firma la única especialista dedicada EXCLUSIVAMENTE a la importación de auto-camiones, es una garantía para todo comprador.

ROSENQVIST Y Cía. Ltda.

SANTIAGO —:-:— VALPARAISO —:-:— ANTOFAGASTA

HAY MAS AUTO-CAMIONES BROCKWAY EN CHILE QUE DE CUALQUIERA OTRA MARCA

Chile Telephone Company Limited

(COMPAÑIA INGLESA DE TELEFONOS SAN MARTIN N.o 50)

OFERTA AL PUBLICO CHILENO DE 12,480 ACCIONES DE 5 LIBRAS ESTERLINAS CADA UNA (parte de una emisión de 31,200 acciones similares) a la par, pagaderas:

	£	sh.	d.
AL SOLICITARLAS	—	10	—
AL ENTREGAR EL TITULO	4	10	—

Esta oferta se hace con el objeto de dar cumplimiento a la cláusula respectiva de la concesión otorgada a la Compañía por el Gobierno chileno en Mayo ppdo., la cual estipula que parte del capital de la Empresa debe ser ofrecido al público chileno, a fin de interesarlo en el desarrollo del servicio telefónico de la República. El valor de las acciones se depositará en el Banco de Chile, el que abrirá una cuenta especial para el efecto.

Se pueden obtener detalles y formularios de solicitud en las oficinas de la Empresa, San Martín N.o 50, Santiago.

El Registro de Suscriciones será abierto el 7 de Diciembre y cerrado el 21 de Diciembre.

D-15

AGUARDIENTE DE UVA

EL MAS PURO EN PLAZA, OFRECE EN VENTA LA VIÑA SANTA RITA

MORANDE 580 – TELEFONO N.º 1651

a $ 3.60 el litro DE 22°

POR GRANDES PARTIDAS, PRECIOS ESPECIALES

BORAXOL
EL REY de los jabones

RAULI

muy seco para puertas, 2x3 2x4, 2x6, 2x8, cepillado y pallillos 1x2, tiene listo para entregar

LA REPUBLICA

BARRACA Y FABRICA DE MADERAS

DOMEYKO 2354

D-12

RELOJES

OMEGA
LONGINES
ELECTION
VULCAIN
ZENITH
ELGIN
CYMA

Exhibimos en nuestras vitrinas el mejor surtido. PRECIOS A LA VISTA

OFERTAS de RECLAMO

Reloj pulsera señora, oro 18 k., últimos modelos desde ...$ 125
Reloj pulsera LECRAM, forma cuadrada, para hombre . . .$ 35
Reloj bolsillo WESTCLOX ...$ 15
Reloj de velador ANSONIA, forma rectangular, con despertador; apropiado para regalo, desde ....$ 20

TARJETA DE GARANTIA CON CADA RELOJ

RELOJERIA LONGINES
PORTAL FERNANDEZ CONCHA 932

CECILIO COLOSIA

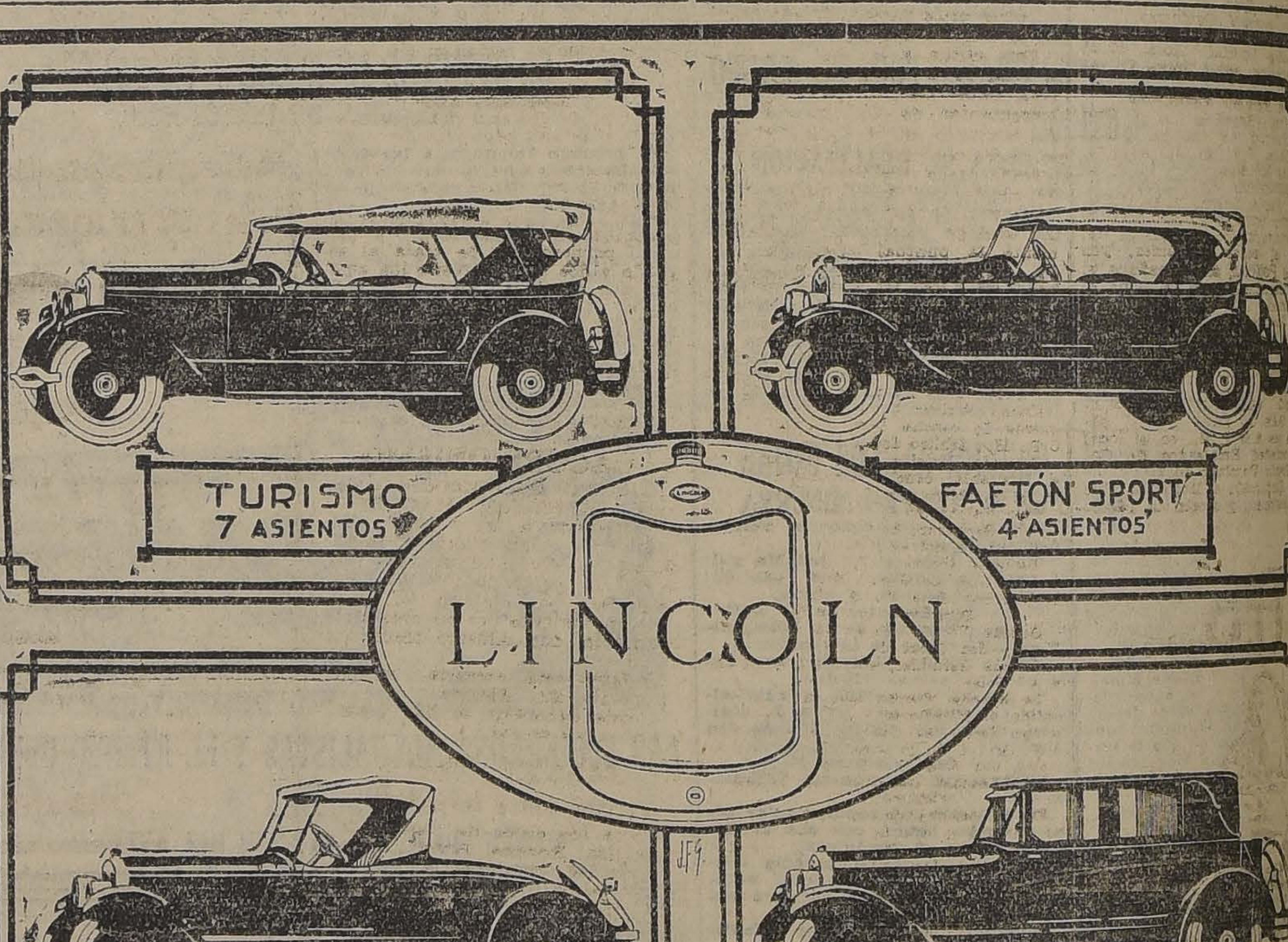

El Encanto de una cosa Bella y Perfecta

A toda persona de gusto refinado atrae un objeto que por su armonía de conjunto satisface la sensibilidad estética.

Pero esa armonía no puede ser solamente de superficie; es preciso que a la belleza de líneas, al acabado de la carrocería, se una un motor suave, silencioso y de gran flexibilidad.

En el LINCOLN se encuentran reunidas todas esas cualidades. Su línea excepcionalmente bella pero sobria; su carrocería de una terminación fuera de lo común; su suspensión perfecta por el empleo de resortes muy largos y de amortiguadores "Houdaille" a base de glicerina; su motor de ocho cilindros en "V" a 60 grados, de gran potencia, suave, silencioso y de una elasticidad que le permite acelerar desde cinco kilómetros hasta 100 y más en un instante, sin esfuerzo aparente, sin vibración, sin sacudidas.

Todo ello contribuye a que el LINCOLN se haya granjeado la admiración de aquellos que saben apreciar automóviles finos y produzca el encanto de una cosa bella y perfecta.

Precios: desde $ 55,000 hasta $ 95.000

Lincoln Motor Company

DIVISION DE FORD MOTOR COMPANY

FOOTBALL

LA LIGA NACIONAL CLAUSURA SU TEMPORADA

SUS ULTIMOS ACUERDOS Y FECHA EN QUE SE ELEGIRA EL NUEVO DIRECTORIO

El directorio tomó en su última sesión los siguientes acuerdos:

1.o Jugar los lances finales de la actual temporada el Domingo 21 entre los siguientes clubs:

Unión de Caldereros v. Raab Recoleta, definición por el trofeo de honor y Orompello I contra Yungay I, final de la serie B.

2.o Suspender por dos partidas oficiales al jugador Oscar Clavel, del Almirante Simpson y por un encuentro al jugador José Alvarado del Unión Camilo Henríquez.

3.o Fijar una asignación de 800 pesos anuales al pro-secretario.

4.o Dar lectura al balance de la temporada en la sesión del Lunes próximo, que será la última reunión del actual directorio.

5.o Celebrar la sesión de clausura de Consejo el Lunes 22 del presente. En esta asamblea se dará lectura a la Memoria y balance; se fijará la fecha a la repartición de los cremios y se designará a los miembros del directorio de la temporada de 1925.

6.o Asignar los puntos del match Camilo Henríquez v. Yungay, al primero; y

7.o Cancelar el 1.o de Enero el arriendo del primer semestre del próximo año de la cancha policial.

EN EL ESTADIO SANTA LAURA

EL LANCE FINAL POR LA COPA CHILE DEL PROXIMO DOMINGO ENTRE EL INTERNADO Y EL UNION DEPORTIVA ESPAÑOLA

La reunión deportiva del día, será sin duda, el encuentro que sostendrán los cuadros superiores de estas dos colectividades, las cuales, desde largos años vienen adjudicándose los diversos campeonatos.

En la presente temporada, como en tantas otras, llegan al término de la jornada, con iguales o mayores bríos, disputándose palmo a palmo los honores de la victoria.

Se recordará que, en el primer partido que sostuvieron el 1.o de Noviembre último, el que reglamentariamente fué anulado por no haberse logrado concluir en forma normal, obtuvieron un empate de cero goal por lado, resultado que manifiesta claramente la pujanza y equivalencia de fuerzas de ambos bandos.

Pues bien, en el match del Domingo, que será el decisivo para la Copa Chile (Uruguay) se presentarán con sus líneas compactas y ajustadas a un severo y metódico training, única forma de responder dignamente a las exigencias que demandará una brega de tal naturaleza.

Liga Nacional de Foot-Ball

PARTIDAS OFICIALES QUE SE JUGARAN EL SABADO POR LA SECCION COMERCIAL

Vivent v. Mac Kay, final, cancha Independencia N.o 2. Hora, 5.15 P. M.. Arbitro señor J Gómez; director, señor D. Gómez.

Forlivesi v. Sta. María, amistoso, cancha Independencia. Hora, 4 P. M. Arbitro señor D. Muñoz.

PARTIDAS OFICIALES QUE SE JUGARAN EL DOMINGO PROXIMO

Competencia 2.a Rueda

Salto 1.o v. Bulnes 1.o, Cancha Independencia. Hora, 5.15. Arbitro, señor P. Suit; director, señor O. Vilches.

Unión Argentina v. Mandujano. Cancha Independencia. Hora 4 P. M. Arbitro señor J. Gómez; director, señor O. Vilches.

Asociación de Foot-Ball de Santiago

Partidas oficiales que deberán jugarse el próximo Domingo:

COPA CHILE (Uruguay)

Internado 1.o v. Malleco Austral 1.o Cancha, Estadio Policial. Hora, 5 P. M. Arbitro, señor Armando Godoy.

COPA ULISES ALVAREZ

Liverpool 2.o v. Benjamín Dávila 2.o Cancha, Estadio Policial. Hora, 2 P. M. Arbitro, señor Alfredo Vargas.

COPA MIGUEL BLANCO (Chile)

Santiago 3.o v. Badminton 3.o Cancha Santiago. Hora, 10 A. M. Arbitro, señor Juvenal Galdames.

Wanderer 3.o v. Borgoño 3.o Cancha, Estadio Policial. Hora, 10.45 A. M. Arbitro, señor Jorge Olivares.

COPA PEDRO PACHECO

Unión Dep. Española 4.o v. Fundición Libertad 4.o Cancha, Santa Laura. Hora, 9.30 A. M. Arbitro, señor Julio Morales.

DIRECTORES DE TURNO

Cancha Santa Laura, en a mañana el señor Ruiz y en la tarde el señor Fortunatti; en la cancha del Santiago, el señor Galdámez; yen el Estadio Policial, en la mañana el señor Valderrama, y en la tarde el señor Marzan.

—Las Comisiones de Reclamos y Disciplina están citadas para esta tarde a las 7 P. M. en el local de la secretaría, a fin de resolver algunos asuntos urgentes.

CENTRO DEPORTIVO COMPAÑIA DE GAS. — Junta general para hoy a las 6.15 P. M., en el local de la Sociedad Empleados de Comercio, Santo Domingo 1036.

Tabla: Excursión a Maitenes, elección de tesorero y fiesta de Navidad.

Alto....
SERRANO

DECRETO-LEY:
En los Rejistros Electorales, solo podran inscribirse los ciudadanos que comprueben fumar:
CIGARRILLOS HABANITOS
60 centavos

Federación de Foot-Ball de Chile

El directorio se reunirá el Martes próximo, a las 7 P. M., en la secretaría.

En esta sesión, el actual secretario dará lectura al balance del período anterior para hacer entrega de la tesorería al señor Julio Molina Núñez.

La secretaría atiende diariamente a los aficionados en Huérfanos 1062, tercer piso, de 6 a 7.30 P. M.

La correspondencia debe ser dirigida a Casilla 3878.

Asociación de Foot-Ball de Santiago

Partidas que deberán jugarse el próximo Sábado 13, en competencia **Serie Comercial:** Ruiz Hnos. v. Cía. de Gas; hora 3 P. M.; árbitro A. Vargas.

Tracción Eléctrica 1.o v. Carlos Mina; hora 4.15 P. M.; árbitro el señor F. Viveros.

"El Diario Ilustrado" v. Molina Lackington; hara 5.30 P. M.; árbitro el señor E. Cadiz.

Director de turno el señor F. Fortunatti.

Todos estos lances se verificarán en el Estadio Policial.

Esta noche, a las 8.45 P. M., en el local de la Secretaría, Huérfanos 1062, tercer piso, se reunirán los representantes de los diversos clubs que compiten en la Serie Comercial de la Asociación Santiago, a fin de proceder a la designación del nuevo comité que habrá de dirigir el desarrollo de sus competencias. Se nos encarga recomendar encarecidamente la puntual asistencia.

Liga de Foot-Ball de Santiago

Encuentros oficiales para el próximo Domingo:

Campeonato Especial

Primera División: Germinar I v. Star Valparaíso I, cancha del Germinar; hora 5 P. M.; árbitro don Héctor Arroyo.

Carlos Walker I v. Unión de Peluqueros I; cancha Liga Santiago; hora 6 P. M.; árbitro don Juan Figueroa.

Segunda División: José M. Infante I v. Lusitania; cancha Germinar; hora 3 P. M.; árbitro don J. Gonzáles.

Star Valparaíso II v. Santa Elena II; cancha Germinar; hora 4 P. M.; árbitro don Luis Martínez.

Teniente Godoy v. Carlos Wilker I; cancha Liga Santiago; hora 5 P. M.; árbitro don Juan B. Muñoz.

Directores de Turno

Cancha Vicuña Mackenna: don Oscar Vera y don Oscar de la Barra.

Cancha Germinar, señores Luis Allaga y A. Solar.

La cancha Vicuña Mackenna ha sido cedida al Miraflores F. C, para el Domingo desde las dos P. M. hasta las 5 P. M., a fin de efectuar este club un match con otro de Puente Alto.

BENJAMIN DAVILA II v. LIVERPOOL II

En la cancha del Estadio Policial se llevará a efecto el próximo Domingo, a las 2 P. M., el partido oficial entre los equipos arriba nombrados.

A las 3.15 jugarán los primeros equipos por once medallas de plata dorada donadas por los directorios de ambas instituciones.

Arbitro de esta partida ha sido designado el señor S. Lillo.

Liga Metropolitana de Deportes

Partidas que se jugarán el próximo Domingo:

PRIMERA DIVISION COPA JACKSON

Magallanes v. Eleuterio Ramírez. Cancha Magallanes. Hora, 4.45 P. M. Arbitro, señor Francisco Viveros.

PRIMERA DIVISION COPA PRIETO CONCHA (Semi final)

Audax Italiano v. Barcelona. Cancha Barcelona. Hora, 4.45 P. M. Arbitro, señor Pedro J. Malbrán.

SEGUNDA DIVISION COPA ACOSTA (Final)

Unión Chilena II, ganador serie B. v. Unión I, ganador serie C. Cancha Magallanes. Hora, 3.15 P. M. Arbitro, señor Roberto Zapata.

DIRECTORES DE TURNO

Cancha Magallanes: señores Carlos Aguirre y Severo Rojas.

Cancha Barcelona: señores Carlos Cariola y Alfonso Silva.

Liga de Foot-Ball de Santiago

Encuentros para el próximo Domingo:

CAMPEONATO FINAL

Primera División

Germinar I v. Star Valparaíso I. Cancha, Germinar. Hora, 5 P. M. Arbitro don Héctor Arroyo.

Carlos Walker I v. Unión de Peluqueros I. Cancha Liga Santiago. Hora 6 P. M. Arbitro don Juan Figueroa.

Segunda División

José M. Infante I v. Lusitania I. Cancha, Germinar. Hora, 4 P. M. Arbitro, don Luis Martínez.

Teniente Godoy v. Carlos Walker II. Cancha, Liga Santiago. Hora, 5 P. M. Arbitro, don Juan B. Muñoz.

DIRECTORES DE TURNO

Cancha Liga Santiago: don Oscar Vergara y don Oscar de La Barra.

Cancha Germinar: don Luis Allaga, don A. Solar y don Juan Allaga.

GOLD CROSS F. C. — Directorio para hoy, a las 7 P. M., en "El Diario Ilustrado".

NATACION

UNION DEPORTIVA ESPAÑOLA.—Con el fin de fundar la sección náutica de la "Unión Deportiva Española", se cita para hoy, a las 9.30 P. M., en el Centro Español, Bandera 542, a todos los españoles e hijos de españoles, sean o no socios de la "Unión Deportiva Española", que simpaticen con dicho deporte.

MUNDIAL CLUB.—Junta general, para hoy, a las 9.30 P. M., en calle Fernando N.o 1135.

ATLETISMO

El Santiago Atlético organiza un paseo a Apoquindo

El Domingo próximo esta colectividad llevará a efecto una excursión a Apoquindo, con el objeto de celebrar su 15.o aniversario.

Las adhesiones se reciben hasta el Sábado a las 12 M. en Chacabuco N.o 59. Su valor es de $ 10 para los hombres y $ 5 para las señoritas. La fiesta consistirá en un almuerzo campestre, al que se invitará a los miembros del directorio, socios honorarios, cooperadores y dirigentes de la Asociación Atlética de Santiago, redactores deportivos, y algunos socios de instituciones congéneres.

La partida será desde la Plaza de Armas, el Domingo próximo a las 9 y media A. M.

CLUB DEPORTIVO AMERICA — Las inscripciones para el torneo interno que se efectuará el próximo Domingo en la Quinta Normal, se recibirán hasta las 7 P. M. de hoy en Agustinas 1052.

El jurado para este torneo ha quedado compuesto en la siguiente forma: árbitro general, señor Pedro Suitt; juez de partida, señor Héctor González; jueces de llegada, señores: Guillermo Toro y Luis Briones. Cronometrador señor Salvador Yáñez.

Controladores, señores: Carlos Villena, Segundo Toro, Patricio Venegas y Pedro Aranda.

Las pruebas a disputarse son 400, 1,500, 5,000 y 10,000 metros, para esta última prueba se dará un handicap de 2 minutos.

LAWN - TENNIS

EL CAMPEONATO ESCOLAR. — Los encuentros en las canchas del Club Santiago. — Anteayer fué imposible desarrollar los lances que la Asociación Escolar había anunciado pues numerosos competidores debían actuar en sus exámenes finales, y en estas circunstancias se procedió a anotar el W. O. a aquellos concursantes que insistían por segunda vez.

Estimamos que será materialmente imposible dar fin al torneo esta semana, y en estas condiciones el torneo se proseguirá desarrollando hoy, para seguir el Lunes en la tarde para darle término el Martes sin falta.

El calendario de hoy consulta los siguientes encuentros:

A las 4 P. M.—J. Ossandón, P. Ossandón v. Despouy-Page (semi-final del doble); Barriga-Lyon, v. Ossandón-Harnecker (Semi-final del dobles).

A las 5 P. M. — Vial-Cortínez, L. Bichare-Fierro, J. Allaga-C. Page; M. Ossandón-Barriga. Harnecker-Despouy.

Se advierte a aquellos concursantes que están inscritos en singles y dobles, que deben participar en dos encuentros hoy día pues así lo requiere la necesidad de dar término a la brevedad posible al campeonato escolar.

La final del dobles se jugará el Martes a las 4 1|2 P. M. y la contienda decisiva del singles, el mismo día a las 5 P. M.

El calendario del Lunes estará nutrido de encuentros semi-finales en el torneo de singles.

CICLISMO

Asociación Ciclista de Santiago

EN EL VELODROMO DE SANTA LAURA

En el Velódromo de Santa Laura se verificará el Domingo una reunión en honor de las delegaciones argentinas y uruguayas de box. Damos a continuación el reglamento y la nómina de inscritos en los 50 kms. por equipo.

REGLAMENTO

Equipo de dos corredores para segunda y tercera categoría. Los equipos formados por corredores de tercera categoría tendrán un handicap de dos puntos y los de segunda y tercera un punto.

Habrá dos llegadas parciales, disputándose dos medallas oro y plata al primero, dos de plata al segundo y dos íd. al tercero, los equipos que consignan sacar vuelta de ventaja se anotarán dos puntos por cada vuelta, quedando con esto una igualdad de condiciones en las llegadas parciales, que se computarán tres puntos al primero, dos al segundo y uno al tercero, se descontará una vuelta por accidente y serán ganadores los que tengan mayor número de puntos.

EXCURSIONISMO

CUERPO DE EXCURSIONISTAS "ALBERTO MACKENNA S."—Mañana, a las 7.30 P. M., habrá una importante reunión general de voluntarios, para tratar de la excursión que se llevará a cabo el Domingo al fundo Ingenio, invitado por su presidente honorario, don Alberto Mackenna S.

Dirigirá esta correría el comandante, Sr. Alegría.

A esta excursión se han inscrito todos los socios.

BASKET - BALL

Torneo entre infantiles

Entre los clubs de basket ball Infantiles, Roxane, Brasil, Nelson y Rayo, en competencia por el trofeo Nelson.

Se iniciará la competencia el próximo Domingo, a las 9 A. M. en la cancha del Jardín Infantil de Avenida Delicias y Brasil, entre los equipos Roxane y Brasil.

Como preliminar actuarán los segundos equipos del Brasil y Rayo.

CITACIONES

ELEUTERIO RAMIREZ F. C. — Junta general para hoy, a las 8 P. M. en Maestranza N.o 226.

Santiago F. C.—Directorio para hoy, a las 9 P. M., en el local de la secretaría, Recoleta 447.

Jorge V F. C.—Junta general para hoy, a las 8 1|2 P. M., en Nataniel 1029.

Teniente Godoy Juvenil e Infantil F. C.—Junta General para hoy, a las 8.30 P. M., en Crédito 421.

Garage Ford F. C.—Junta general para hoy, a las 6 P. M., en Erasmo Escala 2280.

Deportivo Lincoyán F. C.—Junta general para hoy, a las 8 P. M., en Chacabuco 27.

Chile Atlético F. C.—Junta general para hoy, a las 8 1|2 P. M., en Coquimbo 729.

Pablo Imbert F. C.—Junta general para hoy, a las 7 P. M., en "El Diario Ilustrado".

Victoria de Chile F. C.—Junta general para hoy, a las 8.30 P. M., en Salvador, Pasaje Mujica N.o 3.

Unión de Caldereros F. C.—Junta general para hoy, a las 6 P. M., en San Alfonso N.o 7.

Chilenito Infantil F. C.—Junta general para hoy, a las 8 P. M., en Carrión N.o 1892.

JUGO DE UVA
MARAMBIO
PEDIDOS: TELEFONO N.o 2321

PASTILLAS DIGESTIVAS
ALCALINAS L. THIERRY
La fórmula de estas pastillas hace de ellas un remedio de una eficacia perfecta.
Cura rápidamente:
Dispepsia flatulenta.
Fermentaciones estomacales
Digestiones dolorosas, etc.
Anti-ácidas y saturantes, tomadas al momento de la crisis, alivian inmediatamente los dolores estomacales.
LABORATORIOS LANGLAIS-THIERRY
26, Rue du Pont Louis-Philippe 26.— PARIS.

CLUB HIPICO

LAS CARRERAS DEL DOMINGO

Sólo discreto es el programa para la reunión próxima a pesar de que cuenta con dos clásicos, los que aparecen escasos de inscripciones.

El primero de ellos es el premio Gran Carrera de Vallas, en el que aparecen sólo tres competidores, los que llevan chance muy equiparada, siempre que Infiesto esté en buenas condiciones, ya que su última presentación fué desastrosa.

El otro de los clásicos es el Velocidad, prueba de corto aliento, en la que Puff, a no dudarlo será el favorito ya que es la carta más recomendable.

—

La reunión se inicia con una carrera para tres años perdedores, cuyos más probables ganadores son Marly, Rey de Espadas y Cartilla.

—

En la prueba de remate que viene a continuación, las condiciones de la carrera hacen aparecer a todos los competidores a pesos subidísimos. Hecatombe y Sin Duda, son los que más fe inspiran.

—

El tercer lugar lo ocupa en el programa un handicap sobre 1,100 metros para tres años ganadores, e nel que es imposible adelantar alguna opinión todavía.

—

Matango, Tacabaya y Zomol, nos parecen ser los inscritos de la 4.a carrera, handicap sobre 1,400 metros, que atraigan mayor número de partidarios.

—

Muy interesante se presenta el handicap sobre 2,000 metros de la 7.a carrera, prueba que se presenta muy abierta y en la que puede salir ganando cualquiera de los anotados.

—

La prueba final es apropiadísima para el desquite ya que no se puede prescindir de ninguno de los anotados. Las cartas que más nos gustan son Predilecta, Telinga, Bilanz e Irlandés.

PROBABLES MONTAS Y COMPETIDORES PARA LAS CARRERAS DEL PROXIMO DOMINGO EN EL CLUB HIPICO

1.a CARRERA.— 1,500 METROS

Ganadero, 59, H. Pérez.
Obsequio, 59, no corre.
Fronteriza, 57, J. Vergara.
Garete, 56, A. Gutiérrez.
Honiton, 56, no corre.
Marly, 56, A. Molina.
Pif, 56, M. Gamboa.
R. de Espadas, 56, E. Rebolledo.
Alpujarra, 54, H. Ramírez.
Cartilla, 54, no corre.
Ediths, 54, V. Jara.
Palisandra, 54, N. N.

2.a CARRERA.— 1,600 METROS

Turista, 64, R. Ubilla.
Sin Duda, 62, R. Olguín.
Grampián, 61, A. Molina.
Kansas, 61, N. N.
Pitillo, 61, F. Quiroz.
Iveline, 58, W. Fuentes.
Hecatombe, 53, S. Villanueva.

3.a CARRERA.— 1,100 METROS

Humorada, 65, J. Vergara.
Landrú, 54, N. N.
Otumba, 54, A. Molina.
Gomalaca, 53, H. Ramírez.
Monza, 51, Alf. Silva.
Harding, 50, no corre.
Petite Chose, 47, P. Olguín.
Zapatilla, 47, no corre.
Eliane, 44, A. Sánchez.
Latria, 44, J. Osorio.
Dado, 42, C. Guerra.
El Buin, 42, C. Santelices.
Huerfanita, 41, J. Pinto.

4.a CARRERA.— 4,200 METROS

Pillullo, 77, S. Jara.
Piave, 75, C. Quezada.
Infiesto, 70, S. Rojas.

5.a CARRERA.— 1,400 METROS

Matango, 58, C. Pombet.
Tacabaya, 51, H. Ramírez.
Zomol, 49, C. Guerra.
Gondolero, no corre.
Já Já, 47, L. González.
Modorra, 45, P. Olguín.
Sixpence, 45, O. Marín.
Harding, 44, J. Guajardo.
Grenoble, 43, R. Olave.
Indino, 43, N. N.
Juglar, 42, N. N.
Zapatallia, 41.

6.a CARRERA.—1,100 METROS

Puff, 57, J. Vergara.
Blandina, 55, E. Carrillo.
Tristán, 54, E. Rebolledo.
Canción, 53, A. Gutiérrez.
Ku Ku, 53, H. Ramírez.
Monza, 47, J. Guajardo.

7.a CARRERA.—2,000 METROS

Boggle, 56, N. N.
Lacierva, 56, Alf. Silva.
G. Bonetón, 55, A. Molina.
Matango, 54, N. N.
Panfarrona, 51, L. Guzmán.
Matorral, 45, J. Pinto.
Sin Duda, 44, P. Olguín.
Grampián, 42, C. Guerra.
Gorgorito, 42, P. Silva.
Ispaham, 40, L. Gonzáles
Kansas, 40, O. Marín.

8.a CARRERA.— 1,400 METROS

Predilecta, 58, J. Vergara.
Telinga, 53, H. Ramírez.
B. White, 52, A. Sánchez.
Bilanz, 49, P. Silva.
Irlandés, 49, A. Gutiérrez.
Lea, 48, Alf. Silva.
Turista, 47, C. Santelices.
Matorral, 45, J. Pinto.
Alnero, 43, C. Guerra.

JABON ROSS
Certificado Puro
suave, limpio, sano y bello

NOTICIAS DIVERSAS

"LA HUASCA"

Debido al atraso con que se recibieron en ambos hipódromos las inscripciones para las carreras del próximo Domingo, "La Huasca" ha tenido que atrasar su salida, la que hará hoy Viernes en la tarde.

BORAXOL
EL MEJOR JABON

LA SUPERIORIDAD DE LAS
VACUNAS
ANTICARBUNCLOSAS
— DEL —
INSTITUTO BIOLOGICO
— DE LA —
SOCIEDAD NACIONAL DE AGRICULTURA
ES RECONOCIDA POR TODOS LOS QUE LA HAN EMPLEADO.
ALGUNAS OPINIONES:
Don Pedro Blanquier.— San Fernando.— Me parece un juicio favorable y no tengo observaciones que hacer.
Don Miguel Campino.— Paine. — Como se lo he manifestado en otras ocasiones, me es grato confirmarle en la presente, que los resultados que obtuve con la esporo-vacuna, no pudo ser más satisfactorio.— Eduardo G. Huidobro.
ORDENES E INFORMES
SAN FRANCISCO 2291. — TELEFONO 58 SAN MIGUEL.

Arrendamos
$ 350 C|U. Cuatro regias casas en calle Carmen a seis cuadras de la Alameda, carros a la puerta, recién terminadas. Constan de gran hall, siete piezas habitación, fuera de servicios.
$ 480, casa esquina, altos, 9 piezas. galería vidrio, servicios, etc.
$ 450, casa esquina, bajos, 8 piezas gran hall, servicios. Tiene muchas comodidades.
$ 200, almacén esquina con subterráneo, recién terminado, calle Carmen y Copiapó.
— TRATAR —
ALFREDO L. RATINOFF & Cía.
AGUSTINAS 832

HIPODROMO CHILE

LAS CARRERAS DEL PROXIMO DOMINGO

Del acostumbrado interés se presenta el programa del Domingo en el Hipódromo Chile.

—La prueba inaugural es sobre 1,200 metros y está destinada para 4 años y más no ganadores. Las mejores opciones las tienen Mag, Curioso, Amorosa y Fabal.

—Entre Matorral, Junín y Long-Long debe buscarse el ganador de la 2.a carrera sobre 1,500 metros.

—De muy difícil pronóstico es el premio Mapocho sobre 1,200 metros para tres años no ganadores. Por las carreras corridas creemos que Calli-hue, Trifulca, Tritón, Bretona II y Ravachol son las mejores cartas.

—Desde Petite Chose, que carga el peso más alto, hasta Coquetón, Pariachinita y Sáfira, que llevan los pesos más bajos, todos pueden ganar en el handicap sobre 900 metros.

—Ocupa el 5.o lugar en el programa el premio Melipilla sobre 1,500 metros, donde deben contar con las más altas cotizaciones los siguientes animales: Valvén, Banderolo, Saddie y Güira.

—Una verdadera lotería es la 6.a carrera sobre 900 metros, en que Yelcho Palena, Facuo, Viñ, Dody y Corita bien se merecen a los pesos que les han correspondido.

—La mañana hípica se clausura con una carrera sobre 1,500 metros, en que estimamos que el ganador no debe salir de Monday, Indino, Guernsey y Peyuco.

CORREAS
de suela, lona cosida, pelo de camello balata
Ofrece a los precios más convenientes
FUNDICION LIBERTAD
Libertad 53 y 58

PROBABLES MONTAS Y COMPETIDORES PARA LAS CARRERAS DEL PROXIMO DOMINGO EN EL HIPODROMO CHILE

1.a CARRERA — 1,200 METROS

Tendal, 60, F. Quiroz
Eclipse, 58, L. A. Jérez
Kingston, 57, H. Contreras
Yacaré, 55, L. Torrealba
Mollie King, 50, C. Santander
Parolera, 46, M. Zúñiga
Mag. 45, L. Gonzáles
Kosmos, 45, C. Santelices
Fabal, 43, J. Osorio
Jason, 40, J. Pinto
Amorosa, 40, A. Sánchez

2.a CARRERA — 1,500 METROS

Billy White, 60, R. Hernández
Torquemada, 48, A. Sánchez
Matorral, 54, Alf. Silva
Long Long, 52, M. Aranda
Madagascar, 45, C. Santelices
Junín, 42, C. Guerra
Toinette, 40, R. Sepúlveda

3.a CARRERA — 1,200 METROS

Ouidia, 58, R. Ubilla
Kin, 53, P. Rebolledo
Meyerling, 57, S. Rojas
Ravachol, 57, C. Pombet
Bretona, 57, N. Ramírez
La Montespan, 56, M. Gamboa
Sin Pensar, 56, S. Villanueva
Zumacal, 56, V. Fernández
Kasaba, 55, Alf. Silva
Brothers, 55, M. Cancino
Tiburoncito, 55, A. Sánchez
Dagmar, 52, P. Silva
Trifulca, 52, M. Aranda
Zizañero, 52, N. N.
Tritón, 50, R. Henríquez
Calli-hue, 50, J. Pinto
Idria, 50, R. Sepúlveda

4.a CARRERA — 900 METROS

Petite Chose, 57, J. Vergara
Clac, 56, Alf. Silva
Lon, 55, S. Villanueva
Piero, 55, G. Lira
César Borgia, 54, R. Hernández
Mérida, 53, A. Sánchez
Madamo, 51, V. Fernández
Colorado Maduro, 50, C. Santelices
Bat, 48, P. Silva
Compadrito, 48, L. A. Zúñiga
Latria 46, V. Marinay
Coquetón, 46, J. Pinto
Pariachinita, 42, J. Guajardo
Sáfira, 40, J. Osorio

5.a CARRERA — 1,500 METROS

Kolima, 58, P. Rebolledo
Lantenac, 57, N. Ramírez
Farnesio, 56, R. Ubilla
Petirrojo, 55, L. Guzmán
Georgette, 55, Alf. Silva
Valvén, 54, N. N.
Banderolo, 53, P. Olguín
Tendal, 52, F. Quiroz
Saddie, 50, C. Santander
Marianita, 49, C. Santelices
Güira, 48, J. Pinto
Florito, 43, R. Sepúlveda

6.a CARRERA — 900 METROS

Yelcho Palena, 59, R. Ubilla
Pelendón, 57, C. Santander
Pacuo, 56, J. Vergara
Viñ, 55, S. Villanueva
Glacé, 52, R. Hernández
Doddy, 57, C. Guerra
Ancoa, 45, V. Marinay
Apático, 44, C. Santelices
Corita, 43, J. Osorio
Ilusa, 40, J. Pinto

7.a CARRERA — 1,500 METROS

Masaniello, 56, N. Ramírez
Tangola, 56, S. Villanueva
Marconigrama, 55, M. J. Silva
Monday, 55, C. Guerra
Hyrcanie, 54, Alf. Silva
Indino, 53, P. Rebolledo
Guernsey, 52, A. Sánchez
Peyuco, 51, C. Santander
Wintergreen, 49, L. A. Zúñiga
Clac, 45, N. N.
Buena Seña, 45, J. Guajardo
Tarnopol, 42, J. Pinto
Anitra, 40, J. Osorio

LOS TRABAJOS EFECTUADOS EN LA MAÑANA DE AYER EN EL CLUB HIPICO

(PISTA DE ARENA)

Puff

montado por J. Vergara, movió 600 metros a voluntad en 41; después de un descanso repitió igual distancia, esta vez acompañado por Gomalaca, en 38 2|5, llegando iguales.

Jaramago

montado por Alf. Silva, trabajó una vuelta, sin gran apuro, en 2.17.

Tristán

montado por F. Quiroz, y **Pitillo** por un aprendiz, atropellaron 600 metros en 38; ganó **Tristán** por dos cuerpos. Después de un descanso, repitieron la misma distancia en 39; ganó nuevamente **Tristán** por 4 cuerpos, en 39.

Humorada

montada por L. Gonzáles, movió 500 metros en 31 2|5; después de un descanso repitió la misma distancia en 31.

Alpujarra

conducida por H. Ramírez, y **Budon** por un aprendiz, atropellaron 800 metros en 53; llegaron iguales. Después de un descanso repitió **Alpujarra** 700 metros, acompañada por **Weyler**, en 46 3|5, llegaron iguales.

Juglar

montado por un aprendiz, pasó 1,400 metros en 1.36 2|5.

Grampian

montado por C. Guerra, pasó una vuelta en 2.15 3|5.

Rey de Espada

montado por un aprendiz, movió 600 metros en 38; después de un descanso repitió 800 metros en 51 2|5.

Sixpence

montado por un aprendiz, largó 1,300 metros en 1.22.

Briocle

manejada por A. Gutiérrez, trabajó fuerte una vuelta en 2.13 2|5.

Atorrante

montado por un aprendiz, pasó una vuelta en 2.25 4|5.

Irlandés

montado por O. Marín, largó a voluntad 1,400 metros en 1.36 2|5.

Castilla

montada por un aprendiz, pasó una vuelta en 2.19.

Gondolero

montado por L. González, atropelló 700 metros en 44 4|5.

Panfarrona

montada por L. Guzmán, movió 600 metros en 38 4|5.

Petirrojo

montado por S. Villanueva, largó 1,400 metros en 1.38.

Harding

montado por J. Gajardo, movió 400 metros en 25 2|5; después de un descanso repitió 800 metros en 52.

SE COMPRA

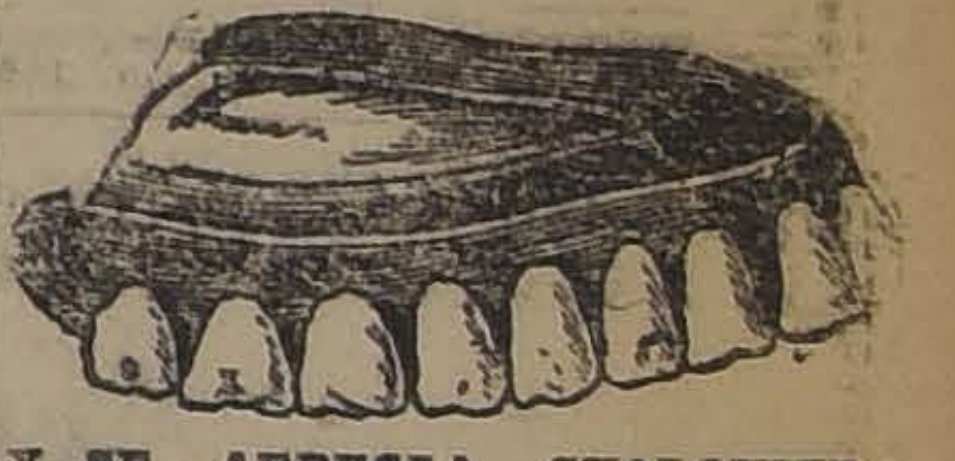

Y SE ARREGLA CUALQUIERA DENTADURA POSTIZA
Usada o quebrada: compostura en el mismo día. Cómpranse también dentaduras, viejas o quebradas, pagando hasta $ 10 por diente, y cualquier calidad de oro.
Pago el mejor precio.
TALLER: ROSAS 1189

CLUB DE LA UNION
NUEVOS SOCIOS
Desde esta fecha y sólo hasta el 31 del presente, queda abierta en la Secretaría del Club la inscripción para adquirir derechos de socios de la nueva emisión que quedan disponibles.
EL DIRECTORIO.
Santiago, Diciembre 3 de 1924.

EL ALMACEN IQUIQUE
ESTADO N.º 87
Ha sido adquirido por los ALMACENES COOPERATIVOS DE LAS CAJAS DE AHORRO, y cerrará HOY Viernes 12, Sábado 13, Lunes 15 y Martes 16 del presente, con motivo del Balance.
Oficinas Centrales de los Almacenes Cooperativos de las Cajas de Ahorro
TEATINOS 254. — OFICINA 41. — CUARTO PISO.

PERMUTO
Sitio de 3,000 m2., en Avenida de la Marina en Viña del Mar, cerrado y con reja a la calle, por sitio plantado con árboles de sombra y frutales, en Macul o Ñuñoa. Dirección:
M. S.
Casilla 86.— Correo Central

$ 175.00
Ternos en fina clase, ofrece:
"BARRERA SASTRERIA"
826.— AGUSTINAS.— 826

ALAMO
MUY SECO DE 1|2", 3|4" y 1"
Vigas y Viguetas
Alamo mach. 1|2x4 1|2. Pilastras, Guardapolvos y Cornizas.
BARRACA Y FABRICA
LA REPUBLICA
DOMEYKO 2354 — TELEFONO 183. PARQUE

Cambio

BANCARIO	$ 41.60
COMERCIAL	41.40

EQUIVALENCIAS DEL CAMBIO BANCARIO

1 DOLAR, vale	$ 8.95.87
1 FRANCO	0.47.42
1 PESETA	1.25.54
1 LIRA	0.38.38
1 NACIONAL ARG.	3.49.—

PREMIO DEL ORO
220.50
UN PESO PAPEL VALE
5 25|32

VALOR DE LA £ EN DOLARES
[illegible] Americano .. 469 1|2

LA DEBILIDAD SEXUAL
La Impotencia, la Neurastenia, se curan con
BISMOLAN
TONICO PODEROSO
SE VENDE EN TODAS LAS BOTICAS

BOLSA DE COMERCIO

MOVIMIENTO

La actividad de la plaza, que durante la 1.a hora fué de lo más limitada, se intensificó en la 2.a rueda, desarrollándose ésta bajo un ambiente animado y revistiendo gran interés el número de adjudicaciones anotadas.

Se transaron gruesos lotes de acciones de títulos de subido y bajo precio, predominando las ventas en Patiño, Minera, Banco de Chile, Bonos, Letras de Minera e Industrial, Santo Cristo, Elqui, Cambio, etc.

SUBIERON

Caja 8-1 de 95 3|4 a 96 1|4, Banco de Chile de 207 a 208 1|2, Araca de 29[illegible] a 294, Carolina de 23 1|2 a 25 1|2, Chañarcillo de 0.60 a 2, Colquiri de 10 1|2 a 11, Disputada de 31 1|2 a 32, Huanuni de 83 1|2 a 84 1|4, Kelluani de 14 a 15, Monte Blanco de 39 a 40, Elqui de 8 1|2 a 9 3|4, Oruro de 29 1|2 a 30, Presidenta de 5 1|2 a 5 3|4, Patiño de 300 a 306, Santo Cristo de 7 1|2 a 7 5|8, Antofagasta de 76 1|2 a 78, Lastenia de 62 1|2 a 65, Rafaelitas de 1 1|2 a 1 3|4, Malvoa de 10 1|4 a 11.

BAJARON

Caja 6-1 de 84 a 82, Gente Grande de 88 a 82 1|2, Chacaltaya de 35 a 33 3|4, Dichas de 31 a 30, Fortuna de 11 7|8 a 11, Kalla-Uyu de 52 a 50 1|2, [illegible] de 191 a 190, Salvador de 26 1|4 a 25, Santa Rita de 3 3|4 a 3 1|2, Tocopilla de 86 a 84 1|2, Vacas de 4 3|8 a 4, Chilena de 34 a 33 3|4, Viña de 28 1|2 a 28 1|4.

OPERACIONES DE AYER

PRIMERA RUEDA

71000 Caja, 8 1|2, 86.
10000 Caja, paso Lunes, 8 1|2, 86.
33000 Caja, 8-1, 96 1|2.
38 Gas, 56 1|2.
800 Gte. Grande, Dic. 25, 87.
150 Caylloma, 7.
500 Caylloma, Dic. 25, 7 1|8.
200 Cristo, 7 1|4.
2000 Cristo, En. 8, 7 1|2.
200 Cristo, 7 3|8.
700 Vacas, 4.
500 Elqui, En. 8, 8 1|2
800 Kelluani, 15.
6000 £, Dic. 30, 41.
2000 £, Dic. 16, 41.

SEGUNDA RUEDA

41000 Caja 8 1|2, 86.
3000 Caja 8-1, 96 1|4.
453 Banco de Chile, 208.
200 Banco de Chile, 208 1|2.
600 Patiño, Enero 8, 305.
100 Patiño, Dic. 25, 304.
100 Patiño, Dic. 25, 302.
100 Electricidad, 72.
800 Minera, Dic. 25, 32 1|2.
500 Minera, Enero 8, 33.
200 Minera, 32 1|2.
1000 Santo Cristo, Enero 8, 7 3|4.
1 Electricidad, 70.
100 Electricidad, 73.
200 Dichas, 29 3|4.
500 Santo Cristo, Enero 8, 7 5|8.
1000 Elqui, Enero 8, 8 3|4.
100 Gente Grande, 86.
200 Tocopilla, Dic. 25, 84 1|2
1100 Elqui, Enero 8, 9.
350 Elqui, Dic. 25, 9.
150 Monte Blanco, 40.
200 Salvador, Enero 8, 25.
156 Caylloma, 7.
3000 Caylloma, Dic. 25, 7.
1000 £, Dic. 16, 41.20.
1000 £, Dic. 30, 41.30.

BOSQUES VIRGENES DE RAULI

Necesito uno o más socios que puedan aportar cien mil pesos efectivos para la explotación de uno de los más valiosos bosques vírgenes de raulí en la frontera, en buena situación, y con una existencia de alrededor de diez millones de pesos en raulí. El capital estará garantido con los terrenos. Se puede demostrar que habría utilidades superiores al 40 por ciento desde el primer año.

POR MAS DATOS
ENRIQUE LIHN
1273 — HUERFANOS — 1273

GUIA OFICIAL DE CORREDORES DE LA BOLSA DE COMERCIO

Compra - Venta de Acciones, Oro, Bonos; Préstamos Hipotecarios.

BALBONTIN Y HELFMAN
Edificio Ariztía, 4.o piso

BARROS GONZALO
Bandera N.o 149

BEZANILLA VICTOR
Huérfanos N.o 1169

BORDALI y Cía.
Moneda N.o 1115.

BORIES Y RAUL
Calle La Bolsa N.o 52.

DIAZ Y LLONA
Huérfanos N.o 1165

CASTELU FAUSTINO
Calle New York N.o 68.

JARAS D. V., ISMAEL
Calle Club de La Unión No 106

MONTT FRANCISCO
Bolsa de Comercio, Oficina N.o 23

RIO, FERNANDO DEL
Calle Club de La Unión N.o 1035

SUBERCASEAUX FRANCISCO
Bandera N.o 73

SUTIL PRIETO DIEGO
Bandera N.o 69

URETA RAIMUNDO
Bandera N.o 185

VALDES RICARDO
Calle La Bolsa, N.o 84

VILLAMIL FLORENCIO
Calle La Bolsa N.o 82. Tel. 2664

WILSON E HIJO PEDRO
Calle Club de La Unión N.o 107.

ZUÑIGA D., ARMANDO
Bandera N.o 60

H. J. TANNER y Cía.
Santiago: Calle La Bolsa 71. Casilla 2394
Valparaíso: Edificio Banco Anglo Sur Americano. Casilla 825.

Precios de comprador o vendedor al terminar las ruedas

TITULO	COMPRADOR Cantidad	COMPRADOR Precio	VENDEDOR Cantidad	VENDEDOR Precio
BONOS				
Caja 8-1	25000	96¼	....	....
Caja, 8 1|2	....	....	10000	86
Caja, 7-1	....	....	2000	84½
Caja, 6-1	....	....	20000	82
Hip. 8-1	3000	86	1000	86
Garantizador, 8	....	....	4000	82½
BANCOS				
Chile	100	208	10	208½
Italiano	100	88	....	....
Nacional	100	91½	....	....
MINERAS				
Araca, Dic. 25	100	285	....	....
Carolina, Dic. 25	....	....	100	23
Colquiri, Dic. 25	200	10½	....	....
Caylloma, Dic. 25	2300	7	....	....
Chacaltaya, Dic. 25	100	34	500	34¼
Chañarcillo, En. 8	500	2	....	....
Dichas, En. 8	100	30	....	....
Dichas, Dic. 25	....	....	100	30
Disputada, En. 8	200	32	....	....
Fortuna, Dic. 25	....	....	100	11
Gatico, En. 8	500	6¾	200	7
Huanuni, En. 8	100	83½	....	....
Kala-Uyu, En. 8	....	....	100	52
Kelluani, Dic. 25	200	15	....	....
Lebu	....	....	200	6½
Patiño, En. 8	100	304	200	306
Minera, En. 8	1000	33	....	....
Minera, Dic. 25	....	....	500	33
Monte Blanco, Dic. 25	....	....	100	43
Elqui, Dic. 25	500	9	....	....
Oruro	....	....	100	30½
Sto. Cristo, En. 8	2000	7½	1000	7⅝
Salvador	200	24¾	....	....
Salvador, En. 8	....	....	1000	25
Tocopilla, En. 8	500	85	....	....
Tocopilla, Dic. 25	....	....	200	84¾
Vacas, Dic. 25	....	....	400	4½
Presidenta	100	5	400	5½
SALITRERAS				
Antofagasta, En. 8	200	78	....	....
Antofagasta, Dic. 25	....	....	200	78½
Lastenia, En. 8	100	64½	....	....
Loa	....	....	50	70
Galicia	50	32	....	....
GANADERAS				
Gente Grande	400	86½	12	85
Fuegos	....	....	100	210
PETROLIFERAS				
Rafaelitas	....	....	700	1¾
INDUSTRIALES				
Laboratorio Chile	100	80	....	....
Cemento Melón	100	86	....	....
Gas de Santiago	5	56½	10	56½
Eléctrica Pref.	150	37	....	....
Eléctrica Ord.	100	10½	....	....
Electricidad Ind.	200	72	100	73
Tattersall	100	95	....	....
Tabacos	100	85	....	....
Club Hípico	1	9300	....	....
CIERRE A LAS 5 P. M.				
Cambio	....	41.20	....	41.40
Oro	....	220.00	....	220.50
Libras por oro	....	12.90	....	13.00
Carolina, trans., En. 8	....	25½	....	....
Elqui, trans.	....	9¾	....	....
Salvador, trans., Dic. 25	....	25	....	....
Chacaltaya, trans., Dic. 25	....	33¾	....	....
Fuegos, trans.	....	209	....	....
Tocopilla, trans., Dic. 25	....	84½	....	....
Huanuni, En. 8	....	84¼	....	....
Gente Grande, Dic. 25	....	87	....	....
Araca, En. 8	....	294	....	....
Patiño, En. 8	....	306	....	....
Kala-Uyu., En. 8	....	50½	....	....
Colquiri, En. 8	....	11	....	....
Kelluani	....	15	....	....
Presidenta, Dic. 25	....	5⅝	....	....
Dichas	....	....	....	80

OPERACIONES EN VALPARAISO

PRIMERA RUEDA

200 Salvador, Dic. 25, 26.
200 Mineras, Dic. 25, 33.
100 Salvador, 25 1|2.
200 Rafaelitas, 1 7|8.
500 Chilenas, Dic. 25, 33 3|4
500 Ritas, Dic. 25, 3 3|4.
500 Caylloma, Dic. 25, 7.
1000 Rita, Dic. 25, 3 1|2.
100 Malvoa, Dic. 25, 11.
300 Kelluani, 14 3|4.
1000 £ Dic. 30, 41.20.

ORO
Vendedor 220.00, y comprador 219.50.
CAMBIO
Vendedor 41.20, y comprador 41.00.
£ POR ORO
Vendedor 12.90, y comprador 12.80.

100 Mineras, Dic. 25, 32 3|4.
500 Colquiri, Dic. 25, 10 1|4.
300 Oruro, Enero 8, 30.
800 Caylloma, Dic. 25, 7.
500 Salvador, Enero 8, 25.
200 Huanuni, Dic. 25, 83.
1200 Huanuni, Dic. 25, 83 1|4.
1500 Oruro, Dic. 25, 30.
1700 Lastenia, Dic. 25, 65.
700 Viña, Enero 8, 28 1|4.
100 Oplocas, Dic. 25, 190.
200 Salvador, Dic. 25, 24 1|2.
100 Colquiri, Dic. 25, 10 3|8.
8000 £, Dic. 16, 41.20.

Remate.— En la segunda rueda de mañana Viernes 13 se rematarán hoy Viernes doce, se rematarán: 1 acciones de la Bolsa de Comercio para Diciembre 25.

BEBA
COMO APERITIVO
un COCTAIL en COGNAC LA PARRA DE ORO y como digestivo una copa de COGNAC LA PARRA DE ORO de la VIÑA ERRAZURIZ PANQUEHUE, se sentirá sano y reconfortado para su trabajo.
Pídalo al Depósito de esta Viña en Santiago:
SANTA ROSA 835
Teléfono 164 Matadero
PRECIO DEL CAJON: $ 144
LUIS GONZALEZ Z.
AGENTE

PINO
ARAUCARIA
SE PIDEN PROPUESTAS POR
3 Millones de Pies
Por bases y detalles, diríjase a
Braden Copper Co.
CASILLA 49-D. — SANTIAGO.

RODRIGONES
DOMEYKO 2354
PARA VIÑAS
BARRACA Y FABRICA
"LA REPUBLICA"

INFORMACIONES DE SOCIEDADES ANONIMAS

DIVIDENDOS, CITACIONES, CIERRE DE REGISTROS

GAS DE VALPARAISO Co.— El plazo para la suscripción de las nuevas acciones para los residentes en el país desde el 13 al 28 de Noviembre y para los en el extranjero desde el 13 de Noviembre al 13 de Enero de 1925, dando aviso por escrito a la Co. Vencido este plazo la Compañía dispondrá de las acciones no suscritas. El pago de las nuevas acciones por el valor nominal de $ 50 debe hacerse en Aldunate 460, Valparaíso antes del 31 de Diciembre de 1924.

CANAL DE MAIPO. SOC.—Entre el 1.o al 15 de Diciembre debe efectuarse el pago de la cuota acordada en la última junta general.

MINERA E IND. DE CHILE Co. —Anuncia un dividendo provisorio N.o 8, de $ 1 por el 19 de Diciembre, por intermedio del Banco de Chile.

ANTRACITA DE QUILACOYA COMUNIDAD.—Cita a reunión para el 23 de Diciembre en Huérfanos 1310.

ERRAZURIZ Y SIMPSON Co. LTD.—Cita a junta general extraordinaria el 22 de Diciembre en Huérfanos 1112. Autorizar la venta o fusión del negocio con otra Sociedad, y como consecuencia proceder a su liquidación anticipada.

ARACA Soc. EMPRESA DE ESTAÑO DE.—Anuncia su dividendo N.o 11 de sh. 3 por el 5 de Enero por intermedio del Banco Edwards. Cierra su registro del 20 de Diciembre al 5 de Enero.

ORURO Co. MINERA DE—Anuncia su dividendo N.o ~~23 de $ 2~~ por el 22 de Diciembre, por intermedio del Banco de Chile.

Cierra su registro desde el 13 al 22 de Diciemre.

HIDRO ELECTRICA Co.—Cita a junta general para el 2 de Diciembre, en Santo Domingo 789. Balance y distribución de utilidades.

CONDES Co. MINERA LAS—Cita a junta general extraordinaria para el 16 de Diciembre, en Banco Anglo, 5.o piso, tratar y resolver la ventas del activo y pasivo a una nueva Sociedad que se organizará al efecto y tratar de la liquidación y disolución anticipada. Cierra su registro del 10 al 19 de Diciembre.

MERCEDES DE LAS CONDES Co. MINERA.—Cita a junta general extraordinaria el 16 de Diciembre. Tratar y resolver la venta del activo y pasivo a una nueva Sociedad que se organizará al efecto y tratar de la liquidación y disolución anticipada. Cierra su registro del 8 al 19 de Diciembre.

BRILLADORA Co. AURIFERA. —Cita a junta general extraordinaria para el 13 de Diciembre en "El Diario Ilustrado".

Cierra su registro del 10 al 13 de Diciembre.

BAÑOS EL PARQUE SOC.—Cita a junta general extraordinaria para el 15 de Diciembre, en calle Freire, Valparaíso. Tratar sobre el aumento de capital. Cierra su registro del 7 al 15 de Diciembre.

REVISTA SEMANAL DE ABARROTES

PRECIOS AL POR MAYOR POR LOTES PUESTOS EN SANTIAGO

(Especial para "La Nación" de Santiago)

Santiago, 12 de Diciembre de 1924

Aceite de algodón, importado, Soya, tambor 400 kls., oro, kilo neto, $ 1.29.
Aceite de algodón nacional, 4x10; 4x9, cajón, oro, $ 43.50 y 44.50.
Aceite de olivo Betus de 12 botellas, cajón, oro, $ 30.
Aceite olivo Isnardi, 1|40, 1|20, oro, cajón, $ 66.
Aceite genuino importado de linaza Rueda, tarro, oro, $ 26.
Aceite linaza Jockey y Wilson, tarro, mc., $ 35 a 40.
Aceite La Catalana, 40 latas, 900 gramos, cajón 1|40, oro, $ 68 a 58.
Aceite de olivo Bau, cajón, oro, $ 63.
Aceite para máquina de coser, c|u 1 gruesa, cajón m|c., $ 46.
Almidón a granel de Rengo, quintal, m|c., $ 38.
Almidón a granel fino Bucchi, cajones de $ y 20 qq. m|c., $ 65.
Arroz italiano AAA, quintal, oro, $ 21.50.
Arroz Valenciano, quintal, oro, $ 20.
Arroz Java lustrado, quintal, oro, $ 18.25.
Arroz Java lustrado, II, quintal oro, $ 16.25.
Azul fino para jaboneros, kilo, m|c., $ 4.
Almendras dulces en pepas, kilo, m|c., $ 7.80.
Azul en paquete de 400 gramos Diana, cajón, oro, $ 26.
Achicoria, superior m|c., qq., $ 85.
Azúcar granulada corriente, kilo, m|c., $ 1.12.
Azúcar granulada refinada, kilo, m|c., $ 1.55.
Bacalao importado Rey del Mar, kilo, oro, $ 2.
Betún negro y amarillo Famos, gruesa, m|c., $ 50.
Borato cristalizado, quintal, oro, 36 pesos.
Café Brasil, tipo tostar Fonck, quintal, oro, $ 73.
Café Brasil tipo Guayaquil Fonck, quintal, oro, $ 76.
Café tipo Superior Fonck, quintal, oro, $ 83.
Café Centro América crudo lavado, quintal, oro, $ 105.
Café Centro América crudo Caracolillo, quintal, oro, $ 110.
Café Guayaquil primera, corriente, chudo, quintal, oro, $ 85.
Café de higos, 200 paquetes, $ 23.
Cemento Portland Electra, barril, oro, $ 10.50.
Callampas secas, libra, oro, $ 2.50.
Chancaca rubia superior, qq., m|c., $ 70.
Carburo de calcio, 25|50, tarro, oro, $ 23.
Cera Carneuba N.o 7, kilo, oro $ 3.50.
Cera Carneuba N.o 9, kilo, oro, 4.50.
Charqui vacuno de Osorno, quintal, m|c., $ 135.
Chuño alemán, quintal oro, $ 29.
Chuño japonés, quintal, oro, $ 28.
Cominos de Mogador, kilo, oro, $ 2.80
Colchas de alpaca blanca, par., $ 850 m|c.
Descarozados Medallones para familias, kilo, m|c., $ 3.
Fósforos Urbión y Centauro, cajón, m|c., $ 48.
Fósforos Volcán, cajón, m|c., $ 50.
Grasa para comer, a 40 lb., quintal, m|c., $ 155.
Grasa de pino Rueda, barril, oro, $ 16.
Harina flor de primera, quintal m|c., San Pedro Cotapos, $ 33.50.
Jabón azul vetado El Caballito, quintal, m|c., $ 80.
Manteca de chancho, quintal, m|c., $ 130.
Munición para caza, quintal, m|c., $ 95.
Nuez moscada, libra, oro, $ 1.50.
Papel imprenta de 10 kilos resma, m|c., $ 21.50.
Papel mantequilla, kilo, m|c., $ 4.
Papel mercería, resma, m|c., $ 31.
Papel para fumar Goliat, filigranado, cajita a 100 librito, cajita, $ 2.50.
Papel satinado, fardo, m|c., $ 36 a 35.
Papel toilette Excellence, rolo, oro, $ 0.20.
Pasas de Elqui, bulto, m|c., $ 45.
Pimentón cáscara nacional, kilo, m|c., $ 2.50.
Pimentón molido nacional kilo, m|c., $ 3.
Pimentón molido, español, kilo, oro, $ 6.
Pimienta negra, entera, kilo, oro, $ 1.50.
Queso Parmesano Reggianitto, kilo, oro, $ 2.80.
Queso suizo, Tigre, en cartones, cartón, oro, $ 2.
Salmón Chum, cajón, m|c., $ 88.
Salmón rosado, Bellerana, cajón, oro, $ 31.
Salmón colorado Mariposa, oro, docena, $ 13.
Sardinas Curbera, de 140 gramos, cajón, oro, en aceite, $ 24.50.
Sardinas de 200 gramos, cajón, oro, en aceite. $ 31.50.
Sardinas de 135 gramos, cajón, oro, en tomates, $ 24.
Sardinas Curbera, de 400 gramos, cajón, oro, $ 90.
Sardinas ovaladas en tomate, cajón, m|c., $ 88.
Soda cristalizada, quintal, m|c., $ 9.50.
Sal en frascos, 2 doc., $ 42.
Sal en bolsitas a 240 gramos, ciento, $ 15.
Talco fin poara jaboneros, quintal, m|c., $ 50.
Té a granel, Indian Pekoe, libra, oro, $ 1.80.
Té a granel Souchong Pekoe, libra, oro, $ 1.85.
Té a granel Java Blend, libra, oro, $ 1.75.
Té a granel fino Flor, oro, libra, $ 2.
Velas marca Escudo Savoia, quintal, m|c., $ 93.
Velas marca Rayo, quintal, m|c., $ 92.
Yerba fina N.o 6 David, especial extra, arroba, oro, $ 8.60.

GUAYACOLINA
CURA LAS TOSES REBELDES

Yerba hoja gruesa, varias marcas [illegible] ba, en los envases enteros medios [illegible] tos y octavos barriles, oro, $ 7.30.

CONSERVAS

Aceitunas al natural El Lorito, [illegible] m|s., 75.
Cerezas al jugo Oso, cajón, [illegible] doc., 45.
Dulce de membrillo El Lorito, [illegible] caja, $ 8.
Centollas al natural, cajón, m|c., [illegible] zel, $ 60.
Choritos al natural, cajón, m|c., [illegible]
Choros al natural, cajón, m|c., [illegible]
Cabecitas verdes de espárragos [illegible] cajón, m|c., $ 55.
Duraznos para banquete amarillos [illegible] ragoza Oso, cajón, m|c., $ 85.
Duraznos amarillos Independencia, [illegible] jón, m|c., $ 47.
Espárragos especial Oso, cortados [illegible] gruesa., $ 55.
Frutas surtidas al jugo, cajón, [illegible] $ 40.
Frutas surtidas en almíbar, [illegible] m|c., 68.
Frutillas al jugo, cajón, m|c., [illegible]
Frutillas en almíbar, caja, m|c., [illegible]
Langostas de Juan Fernández, [illegible] m|c., $ 58.
Lenguas de cordero, de Punta Arenas, docena, m|c., $ 42.
Mermeladas surtidas, extra finas [illegible] to, cajón, m|c., $ 88.
Ostras al natural, docena, m|c., [illegible]
Pasta de tomates a granel, [illegible] m|c., $ 6.
Piñas a jugo, docena, m|c., [illegible]
Porotitos al natural, cajón m|c., [illegible] y partidos, $ 88.
Tomates al natural, cajón, m|c., [illegible]
Uvas al jugo Oso, $ 50.

FONCK Y CIA.
Santiago: Santo Domingo 857.—[illegible] so.—Concepción.—Teléfonos: Inglés [illegible] Nacional 83.

BOLSA COMERCIAL DE CHILE

PRIMERA RUEDA

200 Santo Cristo, Enero 8, 7 1|2.
300 Id. Id., 7 1|2.
500 Id. Id., 7 1|2.
500 Id. Id., 7 1|2.
500 Id. Id., 7 1|2.
300 Id., Dic. 25, 7 3|8.
200 Id. Id., 7 3|8.
500 Id. Id., 7 3|8.
200 d. Id., 7 3|8.
300 Id. Id., 7 3|8.
200 d. Id., 7 3|8.
300 Id. Id., 7 3|8.

ORO
Vendedor, 220; comprador, [illegible]
CAMBIO
Vendedor, 41.20; comprador, [illegible]
LIBRAS POR ORO
Vendedor, 12.90; comprador, [illegible]

SEGUNDA RUEDA

200 Santo Cristo, Enero 8, 7 1|2.
100 Chacaltaya, Enero 8, 34.
300 Santo Cristo, Enero 8, 7 1|2.
500 Id. Id., 7 1|2.
200 Id. Id., 7 1|2.
300 Id. Id., 7 1|2.
100 Chacaltaya, Enero 8, [illegible]
100 Chacaltaya, Enero 8, [illegible]
500 Santo Cristo, Enero 8, 7 1|2.
100 Id. Id., 7 1|2.
300 Id. Id., 7 1|2.
200 Id. Id., 7 1|2.

ORO
Vendedor, 220; comprador, [illegible]
CAMBIO
Vendedor, 41.40; comprador, [illegible]
LIBRAS POR ORO
Vendedor, 12.90; comprador, [illegible]

COTIZACIONES DE METALES

Cablegrama sobre cotizaciones de metales correspondiente al día de hoy:

Estaño: £ 256.5.0 al contado, y [illegible] a plazo. Bajó 0.5.0 al contado, y [illegible] plazo.

Cobre Standard: £ 64.7.6 al [illegible] y 65.7.6 a plazo. No varió.

Plata: d 33 1|16. Bajó 1|8.

MATADERO PUBLICO

ENCIERRA PARA HOY

Ganado mayor		Ganado [illegible]
Bueyes. . . .	48	Corderos.
Novillos. . . .	147	Cerdos.
Vacas. . . .	269	Cabros.
Q. vivos. . .	50	Terneros.
En vara . . .	94	
Total. . . .	608	Total.

PRECIOS DE LAS CARNES

Carne buey. . . .	1.a	[illegible]
Id. Id.	2.a	[illegible]
Id. Id.	3.a	[illegible]
Carne novillo. . . .	1.a	[illegible]
Id. Id.	2.a	[illegible]
Id. Id.	3.a	[illegible]
Carne vaca. . . .	1.a	[illegible]
Id. Id.	2.a	[illegible]
Id. Id.	3.a	[illegible]
Carne cordero. . . .	1.a	[illegible]
Id. Id.	2.a	[illegible]
Id. Id.	3.a	[illegible]
Carne oveja. . . .	1.a	[illegible]
Id. Id.	2.a	[illegible]
Id. Id.	3.a	[illegible]
Carne cerdo. . . .	1.a	[illegible]
Id. Id.	2.a	[illegible]
Id. Id.	3.a	[illegible]
Grasa en rama. . .		[illegible]
Sebo de ovejuno. . .		[illegible]
Cuero de buey. . .		
Id. Id. novillo. . .		
Id. Id. vaca. . .		
Id. Id. ovejuno pesos docena		[illegible]

AVISOS ECONOMICOS

AVICULTURA Y CULTIVOS

ARBOLES FRUTALES Y PLANTAS de todas clases en maceteros: realízanse por edificación de local. Tierra de hojas litre $ 3.80 saco, valía $ 7. Bandera 130. 19—D.

PLANTAS DE CAMOTE CULTIVO de gran producción y negocio seguro ofrece Semillería Valenzuela. Mercado Central, interior 162. 12-D

40 GALLINAS VENDO EN UN SOLO lote. Maestranza 736. 12-D

DURAZNOS WATERLOO, PARA entrega inmediata, a comerciantes y particulares. Carro Cerro Navia, Paradero N.o 10. Calle Molina Lavín N.o 559. Tratar: de 2 a 6. 14—D

CRIADERO AVICOLA, CENTRAL, con local para establo, vendo. Moneda 1564. 13-D

AUTOMOVILES Y CARRUAJES

VENDO BICICLETA DIAMANT, Serrano 164. [illegible]-D

¡CAMIONES AUTOBUSES FORD! Ofrezco repuestos legítimos; forros, cámaras, bencinas, aceites, grasas; parafina. Despáchanse pedidos para cohacras; establecimientos comerciales. San Pablo 3230. 30—D

FORD VENDO DE OCASION, FAcilidades de pago. Independencia 1877. D-14

VENDO ESPLENDIDO AUTOMOvil Hudson abierto siete asientos. — Verlo únicamente de 1 a 2 en Merced 128. 12-D

CHASSI CAMION FORD, HILO SIN fin, vendo ocasión. Rancagua 79. 12D

GONDOLA FORD CUATRO MESES uso vendo con repuesto. Sn. Diego 960. D-14

BICICLETA OCASION. VENDO Franklin 1026. 13-D

AUTOCAMION PARA CARGA LIviana, se desea arrendar por varios meses. Calle Barros Errázuriz 29, Providencia, de 8 a 11 A. M. D-12

GONDOLA NUEVA VENDO POR NO poderla atender facilidades de pago García Reyes 18. [illegible]

VENDO AUTOMOVILES CHANDL Ford y góndolas. Río Janeiro 466. D-9

AUTO CHALMERS, ABIERTO Y CErrado, flamante, 7 asientos, véndese ocasión o permútase. Huérfanos 1854 de 1 a 2. 13-D

VENDESE UN AUTO DODGE PARticular. — Palma, Negrete 2503. 12-D

CARRETELA LECHERA, FERREtería importada, vendo. San Pablo 4317. D 13

CARRETELA APERADA, CON CAballos, vende Isidro López. Nueva de Matte 379. D 13

FORD CHASIS EN PERFECTO EStado, vendo en mil novecientos pesos. Aldunate 1070. D 13

EN OCASION GONDOLA FORD 3 meses uso, buen recorrido excelente estado, vendo con facilidades o permuto negocito meñestras. Todos los días de 12 a 5. San Diego 523. Casa 2. D 13

GONDOLA DE CAMBIO BUEN EStado, vendo muy barata por ausencia dueño. Grandes facilidades pago. Casilla 1940 o Delicias 1132. D 12

AUTOMOVILES VARIAS MARCAS, en perfecto estado, vendo. Garage Gladina, Cienfuegos 11. 13—D

BUEN CARRUAJE, CUATRO RUEdas, perfecto estado, vendo. Independencia 402. 14—D

CAMION FORD DE REPARTO, muy buen estado, vendo. Casilla 1940. 13—D

SE VENDE UN AUTOMOVIL MARca Chandler, 7 asientos en perfecto estado. Delicias 2312. 12-D

HUDSON TURISMO VENDO. DIEciocho 85. 13-D

SE VENDE UNA CARRETELA DE ocasión. Mapocho 2801. D-12

VENDO BARATISIMO BONITO AUtomóvil particular, perfecto estado, también cámbiolo por sitio quintita. San Pablo 1989. D-12

$ 1,200 VENDO CARRETELA COMpletamente nueva, otra 450; cochecito de cuatro ruedas elegante, livianito, $ 1,300; otra grande para campo 550; Victoria llantas goma, 400.— Patricio Lynch 886. D-12

$ 450 VENDO ELEGANTE COCHEcito dos ruedas con arneses. Buenos Aires 354. D-12

VENDO AUTOMOVILES CHANDL Ford y góndolas. Río Janeiro 466. D-12

VENDO FORD SPORT, ESPERANZA 8. 14-D

VENDO CON FACILIDADES DE PAgo góndola Ford en buen estado recorrido San Pablo. San Pablo 2250. Casa 17. D-12

ARNES DE CARRETELA BRONceado, completo, nuevo, $ 95, vendo. Chiloé 1375. D 12

VENDO CARROCERIA TURISMO completa, adoptable al Ford. Chiloé 1704, casa 10. D 12

SE VENDE UNA CARRETELA EN buen estado. San Diego 1655. D 12

VENDO CAMION DOS RUEDAS Y caballo, garantidos para 2,500 kilos. Bascuñán 1605. 13-D

SE VENDE CARRETELA SIN USO, especial para reparto con o sin arneses. Magdalena Mira 331. 14—D

AUTOMOVIL CHALMERS FLAmante y garantido vendo en $ 5,500, con cinco forros nuevos, recién pintado y ajustado. Block de motor continal nuevo, $ 300. Garage Studebaker, Rosas N.o 1657.

VENDO COCHE GUAGUA OCASION Libertad 1047 13—D

VENDO CARRETON ARENERO aperado con dos caballos en buen estado. Castro N.o 288. 14-D

VENDESE CAMION NUEVO DOS ruedas, carga, dos toneladas. Avenida Las Quintas 72. D 13

SE VENDEN TRES CARRETONES areneros. San Pablo 3455. D 13

AUTOMOVIL 7 ASIENTOS RECIEN refaccionado. Vendo ocasión. Buena marca. Dirigirse. M. U. G. Casilla 214, Valparaíso. 16-D

VENDESE REGALADO ELEGANTE automóvil siete asientos con motor garantido. Preguntar por maestro Juan en Miraflores 269. D-22

VENDO OCASION CARROCERIA de góndola en perfecto estado. Carrera 449.

COCHECITO DOS RUEDAS, SEIS asientos, importado, con rico caballo y arneses, vendo ocasión. Avenida Pedro Valdivia 59, Providencia.

REPUESTOS FORD Y OTRAS marcas, de ocasión véndese un lote. Chacabuco 658. 13-D

VENDO CON FACILIDADES DE pago, góndola Ford en buen estado, recorrido San Pablo. San Pablo 2250, casa 17. D 12

COCHECITO CUATRO RUEDAS DE vara y lanza, para tres personas, y una cabrita. Verlo y tratar en la Talabartería. Brasil 29. D 13

NEUMATICOS PARA FORD, POR cuenta casa importadora, realizo a mitad de precio. Brasil 25 B.—Luis García. D 13

CARRETELA GRANDE BUEN EStado, vendo. Sazie 2970.

LINDO COCHE MARQUES, LLANtas goma, nuevo, vendo, ocasión. Sazie 2970.

COCHE CUNA COMPRO, OCASION. Huérfanos 2342.

VENDO DOS CARRETONCITOS heladeros. Arturo Prat 1253.

GARAGE Y CARROCERIA VICTOria, R. Philippi 36. Este establecimiento a un paso del Portal Edwards ofrece sus servicios. Soldadura autógena. 14-D

CHASSI CAMION FORD, HILO SIN fin vendo ocasión. Rancagua 79. 14-D

COMPRO GONDOLA FORD CON cincuenta pesos diarios. San Pablo 2078. 12—D.

VENDO GONDOLA MUY BUEN estado o cambiaría por un Bar. San Diego 1945. 13-D.

MAIL-CART LLANTAS DE GOMA y una cabrita vendo barato. Avenida España 47. 14-D.

OCASION, VENDO BUEN COCHE de dos ruedas aperado. Santiago Concha 1380. 13-D

CAMION DOS RUEDAS VENDO. Gálvez 171.

A LOS SEÑORES AGRICULTORES se ofrece un camión para el trasporte de frutos del país en Santiago y los alrededores. Precios módicos. Dirigirse: Moneda 2215, Teléfono 562. 13-D

ARRIENDOS

(Necesitan)

NECESITO CASA-QUINTA GRAN de de doce habitaciones fuera dependencia, cánon hasta $ 500.— Contrato dos años. Barrio entre Providencia, Los Leones y Av. Irarrázaval cerca de carros. — R. N., casilla 7571. 31—D.

NECESITO ARRENDAR PIEZA PEqueña, amoblada, independiente Preferiría puerta calle. Carlos Yabé, Correo Central 12—D

NECESITO ARRENDAR CASO quita amoblada temporada verano en Los Guindos o Los Leones. Brasil 634. 13-D

ARRENDARIA LOCAL GRANDE 3 piezas, tenga gallineros. Casilla 1146.

NECESITO UN LOCAL PARA BOdega, radio Maestranza, Gálvez hasta 10 de Julio. Oferta: Clasificador 212. 15-D

NECESITO CASA DE 6 PIEZAS, canon $ 350. Casilla 8 D. 13-D

NECESITO ARRENDAR DEPARtamento casa-quinta Ñuñoa, Providencia o casa chica.—Indicar precio, comodidades.— V., Casilla 107-D. 15-D.

NECESITO ARRENDAR CASA O chalet hasta $ 450. Casilla 1686. 14-D

ARRIENDOS

(Ofrecen)

FAMILIA HONORABLE, ARRIENda departamento calle, sin niños. Santa Rosa 229. 31—N.

180, 200 ARRIENDANSE CASAS refaccionadas, cinco piezas. Avenida España 170. D 12

ARRIENDO ALTOS COMODOS, 10 piezas. Toesca 2033. 14-D

ALMACEN CON BODEGUITA anexo arriéndase, Santo Domingo 1231. Canon $ 450. Tratar: Estado 250. Oficina 1.

ARRIENDASE DOS PIEZAS CENtrales. Tarapacá 732.

CASA MODERNA CHICA, CENtral, arriendo. Arrate 150. 13—D

ARRIENDASE BUEN DEPARTAmento. García Reyes 56.

ARRIENDASE 350 MAGNIFICOS altos esquina. San Diego 2007 13—D

ESPLENDIDO DEPARTAMENTO, chalet, balcón calle, independiente, ofrece. Providencia 261.

ARRIENDO CASA CONDOR 951 Tratar Prat 394 13—D

ARRIENDO LOCAL APROPIADO industria, lavandería, establo. No cobro comisión. Sotomayor 55. 14-D

ARRIENDO CASA BAJOS, OCHO piezas grandes, bonito jardín $ 320. No cobro comisión. Coquimbo 764. Tratar: Luis Morandé, Bandera 131. 14-D

ROZAS 1862, ARRIENDASE DEpartamento 2 piezas, cocina, luz eléctrica, a la calle, apropiado negocio. 13-D

ARRIENDO MAGNIFICO DEPARtamento cuatro grandes piezas, servicios, buenos patios, árboles, parrones. Libertad 1321. 14-D

ARRIENDASE BARATISIMO LOcal para negocio. San Diego 1714. 13-D

ITALIANOS: ESQUINA, ESPLENdida situación; barrio populoso, arriéndase. Carmen 1451.

SE ARRIENDAN CASITAS. LOREto, Pasaje Gutemberg 206. D 14

$ 750 CASA NUEVA, 6 DORMITOrios, 2 baños, gran hall, terraza, arriéndase. Compañía 2998. D 13

ARRIENDO ESPLENDIDAS CASAS Alameda 2580 y Molina 34. Tratar: Delicias 2590. 13—D

$ 220 CASA 6 PIEZAS, ALTOS MUY aseados, hall, baño, luz eléctrica, gas, cerca Escuela Militar, Copiapó 1486. D 13

ARRIENDASE ELEGANTE CASA bajos. Buenos Aires 379. Tratar Merced 486.

$ 200 ARRIENDASE CASA SEIS piezas, más dos de servicio. García Reyes 333. D 14

$ 60 SE NECESITAN COCINERA, niñera, para el comedor y para las piezas, en Baquedano 590. Inútil presentarse sin magníficas recomendaciones.

$ 175 CASAS BAJOS 5 PIEZAS SERvicio, pintada, empapeladas. Esperanza 455. D 15

$ 154-200 CASAS 4-6 PIEZAS, SERvicio, pintadas, empapeladas. Rosas 2203. D 15

$ 150 BAJOS SIN ALTOS. ERASMO Escala 3095. D 15

$ 8-10 SEMANAL CASITAS INDEpendientes Santa Rosa 1865. D15

$ 125 ALMACEN ESQUINA CASA muy comercial, Santa Rosa 1865. D 15

$ 13, 15, 17 SEMANAL, CASITAS calle dos piezas independientes. Santa Rosa 1496. D 15

ARRIENDASE CASA ALTOS [illegible] leta 588, verla toda hora. [illegible]

ARRIENDO PIEZAS HIGI[illegible] en propiedad decente. Gálvez [illegible]

ARRIENDO GARAGE. MA[illegible] za 1495.

$ 270 ARRIENDASE CASA [illegible] terio Ramírez 754.

ARRIENDASE QUINTA [illegible] ñaflor. Tratar: Eleuterio [illegible] N.o 754.

ARRIENDO, MATRIMONIO [illegible] dos grandes departamentos [illegible] y demás servicios. Tratar [illegible] milo 921 entre Coquimbo [illegible] nir.

ARRIENDASE PIEZAS A[illegible] das, caballero formal, casa [illegible] Santa Rosa 279.

$ 400 ARRIENDASE COMO[illegible] giénica casa. Jofré 446.

ARRIENDO CASA AMOBLA[illegible] un año en barrio alto, [illegible] exijo buenas referencias [illegible] familia sin niños, salón, [illegible] mitorios, comedor, baño [illegible] talación, cocina a gas, etc. [illegible] estado, $ 800 mensuales [illegible] Correo, Casilla 2542. A. [illegible]

ARRIENDASE GRANDE [illegible] pensión. Alonso Ovalle [illegible]

$ 350 ARRIENDO CASA [illegible] piezas, todo confort, Molina [illegible] Tratar: Molina 419.

ALMACEN CON BODEGUITA [illegible] arriendo. Santo Domingo [illegible] non: $ 450. Tratar: Estado [illegible] cina 1.

FAMILIA CHICA NECE[illegible] sita cualquier barrio; [illegible] gas, electricidad. No [illegible] tas que no indiquen [illegible] Casilla 3178.

ARRIENDO CASAS NUE[illegible] $ 180 y $ 200, 7 piezas [illegible] 60 metros fondo, para [illegible] San Isidro 1939 al 1947.

DEPARTAMENTO ABSOL[illegible] te independiente, tres [illegible] dencias y dos halls, [illegible] espléndida pensión, [illegible] 2226, Delicias 231.

CASA LUJOSA RESIDE[illegible] licias N.o 281, Teléfono [illegible] Departamentos con [illegible] Cocina esmerada [illegible] sólo para personas [illegible]

ARRIENDO UNA DOS PIEZAS INdependientes. Moneda 637. 13-D

$ 220 ARRIENDASE COMODA CAsa, Santa Isabel 370. 13-D

ARRIENDASE CASA CENTRAL espaciosa, todo servicio, otra con almacén, Catedral 1557. De 2 a 6 tratar Agustinas 1148, oficina 8.

00 HERMOSISIMO DEPARTAMENTO independiente amoblado. Residencia familia honorable. García Reyes 680.

$ 500 ARRIENDASE LINDA CASA muebles. Catedral 3109. 13-D

ARRIENDO DOS PIEZAS. ROSAS 1326

ARRIENDO LOCAL NEGOCIO CON habitación Cochrane 543

ALMACEN Y CASA, MOLINA 821 frente al Club Hípico 14-D

$ 300 ARRIENDO CASA ALTOS moderna. Calle Santa Elena 859 media cuadra Diez de Julio Llaves en el 871. 13-D

CASA RECIEN REPARADA. HErrera 1185. Tratar: Herrera 1197 14-D

ARRIENDO LOCAL PARA NEGOcio. Libertad 640

$ 405 ARRIENDASE LA CASA Catedral 2631 Tratar Maipú 118.

$ 220 ARRIENDASE PARA EL 15 casa Maipú 121

ARRIENDASE ESPACIOSA ESQUIna, cortinas fierro, apropiada abarrotes. También altos seis piezas San Alfonso 193.

ARRIENDO CASITA. MATUCANA 76. 14-D

SE ARRIENDA CARNICERIA CON útiles. Blanco Encalada N.o 2104 13-D

ARRIENDASE PIEZAS AMOBLAdas, Alonso Ovalle 780 13-D

ARRIENDASE PIEZA. TEATINOS 33.

$ 190 COMODA CASA MATRIMOnio sólo. San Gabriel 16. Providencia. 14-D

$ 350 ARRIENDO CASA DESDE EL 1.o de Enero entregable desde luego, recién terminada. Nataniel 434 cuatro dormitorios, salón hall comedor, toilette, patio, servicios completos, verla toda hora. 15-D

ALMACEN, TRES PIEZAS, $ 160 arriéndase Chacabuco 43 A. 15-D

CASITAS HIGIENICAS BARATAS nuevas, arriéndase. Chacabuco 43 A 15-D

SANTA ROSA 605, ARRIENDO PIEza calle. pensión. 14-D

CASA ARRIENDO ARTURO Prat 847 Tratar: Lingues 836 Cigarrería El Nelón

$ 150 DEPARTAMENTO BALCOnes calle, cuatro piezas, electricidad. Marina Gaete 794.

ARRIENDO CASA $ 70. MAULE 503

ARRIENDASE COMODA CASA Maestranza 1635 Tratar: Lord Cochrane 1421 Casa F

BONITA PIEZA BALCON CALLE Y otra adentro se arrienda a persona sola García Reyes 763 D 13

ARRIENDO UNA PIEZA A 30 serio. Eyzaguirre 1884 13-D

CASA DOY EN ARRIENDO PARA el 1.o de Enero. Altos con hall buena galería luz eléctrica, gas, 7 piezas, baño W. C. Está recién pintada y empapelada Matucana 702 frente a Romero.

ARRIENDASE DOS PIEZAS. NAtaniel 111

DEPARTAMENTO Y PIEZAS CON sin pensión Casa seria Prat 66

ARRIENDASE PIEZA INDEPENdiente a la calle Moneda 637 13-D

$ 325 ARRIENDO CASA DESDE EL 1.o de Enero entregable desde luego, recién terminada Nataniel 424 cinco dormitorios, salón, hall, comedor, toilette, servicios completos Verla toda hora 15-D

ARRIENDO CASA ARTURO EDwards 1140 cuatro piezas. Toda comodidad. $ 180 Tratar: San Ignacio esquina Matta Botica. 13-D

$ 650 PROXIMA ALAMEDA, COMcha y Toro moderna, flamante, cómoda, regular familia, baños instalados, Moneda 1836 13-D

ARRIENDO CASITA ALTOS CUAtro piezas con luz eléctrica $ 80 Lord Cochrane 1425. Otra interior $ 45 D-13

$ 146, 158, 680, ARRIENDANSE CAsas. Unión Americana 676 15-D

SE ARRIENDAN HERMOSOS CHAlets en Avenida Condell y Providencia. Tratar Seminario. Con sitios 13-D

ARRIENDO GRAN CASA ALTOS moderna, San Diego 440 Tiene 13 piezas, 3 hall, repostero, sala de baño y cocina. D 13

$ 275 ARRIENDASE BUENA CASA seis piezas, hall galería dos toilettes, gas, luz eléctrica, servicios. San Francisco 1193 Llaves almacén del lado. Tratar, Argomedo 321 D 13

ARRIENDO COMODO FRESCO Y baratísimo canon, temporada verano, Cochrane 1498. D 15

CHALET NUEVO ELEGANTE CON quinta. $ 666 Morandé 450 Orma 14-D

ARRIENDANSE 2 PIEZAS GRANdes a personas sin niños. Santa Rosa 1233 D 13

ARRIENDO SALON A LA CALLE a caballero o señora sola Victorino Lastarria 47 D 13

$ 200 CASA SIETE PIEZAS, CO luz eléctrica. San Francisco 1853. 13-D

$ 260 FLAMANTE CASA ALTOS siete habitaciones hall servicios electricidad gas. Balmaceda 627 Próxima Recoleta. 12-D

EN 380 PESOS ARRIENDASE FLAmante cómodo chalet con todo servicio, con o sin contrata dos cuadras Av. Matta. Ver y tratar: Santa Elena 1853 D-13

ARRIENDO CASAS 3 Y CUATRO piezas. San Luis 1346 Carro Palma 13-D

$ 200 Y $ 100 SE ARRIENDAN CAsitas nuevas en cité Ñuble 773 Tratar: Administración D-12

ARRIENDO PIEZAS CASA EXtranjera, caballeros o matrimonio Arturo Prat 894 14-D

ARRIENDO DEPARTAMENTO. DElicias 1164. 15-D

ARRIENDANSE PIEZAS. UNA grande para guardar muebles. Esmeralda 638 D-12

ARRIENDASE DOS PIEZAS GRANdes a persona sin niños. Santa Rosa 1288 12-N

ARRIENDO DEPARTAMENTO sin contrato. San Luis 1525, por Maestranza 13-D

SE ARRIENDA EL MEJOR LOCAL de la calle San Diego 1401. 14-D.

ARRIENDO CASA 7 PIEZAS FUEra de dependencias $ 225. Calle Quinta Normal 3357. 14-N

A CASA DECENTE MATRIMONIO solo, arriendo departamento con balcón calle de dos piezas, cocina luz eléctrica Rogelio Ugarte 1519. D 14

$ 600 ALTOS NUEVOS Y ELEgantes, 10 piezas, gran hall, dependencias y terraza. Arriéndase. Av. Matta 622. 15-D

LOCAL TOTALMENTE CUBIERTO apropiado fábrica, taller o garage arriendo en Cuevas 875. Tiene luz y piezas. 13-D

ALAMEDA 365 A 271, LUJOSOS departamentos y elegantes piezas amobladas, con toda clase de servicios y comodidades, en propiedad recientemente construída, arriéndase a precios módicos. 15-D

SE ARRIENDAN VARIAS PIEzas cómodas, juntas o separadas. Arturo Prat 439. 13-D

O BUEN DEPARTAMENTO DOS piezas, Madrid 1326, sin niños. 13-D

2 PIEZAS ARRIENDO EN CASA quinta Carrión 1413 13-D

SE ARRIENDA CASA $ 120. LIRA 1254 D-12

SE ARRIENDA DEPARTAMENTO Cochrane 890. D 13

$ 320 ARRIENDASE COMODA CAsa altos, toda recién pintada. Libertad 80. D 12

ARRIENDASE COMODA CASA Maestranza 1585 Tratar: Lord Cochrane 1341, casa 7. D 13

ALTOS ESQUINA COMODA BIEN ventilados arriendo. Matucana 24 14-D

ESPLENDIDA CASA PARA RESIdencia o industria arriéndase Libertad 41. 14-D

$ 180 ARRIENDO CASITA 4 PIEzas Seminario 531. 13-D

ARRIENDO DOS ELEGANTES CAsas, poco precio. San Francisco 1427. Marina Gaete 855. Tratar Serrano 166. 12-D

ARRIENDASE PIEZA AMOBLADA cerca Delicias, puerta la calle. San Francisco 108. 12-D

LINDA PIEZA CABALLEROS, MAtrimonio. Miraflores 134. 13-D

CASITAS HIGIENICAS, BAÑOS 68 pesos. Castro 472, Cité Modelo. 13-D

CASA ASEADA, PRECIO REBAJAdo arriéndase. Madrid 1185. 16-D

ARRIENDO DOS PIEZAS, ROMERO 2249, cerca San Miguel. 13-D

ARRIENDASE DELICIAS 273; 6 piezas, 4 dependencias. Verla: 2-4. Tratar: Santa Rosa 836. 13-D

CATEDRAL 1692, ALTOS CON EScritorio, salón, hall, comedor, 3 dormitorios, dependencias. Tratar N.o 1686. Verla 2 a 4. 13-D

SE ARRIENDA LA CASA QUINTA Ramírez 58 A entre Alameda y Ecuador. Tratar: en la misma. 14-D

ALAMEDA 777 CASA POCOS PENsionistas, arriéndase piezas buena comida 13-D

SE ARRIENDAN EN SANTO DOmingo 1315 y 1325, dos casas de altos especiales para profesionales con dos piezas de baño cada una, instaladas. Canon y tratar, en Santo Domingo 1321. 13-D

DEPARTAMENTO INDEPENDIENte, con pensión. Carmen 135 D 14

QUINTA EN PEDRO DE VALDIvia 306, se arrienda. Verla y tratar todo el día. D 14

$ 300 ARRIENDO CASITA REcién terminada en Santa Elvira 533, a dos cuadras de Avenida Matta. Tiene 4 piezas, baño y servicio. Tratar: Carmen 1317. 13-D

ARRIENDO ALMACENCITO BARAto. Río Janeiro 405. D 13

ARRIENDO ESPLENDIDOS ALTOS 10 piezas habitación fuera todo servicio, gas, electricidad. Riquelme 846. Tratar 844. D 13

ARRIENDO MEDIA CASA INDEpendiente (altos) todo servicio, 5 piezas. Alameda 2740. 13-D

ARRIENDASE DEPARTAMENTOS de dos o tres piezas con todo servicio una pieza para persona sola República 86 13-D

LUJOSA CASA RESIDENCIAL DElicias 978, frente Ahumada, ofrece departamentos por meses y días 13-D

$ 153, 250 y 300, ARRIENDANSE casas y local para almacén, recién construídas. Nataniel 808. 13-D

ARRIENDO CASITAS, CARROS puerta, electricidad. Huemul 1282 Tratar: Castro 487. 13-D

$ 200 ARRIENDO CASA 6 PIEZAS cocina, baño. Sevilla 1283, media cuadra de Independencia. 13-D

CASA SIETE PIEZAS, DOS PATIOS muy aseada arriendo. 10 de Julio 448 13-D

$ 380 ARRIENDASE ALMACEN muy comercial. Cité Independencia 1135. 13-D

SE ARRIENDA CASA 6 PIEZAS Rosas 1719. Canon $ 400 Verla 2 a 3 P. M. 13-D

$ 250 COMODA CASA ALTOS, GAlerías, electricidad. Eyzaguirre 551 llegar Carmen. 13-D

ARRIENDO COMODA CASA BAjos. Cochrane 483 13-D

EN MAESTRANZA 735 LIQUIDO todos los materiales de fierro fundido, cañerías, zinc en lingotes, lámparas de gas fierro dulce viejo. 13-D

$ 123 CASITAS CUATRO PIEZAS. todo servicio, a la calle, a $ 93 tres piezas y a $ 70 dos piezas, todas a la calle. — Tratar: Huemul 1695. 13-D

$ 300 SANTA ROSA 1650. — SE arriendo cómoda casa, 6 piezas, dependencias, electricidad. 2 patios, jardín calle, próximo carros Verla diariamente Tratar: Urigar, Departamento Materiales Ferrocarriles, Alameda (Antiguo Hotel Melossi). 13-D

MUY CENTRAL ALQUILASE ESpléndido departamento a matrimonio o caballero honorable. Unico arrendatario. Santa Rosa 92 12-D

$ 183, ESQUINA ÑUBLE, ESQUIna Cochrane. 12-D

ALHAJAS

PESOS 1915, 1917, PAGO 20 o|o PREmio chauchas, 0.5, 70 y 80 o|o; 0.45 16 o|o sencilla 7 o|o. San Diego 1245. Mercería Castilla. 21-N

PESOS 1915-1917 PAGO 20% PREmio, chauchas plata compro. San Diego 1245 Mercería Castilla. D-13

NOVIOS: ARGOLLAS ORO, 18 Y 14 kilates ofrece. Relojería Sportman 30 pesos par. San Diego 730. En 11

CASA IMPORTADORA VENDE RElojes y pulseras para caballeros y señoras, con facilidades de pago. Casilla 1449. 13-D

ACCIONES Y BONOS

VENDO DERECHOS A LA COMUNIdad Minera "El Vanadio", dirigirse a J. E. W., Casilla 967 o Bandera 60. 13-D

ANIMALES

CABALLO PERCHERON Y CAMIOnes dos ruedas, vendo. Lira 715. D-12

REALIZO TORO HOLANDES, TRES años, dos vacas paridas, una preñada, tres terneros, Infante 1880. Ñuñoa, paradero Escuela Caballería. 12-D

VENDO CABALLO DE TIRO SOLO y una carretela. Palma, Negrete 2503. 13-D

PERRITO COLLY Y GATITOS FInos, se vende en Nataniel 251. 13-D

PERRITO LIEBRE POMERANIA blanco vendo Llano Subercaseaux esquina María Auxiliadora, almacén 13-D

SE VENDE DE OCASION IVERDUN Tronador, ganadores de numerosas carreras Verlos y tratar, corral de Carlos A. Gómez, Avenida Hipódromo Chile 1541. 14-D

VENDO GATITOS FINOS. PRAT 36

VACAS PARIDAS BUENAS LECHEras. Doy a prueba, vendo varias. Sazie 2970.

BOMBAS

C.a Cía. LA UNION ES FUERZA. — De orden superior cito a la compañía a sesión extraordinaria para el Sábado 13 del presente, a las 9.30 P. M. Admisión de voluntarios y demás a que haya lugar. —El secretario. 13-D

CONTADORES

CONTABILIDADES ATIENDE contador profesional, serio, excelentes informes, tramita impuestos, desde $ 15 mensuales. S. S. Casilla 12017.

COMPRA — VENTA VARIAS

SACOS VACIOS, CEMENTEROS trigueros, etc. compro, pago bien Avenida La Paz 3. 15-D

CALENTADORES PARA BAÑOS sólidos, garantidos. Fábrica. Chacabuco 5. Dic 25

LAVA-PLATOS ENLOZADOS IMportados, rica clase, realizamos. Fábrica Chacabuco 5. Dic. 25

EXCUSADOS COMPLETOS IMPORtados, todos sus accesorios. $ 110 realizamos. Chacabuco 5. Dic 25

MOSTRADOR ARMASON, POCO valor, véndese. Huemul 1053. 12-D

ROMANA 500 KILOS VENDO, AV. La Paz N.o 15. D-12

VENDO BUENA ESTANTERIA para despacho chico calle. Pedro Montt 377. 13-D

SILLAS PLEGABLES REALIZO varios tipos la Fábrica Maestranza 663 14-D

JUGUETES EXTRANJEROS LIquidan a precios muy bajos en calle Lillo 437. 13-D

800 VENDO ROMANA FAIRBANKS 100 kilos Escanilla 316. 12-D

SE VENDE INSTALACION COMpleta de cigarrería muy elegante Arturo Prat 972. 13-D

$ 80 VENDO FLAMANTE LAMPAra de colgar. Escanilla 826. 13-D

LEÑA DE TABLAS DE DEMOLIción, realízase $ 5. Rancagua 79. 13-D

INSTALACION PARA NEGOCIO vendo baratísimo, vidrieras paradas. Castro 595. 13-D

LINTERNA FOTOGRAFICA CONdensador 14 cm.; cámara completa 13-18, vendo. Rosas 921. 13-D

VENDO TODA CLASE DE HORmas para sombreros. baratísima. Libertad 15. 13-D

$ 450 VENDO ROMANA FAIRbanks, en perfecto estado. Escanilla 326. 13-D

CERA DE 2.a REALIZA UNA PARtida la Casa de Remates de Víctor Araya. Agustinas 865. 15-D

ALARCON, REALIZA LA CASA DE Remates de Víctor Araya. Agustinas 865. 15-D

BILLAR VENDO DE OCASION, apuro dinero. Pinto 2056. 12-D

LEÑAS QUILLAY LITRE $ 9 cien kilos; carbón quillay Chicauma, 50 kilos, $ 9.50 saco; álamo, 300 palos $ 1.80, a domicilio, Mapocho 3001. D-13

POR CAMBIO DEL LOCAL VENDO 4 vidrieras para calle con cristales curvos, tres armarios, juego comedor roble con mesa corredera. San Diego 1085. D 15

VENDO UTILES COMPLETOS DE carnicería de ocasión Romero 2871 15-D

BUENA ESTANTERIA DE BOTIca, de ocasión, véndese. Delicias 1993. 13-D

COMPRO FRASCOS DE HORlick's. Gálvez 563. 13-D

SE VENDE DE OCASION, MOStrador y estantería, se adapta para cualquier negocio. Independencia 343. 13-D

VENTILADOR ELECTRICO "SIEmens" giratorio. Vendo, Rosas 2015.

LECHEROS: VENDO CUALQUIER cantidad de leche. San Pablo 3652 Teléf. Ingl. 75. Yungay. 15-D

VENDO MOSTRADOR, ESTANTEría Compañía 1822 13-D

RAMA DE ESCOBAS PURA, TAPA y azufre vendo. La Industrial, Pinto 1477. 15-D

INGENIEROS: VENDO NIVEL CON trípode, nuevo, Mallinckrodt 48. 14-D

COCINA GAS DE LA COMPAÑIA perfecto estado, cuatro quemadores, vendo Condell esquina Rafael Eyzaguirre 84. D-13

AGUARDIENTE DE VINO DE LA Viña San Agustín, Itata, absolutamente puro; especiales para frutas, mistelas y usos medicinales. Depósito. Puente 832 frente al Mercado

BILLAR DE OCASION VENDO San Pablo esquina Bulnes. 14-D

$ 35 REGALASE ESPLENDIDA VIdriera, un metro por 0.75; $ 10 estante libros. Martínez de Rozas 2192

FABRICA HUAIPE ESTOPA LUcrativa industria, poco capital, véndese. Galería Alessandri 6. 13-D

VENDO BILLARES COLLENDER, flamante Victoria 1123.

COMPRO DE OCASION SILLA DE montar inglesa y chilena para señora. Casilla 1428. P. Acuña. 13-D

SACOS VACIOS CARBONEROS Y trigueros, vendo una partida. San Diego 1276.

JABON AMARILLO, $ 34. VETADO $ 36. Quintal ofrece: Libertad 6. 13-D

INSTALACION COMPLETA, GABInete Dental, véndese. Tratar: Lira 650.

VITRINA GRANDE DE SASTRERía, vendo por conclusión de negocio. Delicias 1110. 13-D

SE VENDE UNA ROMANA DE 123 kilos. Sargento Aldea N.o 1401. 13-D.

CHIQUILLON AYUDE VENDER prepare carbón, necesito, informes, Sotomayor 64, almacén.

CARNICERIAS: GANCHOS FIErro niquelado para carnicería, vendo un juego. San Alfonso 76.

ESENCIA PINO, ROMANITAS, TInas madera, bigornia, magneto Bosh, muebles, victrola, gomalaca, azarcón, aracos 19 1|2, realizo Blanco Encalada 2735. 13-D

ROMANA 400 KILOS. SAN Diego 958.

VENDO COCINA ECONOMICA ocasión San Diego 953.

ALAMBRE PUA, USADO COMPRO mil kilos. Eyzaguirre 1063.

SE VENDE DE OCASION UNA instalación de baño completa. Madrid 1199. 14-D

REGALO ESPINALES AL TERCIO Echaurren 270.

BUENA COCINA ECONOMICA grande, caldero cobre apropiada negocio vendo. Santa Rosa 369. 13-D

COMPRA — VENTA NEGOCIOS

SE VENDE UN ACREDITADO NEgocio de carnicería con buena venta Por ausentarme. Diez de Julio 213 D 12

SE VENDE EL NEGOCIO DE CARnicería. Maestranza 1499. 12-D

VENDO BAR RESTAURANT Y MEjoras. Exposición 1265, frente Casa Ford D-14

CARROCERIAS HACEMOS DE TOdas clases. Visite nuestros talleres antes de comprar. Nicanor Rubio. Vicuña Mackenna 620. 13-D

DE OCASION VENDO, POR JIRO negocio almacencito poco capital buena clientela, tiene anexo de licores y casa para vivir. — Avenida Matta 173. 13-D

VENDO ALMACEN CON MUY POco capital, por tener otro negocio. — Buena habitación, Tratar: Jofré 320 13-D

$ 1.800 VENDO NEGOCIO ABARROtes buenas ventas. Cortés esquina Los Padres (Población San José) Ñuñoa. D-12

DE OCASION VENDO ALMACEN abarrotes buena clientela en Avenida Matta 739. 12-D

HABIENDO COMPRADO LA LAvandería Irarrázaval 2569, no respondo por ninguna cuenta pasado tres días.—A. de Hortal. 12-D

HABIENDO COMPRADO EL EMporio Setiembre al señor Martínez Berival, no respondo de ninguna deuda pasado los diez días de esta fecha. Joaq. Catalán. 13-D

VENDO BUEN NEGOCIO MENEStra. Maipú 12. D-12

SE VENDE UN NEGOCIO POR AUsentarse su dueño. Independencia 115 D-12

VENDO PASTELERIA Y PUESTO por no poderlo atender su dueña. Rosas 2992. D-12

VENDO NEGOCIO PENSION FRENte Estación Yungay. Matucana 1385 13-D

DENTISTAS, VENDO OFICINA MItad precio Francia 1187. 13-D

VENDO UN NEGOCIO MENESTRA y cantina muy buena situación. Tratar: Colón 3120. 13-D

PELUQUEROS: VENDO PELUQUEría poco capital, situación inmejorable. Tratar: Lira 365 12-D

CARNICERIA MUY BUENA SITUAción. Barrio sin competencia. vendo por enfermedad de su dueño. Bellavista 0354, esquina Irarrázaval. 13-D

VENDO UN TALLER PARA ARREglo electricidad de automóviles. En la mejor situación. Vicuña Mackenna N.o 4. D 12

CAMISERIA VENDO BIEN INSTalada, buena venta, posición inmejorable, ganancias garantidas y vendo por mitad de su valor. Eyzaguirre 1036. Venta urgente. 13-D

SE VENDE UN NEGOCIO DE verdulería con venta diaria de 80 a 100. Se vende por enfermedad de su dueño. Tratar y verlo en Castro N.o 553, a toda hora. 15-D

ESPLENDIDO NEGOCIO. SOCIO capitalista con diez mil pesos, necesito para darle impulso industria establecida. Utilidad 100 o|o Por datos dirigirse a Patricio Lynch 357. 12-D

VENDO ALMACENCITO ENTRE Prat y San Diego. Diez de Julio 1053 D 13

COMERCIANTES: POR VIAJE EUropa, vendo negocio ropa blanca tienda y paquetería, precio factura, cinco años establecido, único en el barrio, vendo estantería con derecho a local. Recoleta 339. 12-D

COMERCIANTES: 1,200 VENDO ESpléndido abarrotes, entre citées Avenida Italia 1701. 13-D

SE VENDE UN NEGOCITO DE menestras, Avenida San Luis 1238. 13-D

HABIENDO COMPRADO EL NEGOcio de abarrotes de Luis Carretti, Carrión 1928, no respondo por cuenta pasado tres días. Mariano Labadía. 13-D

OCASION VENDO CARNICERIA única en toda la calle, por no poderla atender, Bezanilla 1301. 13-D

VENDO LIBRERIA. SAN DIEGO 129. 13-D

COCINERIA VENDO, CON UTILES de chanchería y heladería. Providencia 1406. 13-D

HOTEL ANTIGUO Y ACREDITAdo véndese en Cartagena, terreno mil cien metros, edificio dieciocho piezas, fuera de servidumbre, menaje, útiles y enseres completo, en punto de abrir la temporada. Regalo en sesenta mil pesos, a puerta cerrada, solamente veinte mil al contado, resto largo plazo, en parcialidades, Tratar: con su dueño Olivos 768. 12-D

PELUQUERIA VENDO CON NUmerosa y antigua clientela, 3,000 pesos. San Diego 898. 12-D

VENDO UN ESTABLO CON MUCHA clientela, con toda clase de enseres. venta actual de la fecha, $ 1.20. República 143. 12-D.

SE VENDE LA PANADERIA ESPERanza, 25 quintales amasijo. Tiene 2 hornos. Se vende por no poderlo atender su dueño. Almirante Barros N.o 455. — Valparaíso. 13-D

VENDO NEGOCIO O DERECHO llave con instalaciones. Espléndido local para exposición, réclame para casas industriales o importadoras. Calle Esmeralda 133, frente Hotel Royal. Valparaíso. 14-D

VENDO HOTEL-RESTAURANT, LIbre 200 metros, barrio central, San Diego, venta mensual 8.000 pesos. Tratar: San Pablo 1260, oficina 6. 15-D

ALMACEN Y PIEZA HABITACION arriendo. San Pablo 1442. 14-D

$ 5,000 VENDO POR AUSENTARSE su dueño, oficina bien acreditada, de compra-venta propiedades y préstamos. Tratar: Bandera 34, of. 4.

SE VENDE UNA SOMBRERERIA Delicias 3519. 14-D

REGALO ALMACENCITO Y JABOnería, $ 500, por ausentarme de Santiago. San Pablo 2078. D 14

VENDO PASTELERIA LA ANTIgua Perla. espléndido local, buena clientela. San Pablo 2499.

POR CAMBIO DE RESIDENCIA vendo la pensión más acreditada del barrio. Para satisfacción del comprador, doy el negocio a prueba por 10 ó 15 días. Pensión "La Castellana". San Pablo 3373. D 15

VENDO TALLER MECANICO BIEN instalado, acreditado, 7 años. Doy prueba de trabajo. Brasil 708. D 14

ESTABLO QUE PRODUCE $ 2.000 mensuales, utilidad, vendo por ausentarme. Sazie 2970.

VENDO PELUQUERIA, BUENA situación, arriendo barato. Victoria 1122.

PELUQUERIA ESPAÑOLA VENdo o, arriendo barato. Subercaseaux 90. 13-D

VENDO ESPLENDIDO ALMACEN, poco capital. Lira 650.

PENSION. — HOTEL, $ 5.000 VENtas diarias, 200. Véndese: Lira 650.

BODEGA, FRUTOS DEL PAIS, situación inmejorable poco capital. vendo. Lira 650.

BUEN BAR-RESTAURANT, LIBRE 300 metros, vendo. Tratar: Lira 650.

VENDO CIGARRERIA CENTRAL. Bandera 304. 13-D

POR ENFERMEDAD DE SU DUEño véndese la antigua y acreditada pensión "Los Placeres". Manuel Montt 2833. 14-D.

NEGOCIO MENESTRAS, ENTRE cinco citées, vendo. Herrera 84. 15-D.

COMPRO NEGOCIOS DE ABARROtes o saldos de mercaderías. San Diego 958.

VENDO NEGOCIO COMPRA-VENta, muy acreditado San Diego 958.

VENDO BAR RESTAURANT. CHAcabuco 16-A. 13-D

HABIENDO VENDIDO MI NEGOcio de abarrotes situado en la calle Carrión 1928 al señor Mariano Labadía no respondo de ninguna cuenta pasado tres días de esta fecha.—Luis Carretti. 13-D

BODEGA POCO CAPITAL, VENDEse por enfermedad de su dueño; ventas comprobadas. Esperanza 30. 13-D

REPARTO VINOS, PRODUCE 900 pesos mensuales, pudiendo aumentarse, vendo por enfermedad, $ 380. D 12

POR ENFERMEDAD SU DUEÑO, vendo almacén abarrotes, buena situación. Sta. Rosa 1158. 13-D

EN ESPLENDIDA SITUACION vendo almacén con anexo de licores. Tratar: San Isidro 502.

ALMACEN ABARROTES, POCO CApital, arriendo barato, buena venta diaria, vendo. Camilo Henríquez 301, esquina Marín. 13-D

GRAN ALMACEN Y CASA arriéndase barato, apropiado billares. San Diego 2016. 13-D

SE VENDE UN NEGOCIO DE ABArrotes con anexo de licores, poco capital. Calle Camilo Henríquez 302. 15-D

POR VIAJE FORZOSO VENDO EN en la mitad de su valor, cafetería y Pastelería. Avenida Matta 793 13-D

VENDO ALMACEN ABARROTES Buena venta poco capital. Providencia 2440 16-D

VENDO ALMACEN MARTINEZ Rozas 2259 esquina Paz. 15-D

VENDO ALMACEN ABARROTES buena situación, vendo por no poderlo atender, ocasión. Rogelio Ugarte 1401. 16-D

PASTELERIA UNICA EN EL BArrio, realizo. Nataniel 38. 14-D

CARNICERIA VENDO POR TENER que atender otro negocio. Castro 647 15-D

VENDO NEGOCIO ABARROTES depósito licores, excelente situación. Andrés Bello 319. 14-D

EL CASINO HIPODROMO CHILE se vende por no poder atender su dueño. Tratar Juárez 763.

HOTEL TROCADERO, VENDO SEparación socios, Cartagena Playa Grande, 52 camas, listo trabajar, utilidad 15 mil pesos dos meses, contrato 4 años. Poco capital, sin derechos llave, es oportunidad. Tratar allá. D 14

BOTICA BIEN INSTALADA VENtas comprobadas, buena clientela. vendo ausentarme. Casilla 3443. D 13

VENDO NEGOCIO ALMACEN NAtaniel 1301 tiene contrato, buena casa grande D-16

NEGOCIO VERDURAS, FRUTAS carbón leña. vendo: tiene estantería para menestras. Andes esquina Esperanza.

PASTELERIA, MAGNIFICO LOcal para pastelería, al lado teatro arriéndase a persona disponga de capital. Tratar Teatro Colón, de 5 a 11 P. M.

VENDO ALMACEN POCO CAPItal por no poderlo atender. Santa Isabel 863. 14-D

NEGOCIO ABARROTE MUY BUEna situación, venta mínima mensual 5,000. Véndese cambio giro Camilo Henríquez 639. 13-D

DIVERSOS

¡¡ZAPATEROS!! SUELAS DE [illegible] primera realiza a $ 5.5 el kilo Suelería el Cóndor, San Pablo entre Herrera y Maipú. 15-D

ESTACAS SALITRERAS MENSUradas en Aguas Blancas, compro Dirigirse Casilla 678. 15-D

SEDAS CLASICAS Y FANTASIA medias, calcetines, guantes, cañuelos, camisetas, y calzoncillos, toballas, maletines, etc., realiza baratísimo. Huérfanos 728. 14-D

ELVIRA VASQUEZ. MATRONA partos, inyecciones. Atiende [illegible] dos [illegible]. Partos desde $ 60 633. D 22

COMPRO LANA USADA Y COLCHOnes viejos San Pablo 3018. 12-D

PELO DE CERDO ESPECIALMENte preparado para tapiceros silleros talabarteros se vende por grandes y pequeñas partidas en Bío-Bío 753. D-17

CATALOGO AFILADORAS PEDAL "The Luther Line", necesito. Manuel Moena. Talcahuano. 13-D

ZARZAMORAS, CASCARAS, VIRUtas, etc., todo lo aprovecha el motor económico a vapor, patente Friedrich, para producir fuerza motriz barata. Prospectos: Agustinas 1109.

AMPOLLETAS ESPECIALES PARA biógrafos y ampliaciones fotográficas a precios realización vende Agustinas 1109.

VENTILADORES UTILIZABLES en cualquier punto de Santiago, pues son para ambas corrientes, realizan por cuenta de fabricantes en Agustinas 1109. Moneda 837, en sólo $ 65 moneda corriente.

$ 65, MONEDA CORRIENTE. RICOS ventiladores eléctricos para corriente alterna y continua, realizan por cuenta de fabricante. Agustinas 1109 y Moneda 837.

JUNTA DE VECINOS DE ÑUÑOA. —Ñuñoa, 11 de Diciembre de 1924. —Por decreto de esta fecha se ha citado a la Asamblea de Contribuyentes para el Domingo 21 del actual a las 3 P. M. en la Sala Municipal a fin de que se pronuncie sobre los siguientes asuntos: a) Aprobación de suplementos a distintos ítems del presupuesto aprobados en sesiones municipales de fecha 14 de Octubre y 18 de Noviembre últimos: b) Varios decretos dictados por el Alcalde y acuerdos municipales.—El secretario.

REMITIDO.—SEÑOR ALTAMIRAno.—Pedimos damnificados Carmelo no hemos aparecido en lista, no ha sido culpabilidad de nosotros, sino la comisión no pasó vista a los perjuicios de nuestra casa. Pedimos el valor $ 5.000 que de valor el intendente a las arcas fiscales, salimos algo con eso favorecidos los perjuicios los recibimos todos los pobladores igual con disención.— Los pobladores que no hemos sido amparados en nada nuestros perjuicios.

TRILLAS A PRECIO CONVENIENte puedo hacer. — San Alfonso 1417 14-D

PIELES COMPOSTURAS A PREcios sumamente baratos, Compañía 1059.

DUO O TRIO DE CUERDAS, NECEsítase para fiesta campestre Domingo próximo. Págase bien. Dirigirse hoy mismo. Maestranza 1055.

HOTELES Y PENSIONES

CASA DE RESIDENCIA IMPERIAL. Comida espléndida, estilo familiar, elegantes dormitorios, casa tranquila, elegancia, confort, teléfono 3453 Moneda 977, esquina Ahumada —N

¡ATENCION! PIEZAS AMOBLAdas de 3 pesos diarios con dos comidas, 5 pesos, Hotel Buenos Aires. — Delicias 2931. 24-Feb

HOTEL BIARRITZ, CACABUCO 14, Santiago, media cuadra Estación. Establecimiento moderno. Piezas desde $ 4; con pensión, $ 10. Comida sana y abundante, $ 3, cubierto.—Juan Poirier, ex-administrador del Círculo Francés. 21-D

CENTRALISIMO ARRIENDANSE piezas con pensión, días meses. Catedral 1257. 13-D

ARRIENDO CON PENSION ESpléndidas piezas amobladas. Catedral 2579. D-15

PENSION FRANCESA, DEPARTAmento, balcones, con sin pensión desde 130 días, meses. San Diego 122 17-D

PIEZAS CON PENSION MATRIMOnios o jóvenes solos, arriéndase Matucana 32 D-15

FAMILIA HONORABLE PROPORciona pieza, pensión, Prat 326. 14-D

PENSION, PIEZA AMUEBLADA, salón desde 130, familia, Morandé 791. D-13

En Casa de FAMILIA

sin pensionistas, necesito departamento amoblado para dos personas, con pensión. Inútil escribir si hay pensionistas.

Dirigirse: A L F A

CASILLA 81-D

FAMILIA DE RESPETO OFRECE buena pieza, pensión. Catedral 2439 13-D

MATRIMONIO EXTRANJERO NEcesita departamento amoblado, con pensión, en familia honorable En Providencia Los Leones, Macul, Pedro de Valdivia. M. B. Casilla 30 D. D 12

TO LET FURNISHED ROOMS FOR married Couple Single gentleman with board. Casa Residencial. Estado 75. D 15

CENTRAL ARRIENDASE TERCER piso; 3 piezas, baño y una pieza a la calle amoblada con pensión. Claras 693. 13-D

PIEZA PENSION BAJO PRECIO. Carmen 193. 13-D

BONITA PIEZA BIEN AMOBLADA con espléndida pensión, ofrécese desde el 15. Precio conveniente. Gálvez 216. 13-D

EN RESIDENCIA DE FAMILIA honorable ofrécese magnífico departamento amoblado a la calle, con excelente pensión, casa exclusivamente para familia. Mucho aseo, buen baño, etc., Moneda 840. 13-D

ARRIENDO PIEZA AMOBLADA con pensión. Casa familia. San Diego 103. 13-D

$ 100 LINDAS PIEZAS CON PENsión, casa-quinta. Carrión 1530. 12-D

PIEZAS CON O SIN PENSION arriendo, Tarapacá 1019, al llegar a Prat 13-D

PENSION, PIEZAS, MESES, DIAS San Francisco 170. 13-D

PIEZAS CON PENSION BARATA, se arriendan. San Pablo 1375. 12-D.

LINDA PIEZA PENSION, BALCON Alameda, arriendo a personas honorables Delicias 2726. 13-D

$ 100 PIEZA Y PENSION LIBERtad 174. 14-D

PENSION, MESA, PIEZA ARRIENdase. Bulnes 30. 12-D

PENSION PIEZA AMOBLADA 140. Riquelme 920. 13-D

DEPARTAMENTO ALTOS BALcón calle, con pensión, pieza amoblada, con pensión. Vergara 69 13-D

PENSION MESA A DOMICILIO buena comida. Vergara 69. 13-D

ALAMEDA 777 CASA POCOS PENsionistas, arriéndase piezas buena comida. 13-D

SE ARRIENDA PIEZA A PERSOna honorable con o sin pensión en casa sin pensionistas. Eyzaguirre 556

$ 90 PENSION CON PIEZA BALcón; matrimonio 170., Pieza grande Huemul 405, esquina Cóndor. 13-D

UNA O DOS PIEZAS EN CASA familia sin pensionistas, arriéndanse San Francisco 1542.

ARRIENDO PIEZA PENSION, DA honorable San Diego 263. 14-

NATANIEL 180, SE DA PENSION la mesa, cocina francesa. D 19

ARRIENDANSE PIEZAS AMOBLAdas, balcones calle, con pensión. Catedral 1287. D-1

BUEN DEPARTAMENTO INDEpendiente, con pensión. Carmen 13 15-

FAMILIA OFRECE PIEZA CALLE con pensión Recoleta 237.

SE ARRIENDAN PIEZAS CON pensión, se da pensión de mesa, casa respetable, matrimonio sin pensionistas San Ignacio 773 13-D

PIEZA AMOBLADA, PENSION A caballero o matrimonio solo, casa sin pensionistas. Copiapó 724. 15-D

PIEZA AMOBLADA SIN PENSION en casa alemana, Tarapacá 830. 13-

JUDICIALES

NOTIFICACION. — EN EL JUICIO ejecutivo que sigue don Carlos D contra don Arturo Wentworth White y don Lorenzo García, por cobro de $ 31.000.00 e intereses ante el tercer Juzgado Civil de esta ciudad, se dictó sentencia de remate, con fecha 25 del actual en la que se ordena seguir adelante la ejecución por todos sus trámites legales hasta hacer al acreedor entero pago de la suma adeudada con intereses y costas de la cobranza. Hago la presente notificación a los demandados para los fines legales y en virtud de estar así ordenado en autos. — Santiago. Noviembre de 1924. — El Secretario.

SOLICITUD DE MERCED DE AGUA para regadío.—Señor Gobernador.— Guillermo Bascuñán A., domiciliado en Santiago, Agustinas 1306, por la Sociedad Bascuñán y Cía., viene a solicitar una merced de agua para regadío, en el río Claro, que separa el departamento de Lontué y Talca. La cantidad de agua que solicito es de seiscientos litros por segundo (600). La ubicación de la bocatoma es la siguiente: a 600 metros más o menos al oriente del puente carretero en el Río Claro, del camino de Molina a Talca, que pasa por el Porvenir y Pañaflor. La extensión para regar es de cuatrocientas ochenta (480) hectáreas, más o menos. La calidad de estos terrenos es variada. Estos terrenos se encuentran ubicados en el departamento de Lontué, Comuna de Molina, Subdelegación 2.a. Otros canales que se derivan del Río Claro: el único canal que se deriva del río es el de San Luis, cuya bocatoma está en el mismo punto en que estableceré la bocatoma del canal que construiré. El Canal San Luis se deriva del Sur del Río Claro, riega actualmente 225 hectáreas más o menos y el canal que construiré se deriva hacia el Norte. Acompaño los siguientes documentos: a) escritura que acredita mi personería; y b) escritura de la Sociedad en cuya representación pido la merced de agua. Ruego a US. ordenar la publicación de esta solicitud por mi cuenta y por 3 veces consecutivas en un periódico de la cabecera del departamento, en uno de la cabecera de la provincia y en uno de Santiago, y elevar estos antecedentes al Ministerio de Obras Públicas, pasado treinta días después de la última publicación en caso de no haber oposición, y si la hubiere ponerlas a mi conocimiento para contestarlas. Ruego además darme por secretaría un recibo en que exprese el día y la hora de la entrega de esta solicitud y de los documentos que la acompañan.—Dios gue. a US.—Gmo. Bascuñán A.—Molina, Diciembre 2 de 1924. — Molina, Diciembre 3 de 1924.—N.o 95.—Vista la solicitud de la vuelta, DECRETO: Para los efectos que indica la ley, publíquese por tres veces consecutivas en los diarios "La Nación" de Santiago "La Zona Central" de Talca y "El Lontué" de Molina.—Anótese.—Osvaldo Bustos. 14-D

REMATE JUDICIAL. — EL 8 DE Enero 11 A. M. se rematará ante juez 4.o Juzgado Civil, sitio y casa N.os 1964 a 1978 (2080 antiguo) calle Bascuñán Guerrero. Mínimum: $ 8,400 al contado. Bases: Secretaría señor Alfonso, expediente Nicolás García con sucesión Prospero Cartes, cobro de pesos ejecutivos.

COPIA. — SOLICITA UNA MERced de agua. Señor Intendente: Francisco Montt Pinto, Gerente de la Compañía Minera Mercedes de Las Condes, domiciliado en Santiago, edificio de la Bolsa 323, en representación de la mencionada Compañía, viene en solicitar de US. la siguiente merced de agua, en conformidad con el Decreto Supremo N.o 254, de 3 de Febrero de 1907 y el Complementario de Febrero de 1921 Art. 2.o — 1) El nombre del río es San Francisco. — b) El volumen de agua que solicito es de 300 litros por segundo. c) El objeto es de utilizar este volumen de agua para una Planta de Concentración de minerales. d) La ubicación precisa de la captación o boca-toma es el punto de entrega de la actual instalación hidro-eléctrica de la Comunidad Elguín. La restitución de las aguas se hará dos kilómetros más abajo un poco antes de Las Vegas de Valenzuela. d) En la región comprendida entre la boca-toma y la restitución no existen otros canales o instalaciones análogas. f) El caudal mínimo del río es de mucho más de 800 litros por segundo. Art. 10. Acompaño por duplicado un plano de ubicación de la merced que solicito. b) Acompaño por duplicado una memoria explicativa de las obras en proyecto y el costo aproximado de ellas. Dios guarde a US. — (Firmado). — Francisco Montt P. — Señor Intendente de la Provincias de Santiago. — Cargo. — Santiago, 4 de Diciembre de 1924. — Recibida en la Intendencia de Santiago, a las 3.30 P. M. (Firmado). — Luis A. Alvear P. — (Hay un timbre que dice Intendencia de Santiago. — Chile). —Providencia. — Santiago, 4 de Diciembre de 1924. — N.o 3653. — Hágase las publicaciones del caso, en el diario "La Nación", de esta capital. — Anótese. — (Firmado). — Mac-Kenna S. — Pedro Daza B. — Memoria explicativa — La Compañía Minera Mercedes de Las Condes instalará en el Cajón de San Francisco al Norte del lugar llamado Vegas de Valenzuela, una Planta Concentración de mil toneladas diarias de capacidad para el beneficio de los minerales de sus minas, situadas en el mineral de Los Bronces. El agua se pide para uso de concentración y su cantidad se justifica porque las normas corrientes, especifican siete toneladas de agua por cada tonelada de mineral para este trabajo. En esta forma ocuparíamos un caudal de alrededor de cien litros por segundo, pero como la decantación de relaves trae consigo una pérdida considerable de agua se ha creído prudente pedida esta Merced, por 300 litros por segundo. Construiremos un canal desde el punto de entrega de la actual instalación hidro-eléctrica de la Comunidad Elguín y devolveremos las aguas al río dos kilómetros más abajo un poco antes de Las Vegas de Valenzuela, purificadas en la forma que exija el reglamento de la Dirección de Obras Públicas. — El costo de esta obra la estimamos más o menos de doscientos pesos por metro. — Por Compañía Minera Mercedes de Las Condes, (Firmado). Francisco Montt P. — Diciembre de 1924.

QUIEBRA SIMON VOLOCHINSKY y Cia.— Por decreto de 10 del presente, del señor juez del tercer Juzgado Civil de Santiago, se ha citado a comparando para el 31 del corriente, a las diez y media A. M., para deliberar sobre las proposiciones de convenio formuladas por la sociedad fallida.

QUIEBRA ROJO Y CIA.— EN EScrito presentado por don Luis Abbá, pidiendo se gire libramiento por $ 2,580.90 se proveyó: Santiago, 11 de Diciembre de 1924. Con el mérito de la fianza que se constituirá ante el secretario y el mérito del certificado precedente, hágase como se solicita en el escrito anterior. — C. Valdovinos.—C. Covarrubias.

INSTRUCCION

CURSO DE VACACIONES DEL Instituto San Martín, San Martín 64. Internado, mediopupilaje, externado. Bachillerato, humanidades, preparatorias. Sistemas antiguo y concéntrico. 20—D

INSTITUTRIZ EXTRANJERA, ENseñando francés, humanidades, música, desea ocupación, en familia extranjera. B. C. Correo Central. 13—D

INSTITUTRIZ EXTRANJERA CON idiomas, música, desea acompañar señora, señorita al campo. E. F. Correo Central. 13—D

EXAMENES HUMANIDADES, PREparan conocidos profesores Estado. Instituto Comercial. Agustinas 1060.

TAQUIGRAFIA, CONTABILIDAD, dactilografía, idiomas, enseñamos rápidamente. Instituto Comercial. Agustinas 1060.

PEDAGOGO DIECIOCHO AÑOS práctica, prepara exámenes para Marzo. Casilla 2306. 14-D

ESCUELA NORMAL No 3.—DIAriamente hasta el 24 del presente, de 9 a 12 M. está abierta la matrícula para aspirantes a normalistas.—La Dirección. D-19

DOY CLASES PIANO. SISTEMA Conservatorio. Grajales 2348. D 13

INSTITUTO MERCANTIL, FUNDAdo 1904, Serrano 523, teléfono 115, Matadero. Contadores, cajeros, tenedores de libros, taquígrafos, dactilógrafos. Víctor Mena, director contador y perito mercantil de Estado. 15—D

$ 3 MENSUALES ENSEÑANZA RApida. Máquina. Ricardo Santa Cruz 757.

MAQUINARIAS

A DELICIAS 3215, DIRIJASE cuando necesite vender, comprar máquinas de ocasión. Enero 10

PRENSAS PARA BALDOSAS, IMportadas vendo, Lira 715. 14 D

PRENSAS PARA BALDOSAS, IMportadas, vendo. Lira 715. D-12

TRILLADORA CASE OCASION, vendo Unión Americana 77. 12-D

MOTOR RAMSON 8 CABALLOS en perfecto estado, tubos nuevos. Dirección: Arturo Pozo. Estación Esmeralda. 12-D.

IMPRENTAS: PRENSA MEDIO Mercurio, prensas pedal, guillotinas tipos, cajas, filetes, vendo. San Pablo 1157. D-12

VENDO SIERRA HUINCHA CHICA nueva. Valparaíso 1265. 12-D

COMPRO 2 TORNOS PARA BRONce y dinamo para vacíos. San Francisco 320. 12-D

MALACATE, UNICO MEDIO SALvar sequía, vendo. Tratar Huérfanos 1059, tercer piso, oficina 1. 13-D

CORREAS DE SUELA, BALATA Y pelo camello nuevas y usadas vendo constantemente. Teodoro Preisler. — Huérfanos 2448. 10-E.

390 PESOS, VENDO RICA MAQUIna codo, talabartería o zapatería. Andrés Bello 512. 12—D

DE OCASION VENDE FRAGUA portátil poco uso. Lira 1790. 12-D

VENDO DOS MAQUINAS SINGER de pie y mano, pipas viajeras, mamparas para cantinas. Romanas de 1,500, 12,000 kilos. Vidriera para cigarros, bambúes. Delicias 3460. 13-D

MAQUINA PARA TAPAR BOTEllas compro. Casilla 39-D. 13—D

GRAN PRENSA HIDRAULICA PAra orujos, vendo de ocasión. Casilla 39—D. 13—D

DE GRAN OCASION VENDO MAquina escribir marca Yost N.o 10, en perfecto estado, costó $ 300, la regalo en $ 160. Gálvez 847.

VENDESE MOTOR ELECTRICO continuo, 5 caballos, Siemens Schuckert, casi nuevo. Avenida Las Quintas 72. D 13

FUERZA MOTRIZ BARATA A VApor, aprovechando cualquier desperdicio combustible. Pida prospectos en Agustinas 1109. Casilla 3178.

MAQUINA FOTOGRAFICA 18x24 completa, vendo. San Diego 258. 13-D

VENDO BARATO FRAGUA, HERRAmientas en $ 100. Providencia 2450. 13-D

MOTOR ROBEY 8 HP., TRILLADOra Casse 40" de ocasión vendo. San Alfonso 1017. 14-D.

MAQUINA SINGER, OCASION, vendo. San Alfonso 1412. 13—D.

PRENSA DE ESCRIBIR A MANO, vende. Agustinas 1451.

LIBROS Y ESTAMPILLAS

LIBROS COMPRO SAN DIEGO 105 21—D

COLECCIONES DE SELLOS, MAyores de tres mil diferentes compro. Estudio Filatélico, Agustinas 1040. 1.o-E

COMPRO SELLOS CHILENOS POR ciento y miles. Solicite lista precios. Estudio Filatélico. Agustinas 1040. 1.o-E

MATERIALES DE CONSTRUCCION

BARRACA Y MAESTRANZA "ITAlia", Nataniel 469, Teléfono 271. Parque. Fierro en barras y planchas, vigas doble té y canales, acero para resortes, llantas de canto redondo y liso, material importado, ofrece a precios convenientes. Trabajos metálicos en general. Camilo Pizarro P., Ingeniero. 27D.

CEMENTO, ATLAS, BLANCO, MOsaicos, tubos de cemento hasta 0.50 de diámetro, gradas artificiales. Lira 715. Teléfono 208, Santa Elena. D-12

REALIZO A PRECIO MUY CONVEniente cualquier partida de durmientes. Bellavista 0297. 12-D

MAMPARA DIEZ METROS LARGO, dos cincuenta alto de ocasión compro. San Isidro 1727. 13-D

VENDO TRES PUERTAS PINO 2 hojas 1.20x3, con tragaluz, buen estado. Siglo XX 249. 13—D

MAESTRANZA 735 SE REALIZA por cambio de local fierro fundido y fierro viejo dulce sin en lingote.

TIERRA ESPLENDIDA PARA ADObes y reboques, regalo. Madrid esquina Copiapó. D-13

VENDO PUERTAS, VENTANAS, puerta de calle, mamparas y varias otras, puertas, ventanas usadas. San Isidro 142. D-13

VENDO BONITA PUERTA CALLE mampara y ventana, proveniente de la demolición Caja de Ahorros. Nataniel 1481.

NECESITO COMPRAR TEJA DE Batuco. Calle Antonio Varas 8. 13—D.

MUSICA

MUSICA PIANO RECIEN PUBLIcada "Torero". Shimmy, gran éxito. San Pablo 1515. 1.o-E.

MUSICA PIANO RECIEN PUBLIcada "Torero", Shimmy gran éxito, San Pablo 1515. 30-D

MEDICINA

DENTISTA, PLACAS, PARA MASticación perfecta. Puentes, coronas, tapaduras, precios moderados. Trabajos muy rápidos personas ocupadas. De 8 a 11 de 1 a 5. Santo Domingo 1227. 15-D

¡¡ENFERMOS!! PERSONAS AGOtadas física y mentalmente nerviosas, neurasténicas, cansancio cerebral, anemia, raquitismo, impotencia. Insomnios. El mejor tónico Cerebrol. Boticas surtidas. 18-D.

2726, PORTAL EDWARDS, CURAciones, dentales, placas, incrustaciones, coronas. Enrique Villarroel. 15D

GONORREAS, SIFILIS, IMPOTENcia, Debilidad vital en ambos sexos, Curación radical rápida, Procedimientos modernos. Facilidades de pago. Consultas gratis, de 9 a 11 3|4 A. M. y de 2 a 6 3|4 P. M. Atiendo enfermos de provincia y por correspondencia. Clínica y Laboratorio Médico del doctor Julio Lefèvre M. —San Antonio 41, altos. Santiago. En.-11

MASAJE MEDICO — ELECTRICO. Francisco Lenti, estudios en Italia. Especialidad enfermedades articulares, parálisis, reumatismo, neuralgias, úlceras, tumores cancerosos y de vientre. Consultar, de 2 a 5. Arauco 831. Feb.—20

CLINICA DENTAL. AV. MATTA 819-A. Dentaduras artificiales, todo sistema. Composturas 6 horas. Facilidades pago. 15—D

DENTISTAS: VENDO ORO 16 KIlates $ 10 el 1 1|2 gramo; 18 10.50 el 1 1|2. Amalgama White. Truc Dentalloy 28 onza, venta por mayor y menor se manda a domicilio desde un pan. Av. Matta N.o 72. 13-D

MUEBLES

MUEBLES FINOS, COMEDORES, dormitorios, salones, dorados, vendo. Fábrica Nataniel 464. 27-E.

CONSTANTEMENTE COMPRO Y vendo muebles todos estilos. San Antonio 74. Feb-11

ANTICIPO FONDOS POR MUEBLES útiles a consignación. Casa Remates. San Antonio 74. D-31

MUEBLES DORMITORIOS, COMEdores salones, escritorios, variedades de todos estilos, especialmente roble americano a precios bajísimos, presupuestos gratis. Facilidades de pago. Antes de comprar, venga consultar precios de Fábrica Nacional de Muebles. Serrano 398. N|O

MUEBLES OFRECEMOS CUALquier estilo, precios muy ventajosos Entrega inmediata, grandes facilidades pago. Consulte nuestras condiciones. Fábrica Sociedad Nacional de Muebles y Maderas. Copiapó 1050 entre Prat y San Diego. E 2

COMPRO CATRES COMPAÑA cualquier estado. Recojo domicilio. Agustinas 2204. 31—D

¡OCASION! REALIZO TODO EL mobiliario, dos salones, dormitorios, comedor, baño, cocina y todos sus útiles. Rosaro 1015. 13 D

VENDO JUEGO MUEBLES SALON, máquina Singer y varios muebles. Cuevas 1429. 12-D.

VENDESE MESA CORREDOR, aparador chico, seis sillas tapiz cuero. San Pablo 2029. 12-D

VENDO LINDO MUEBLE ESCRItorio caoba, antiguo, Sozié 2500. 17-D

¡OJO! POR AUSENTARME VENDO de ocasión los muebles. San Francisco 366. Casa 3. D 13

PIANO RIQUISIMO VENDO BARAto. Nueva Andrés Bello 779, esquina Purísima. D 13

VENDO DOS ESTANTES ANTIguos para libros, en Victorino Lastarria 47. D 13

VENDO JUEGO DORMITORIO Y cocina. Santa Victoria 236. 13-D

VENDO VARIOS MUEBLES, Y UTIles de casa, no es casa de negocio, se arrienda la casa, Cochrane 475. 12-D

VENDO POR AUSENTAME TODOS los muebles, cocina económica cuadros, califont cobre, varios otros. Bascuñán 135. 12-D

VICTROLA VICTOR PORTATIL completamente nueva véndese de ocasión. Exposición 302. 12-D

SILLAS LEGITIMAS DE VIENA, vendo de ocasión. Camilo Henríquez 201. 13—D

MEDIO AMOBLADO DE ESCRITOrio, pergaminoid, véndese ocasión. Toesca 2505. 13—D

DISCOS PATHE USADOS, PAGO buenos precios. Arturo Prat 819. 14—D

VENDO MUEBLES ANTIGUOS Y modernos; útiles de casa, cocina importada. Santa Isabel 370. 13-D

VENDO CATRE BRONCE MATRImonio, bandurria, loza blanca surtida, alfombra. 21 de Mayo 831. D 13

ROPERO, CUADROS, APARADOR, vendo. Riquelme 630. D 14

VENDO MUY BARATO ROPERO peinador y seis sillas. Matucana 1335. D 17

SILLON DE PELUQUERO COMPRO. Bandera 856.

SE VENDE MESON CUBIERTA gruesa de cuatro y medio metros largo. Bandera 725.

ROPERO GRANDE CON ESPEJO vendo barato. Prat 136.

VENDO OCASION ROPERO LUNAS biseladas, peinadores, veladores, catres fierro, bronce, coches cuna, alfombras varios tamaños, medios amoblados salon, cortinas felpa, lacre, sofáes, sillones, escritorios ministro, estantes libros, sillones giratorios, aparadores, trinches, mesas correderas, sillas comedor, cocinas económicas, paragüeros, cocinas gas Toda clase muebles baratos. San Francisco 106.

AMOBLADOS ESTILO COLONIAL, y sillas caoba, auténtico estilo "Imperio", se venden. Zapatería "Modelo". Jofré 50. D-13

PIANO CLAVIJERO BRONCE VENdese. Copiapó 781. 15-D

VENDO BARATISIMO POR VIAJE, estante, escritorio, ropero, cómoda. Esperanza 958.

VENDO: ESCRITORIOS CORTINA y Ministros $ 150, 250, 400, asientos forrados cuero, $ 200, 550, 400. Salones, comedores, dormitorios desde 350; máquinas escribir, coser Singer, mesas corredera, fijas, guardarropa antiguo caoba, cocinas varias, estantes libros y variedad muebles y menajes. Moneda 1467.

ALFOMBRAO, CORTINAJES, LIMpio, lavo, tiño. Moneda 1467. Teléfono 2337.

ROPERO GRANDE CON LUNA, peinador con mármol, especial para matrimonio. Se vende de ocasión. Chacabuco 658. 13-D

PEINADOR INGLES, APARADOR con mármol y espejo $ 90, vendo. Arturo Prat 136.

VENDO OCASION, AMOBLADO COmedor. Grajales 2348. D 13

ESCRITORIO MINISTRO CON CAsillero apropiado bodega, realizo, 60 pesos. García Reyes 56.

DOS BUENOS ESTANTES PARA libros, $ 120; dos cómodas nogal con mármol, $ 80; peinador luna biselada, $ 85; otro, $ 30; catre con bronces, $ 85; otro ancho, $ 90; catre para niño, $ 30; cortinajes felpa, 50; varias mesas; cocina económica, caldero cobre, $ 170; otra a gas con horno, rico califont cobre, $ 130; otro a leña, $ 70; molinillo café $ 20, vendo. Santa Rosa 309.

AMOBLADO DORADO, IMPORTAdo, nueve piezas, tapiz seda flamante, $ 600; dos cortinajes felpa, 60; espejo grande, 60; escritorio ministro, 80; biblioteca nogal tres cuerpos desarmable, nueva, 260; otro estante, 45; amoblado dormitorio, 290; peinador mármol espejo biselado, 100; cómoda, 45; ropero, 70; vitrina comedor, 70; rica cocina caldero cobre, 160; baño grande, 40; San Isidro 546.

PIANO, BUENAS VOCES, OCAsión, $ 1,000, medio amoblado salón, estilo bombé, $ 800, catre bronce, $ 250. Villa Teresa 657 entre Santa Rosa y Víctor Manuel. 13-D

VENDESE PARAGÜERA Y COCIna económica. Cochrane 1197.

VICTROLA VENDE, PAGO MENsual, aviso domicilio. O. B. Casilla 2635.

PIANO BUENO ARRIENDO. BEllavista 149. 13-D.

VENDO UN APARADOR, TRINCHE, una mesa y diez sillas. Avenida Salvador 2097, Ñuñoa.

VICTROLA VICTOR DE MUEBLE y portátil, ocasión, vende. San Pablo 2215. 16-D.

DISCOS "VICTOR", ULTIMAS NOvedades y otras marcas, desde $ 4, vende. San Pablo 2215. 21-D.

VENDO MUEBLES SALON, COMEdor y dormitorios. Serrano 327.

TALLER DE CARPINTERIA DE Julio Carter S.—Ejecuta muebles, tapices y reparaciones de casas e instalaciones. Recibo órdenes fuera de Santiago. Precios módicos. Pío IX 50.

VENDO AMOBLADO SALON 200; 2 cortinajes felpa 80; alfombrados, espejos, rico piano, maquinaria metálica, 1,400; amoblado marroquí, escritorio 40; estante libros, aparador, trinche, mesa correderas, amoblado dormitorio, peinador, 80; ropero espejo, 120 pesos, rica cocina económica, caldero cobre, costó 600, véndese 280. Rosas 1290.

COMPRO AMOBLADO SALON, COmedor, dormitorio, escritorio, muebles antiguos, objetos de arte, pagando inmejorablemente. Casilla 2056

PIANO MEDIA COLA MODERNO vendo gran ocasión. Alameda 554.

PIANO ALEMAN MARCA ACREDItada, flamante vendo. Santo Domingo 592.

PIANO BLUTHNER FLAMANTE vendo gran ocasión. Ahumada 31. 13-D

MUEBLES CAOBA ANTIQUISIMOS hermosísima variedad menaje integro, véndense baratos. García Reyes 680.

OPORTUNIDADES PARA FAMILIAS

GRAN REALIZACION ANILINAS alemanas: $ 0.60 paquete. Bandera 140, oficina 4. 12—D

LANA Y COLCHONES USADOS compro. San Diego 2116. Se atiende a domicilio. 13-D

CASIMIRES PARA TRAJES SAStre y ternos, calidad fina, por mensualidades, precios módicos. Pida muestras a R. W. Correo Central. Oportunidades para familia. D 13

TRAJES ELEGANTES, SOMBREros, trajes sastre, abrigo seda, vendo Riquelme 630. D 14

VENDO LINDO SURTIDO EN TRAjes señoritas, Diez de Julio 956. D-14

GRANDES BARATURAS EN ROPA blanca, blusas y delantales, ofrece la antigua fábrica. Monjitas 865.

BLUSAS NANSU $ 5.25, BATISTA, 6.50; gasa cristal, 8.00; organdí bordada, 14.50. Monjitas 865, no se equivoque del número.

CAMISAS SPORT, 4.90; CALZONCIllos, 2.50; delantales desde 3.80; calzoncitos 1.70; combinaciones, 3.50. Monjitas 865.

DELANTALES, BATAS JAPONEsas, 15.00; blancos grandes, 8.00; camisas, 3.90; calzones, 3.80. Monjitas 865.

AJUARES BAUTIZO, CAPITAS PAra guaguas y ropitas interior, liquida. Monjitas 865.

APROVECHAD, CAMISAS PARA caballeros, colores última moda, 14.00, 11.00. Calzoncillos crea, 6.50. Cuellos popelina, seda 1.80. Monjitas 865.

REGALO CAMISAS POPELINAS seda, valían 45.00 a 29.00, en tusor de hilo, de 25 a 18.00. Monjitas 865.

CABALLEROS NO COMPREN CAmisas sin imponerse de nuestro gran surtido, precios los más baratos en plaza. Monjitas 865, al llegar a Plaza.

OCUPACIONES (OFRECEN)

OFICINISTAS Y EMPLEADOS DE COMERCIO

PRENSISTAS DE PEDAL Y MARginadores competentes necesítanse. Curicó 70. 12-D

EMPLEADO CON LETRA Y ORtografía, necesito. Ofertas: Correo Central, casilla 1090. 13-D

JOVEN FORMAL ENTENDIDO EN abarrotes, necesito. Independencia 1184. 12-D

NECESITO PRENSISTA DE PEdal, la imprenta "El Globo".

SE NECESITAN VENDEDORES para géneros y cuadros a semanal. San Pablo 2541.

SE NECESITA PRENSISTA PARA máquina de cilindro. Imprenta La República. San Diego 181.

TIPOGRAFO NECESITO. SAN DIEgo 51 D-13

JOVEN SE NECESITA PARA AYUdante de facturero. Se requiere tenga buena letra y sepa escribir a máquina. Casilla 2568. 14-D

CAJISTAS DE OBRA Y PRENSIStas de pedal muy urgente necesito. Imprenta Esmeralda. Martínez de Rozas 4250.

NECESITO VENDEDORES O VENdedoras. San Diego 958.

JOVEN DE 17 AÑOS, RECOMENDAdo, con buena letra, para librería, necesítase; sueldo $ 70. Jofré 355.

SE NECESITA JOVENCITO ENtienda en casa compra-venta. San Diego 1421. 13-D

JOVENES NECESITO TRABAJO fácil, buena comisión. Avenida Rosario 1096, derecha.

CONSTRUCCIONES

HANGARES DE QUINTEROS. SE necesitan maestros mayores, tomar subcontratos de armadura de fierro para tijerales y puentes. Inútil presentarse sin poseer elementos y herramientas para el trabajo. Tratar: Agustinas 1270. 13—D

ESTUCADORES COMPETENTES SE necesitan. Riquelme esquina Moneda.

REVOCADOR COMPETENTE NEcesito. Arturo Prat N.o 622.

HOJALATEROS Y GASFITERS

SE NECESITAN BUENOS HOJAlateros y un ayudante mecánico. Avenida Irarrázaval 132. D 19

CARPINTEROS MUEBLISTAS

MUEBLISTAS MUY COMPETENtes, necesitan. Delicias 1639. 13-D.

MUEBLISTAS NECESITO. SIErra Bella 1615, esquina Maule. D 12

CARPINTERO JOVEN PARA HAcer y reformar cajones, necesítase. Pago a trato. M. Rodríguez 71.

NECESITO CARPINTERO, BEllavista al lado del Frigorífico.

CARPINTERO; EMPLEADA SEPA lavar, coser, puertas adentro, necesito. Chacabuco 270.

MUEBLISTA SE NECESITA, AV. Matta 916. 13-D

CHAUFFEURS

CHOFER MECANICO QUE SEPA muy bien su oficio, necesito. Inútil presentarse sin buenos informes. Catedral 2395. 12-D

CHAUFFEUR Y COCINERA, OFREcese matrimonio, recomendaciones. Cualquier marca. Dávila 1003, V. Lazo.

PELUQUEROS

NECESITO PELUQUERO CON herramientas. San Pablo 2205. 14-D

NECESITO PELUQUERO, FRANklin 865. 12—D

NECESITO PELUQUERO PARA SAbado y Domingos, con o sin herramientas. San Diego 1266. D 12

PELUQUEROS VENDO PEINADOR mármol Mapocho 3157

NECESITO PELUQUERO COMPEtente con sus útiles. Agustinas 1038, altos Asociación de Estudiantes.

PELUQUERO NECESITO URGENte por enfermedad. Doy garantías Avenida Irarrázaval 517.

PELUQUERO, SABADO, DOMINGO firme necesito, sesenta por ciento. Providencia 1294.

NECESITO BUEN PELUQUERO. San Pablo 1245.

NECESITO PELUQUERO. PRAT 1104.

PELUQUERO COMPETENTE NEcesito. San Diego 1333.

PELUQUERO NECESITO: ASEguro sueldo. Providencia 1273. 13-D.

PELUQUERO COMPETENTE CON herramientas, preciso en Avenida Matta 480 esquina Rogelio Ugarte. 13-D

NECESITO PELUQUEROS COMPEtentes. San Diego 927.

ZAPATEROS

NECESITO ZAPATERO COMPOSturero. Marcoleta 479. 12-D

PLANTILLEROS NECESITO, FAbrica de calzado. San Isidro 1727. 13-D

SE NECESITA OPERARIO MAQUIna alambrar, tapillas. Fábrica de Calzado. Calle Valparaíso 1081. 12-D

NIÑOS

MUCHACHO PARA EL SERVICIO y empleada de comedor, se necesita. Santo Domingo 1307. 12-D

MUCHACHO NECESITO PARA aseo de oficina, con muy buenas recomendaciones. Teatinos 86. 12—D

MUCHACHO NECESITASE. DELIcias 2620. D-12

NIÑO MOZO OFICINA NECESITO, $ 40 mensuales. Agustinas 1082-A.

NIÑO PARA LOS MANDADOS, con recomendación necesito. Botica alemana, Catedral 2802, esq. Libertad.

NIÑO PARA MOZO DE PELUquería necesito. San Antonio 420.

NECESITO NIÑO PARA TODO SERvicio, con buenos informes. Avenida Valdivieso 250, Recoleta.

MONEDA 2629, MOZO PARA VIÑA del Mar, todo servicio. Sueldo $ 40. Hay propinas. Tratar 11 a 12.

MUCHACHO PARA LOS MANDAdos y quehaceres de casa, necesito. Zañartu 1080.

NECESITO DOS NIÑOS PARA VENder dulces. Tratar: Libertad 1085.

SE NECESITAN NIÑOS GRANDES. para el reparto Monjitas 867.

NECESITO NIÑO 16 A 17 SEPA almacén. Bascuñán 1239. 13—D.

NIÑOS PARA REPARTO NECESIta Teatro Colón.

NECESITA NIÑO, MARIO CLUB Americano. Ahumada 95.

ARTES MECANICAS

MECANICO COMPETENTE EN TRIllas ofrécese. Castro Montt N.o 5.

AYUDANTE MECANICO NECESIto. Moneda 2215.

NECESITO OFICIAL PARA TAller mecánico, $ 4 diarios. Gálvez 1142.

NECESITO OFICIALES MECANIcos competentes en automóviles. Río Janeiro 466.

MOZOS

EN PROVIDENCIA 2046 SE NECEsita mozo de comedor muy recomendado y jardinero que entienda bien su oficio. Se paga buen sueldo. Inútil presentarse sino de 2 a 4, se pagará el viaje. Se prefiere extranjero D-12

MOZO RECOMENDADO QUE HAYA estado en Botica, necesito. San Diego 2002. 12—D

MOZO CON RECOMENDACIONES cama adentro, necesito. San Martín 64. 12—D

NECESITO MOZO Y EMPLEADA para las piezas. Maipú 33. D-12

MOZO PARA EL SERVICIO DEL comedor y aseo, se necesita en Huérfanos 1241. 13—D

MOZO PARA EL ASEO SE NECEsita. Grand Hotel. Galería Alessandri. 12—D

MOZO HAYA ESTADO EN BODEga frutos del país sepa gobernar carretela con carnet, necesito. Pinto 1502.

MOZOS COMEDOR, CREMERAS, piezas, comedor, niñeras, acudan todos los días agencia empleos, kiosco 27, Alameda, frente España. Encontrarán las mejores ocupaciones para Santiago y veraneo. Buenos sueldos.

NECESITO MOZO HOTEL, ANDRES Bello 385. 13-D

VARIOS

FABRICANTES, INDUSTRIALES acéptoles muestrarios comisión, próximo viaje sur. Manuel Montt 2655. 15-D

NECESITO UN EMPLEADO PARA restaurant. Arturo Prat 2297. D-12

NECESITO MATRIMONIO SIN FAmilia con recomendación, para el campo ella sin familia. Merced 456 de 2 a 4. D-12

PANADEROS: OFICIALES NECEsita la Panadería Cervantes Pinto esquina Escanilla. 12-D

HUINCHEROS COMPETENTES PAra fábrica de puertas, se necesitan. Tarapacá 744. 13-D

SE VENDE MOSTRADOR Y ARmazones. Moneda 3497. 12-D

NECESITO REPARTIDOR DE HElados con carnet. Huemuel 1045. 13-D

FABRICANTE TAPADOR BEBIDAS gaseosas, necesítase urgentemente. Fermín-Vivaceta 2106. D 13

SE NECESITA UN JOVEN PARA los mandados. Andrés Bello 740. 12-D

NECESITO UN CORTADOR DE carne. Calle Santiago N.o 1415. 13-D

MATRIMONIO SIN NIÑOS PARA atender establo, necesito. Molina 350 13-D

AYUDANTES PASTELEROS NEcesita La Victoria. Independencia 831. 13-D

SEGUNDO CORTADOR, QUE SEA experto, necesita la carnicería, Catedral 1973. 12—D

EMPLEADO PARA LA MESA NEcesita Restaurant Barcelona. Exposición 94. 13-D

OFICIAL AMOLDADOR PARA fundición de bronce, necesito. Estado 167. 13—D

PANADERIA LA PALMA, NECESIta repartidor. Independencia 1988. 13—D

MATRIMONIO FUERA DE SANtiago necesito el cochero ella cocinera. Bandera 239.

NECESITO UNA AYUDANTE DE cocina y niña para lavar loza. San Pablo 1066 13—D

NECESITA URGENTEMENTE VIdriero y marquero, buen sueldo garantizado en todo el año. Providencia 1276. 13-D

NECESITO PARA BALNEARIO DOS maestros cocina. San Diego 438.

TORNEROS QUE SEPAN SU OFIcio, necesita Fundición San Pablo. Blanco Encalada 3023. D 13

REPARTIDOR CON CLIENTELA y garantía necesita, viña acreditada San Ignacio 423. D-13

NECESITO NOCHERO, DIEZ DE Julio 221. 14D

NECESITASE SOLDADO RANCHEro, Grupo Maturana. Santa Rosa. 13-D

PICADOR LEÑA ALAMO NECESIto, recomendado. Martínez de Rozas 3453.

SE NECESITA MAQUINISTA DE pieles, Compañía 1059.

OPERADOR CON CARNET, SEA electricista, necesita teatro. Buen sueldo. Gálvez 453.

BOLETERO NECESITA TEATRO Delicias.

"LA SANTIAGUINA". HUERFANOS 1797, necesita hornero. 14-D.

PASTELERO COMPETENTE, SEpa preparar helados, necesito. Carmen 91.

NECESITO UN EMBALDOSADOR, Condell N.o 9.

NECESITO TAPICEROS TEMPRAno para muebles taller carpintería. Po Nono 50.

DACTILOGRAFAS Y OFICINISTAS

CAJERA, 35 AÑOS ARRIBA, PARA la frontera, sueldo, casa, comida. Colegio 873. D 12

SEÑORITA NECESITO, QUE EScriba rápidamente a máquina tenga buena letra y sepa contabilidad con muy buenas recomendaciones Teatinos 86. 12—D

SEÑORITA COMPETENTE EN cuentas, correspondencia y escritura a máquina, necesito. Delicias 2867. 13-D

NECESITANSE 5 SEÑORITAS HOnorables, recomendaciones, jóvenes buena presencia, optar comisión espléndida bajos edificio Ariztía, Asociación Contadores de 10 a 11 de la mañana.

NECESITO SEÑORITA DACTILOgrafa, sepa algo contabilidad para trabajos de 6 a 8 P. M. Manuel Rodríguez 997. 13-D

APARADORAS

APARADORAS, ENHUINCHADOras, dobladora, armadores sandalias, necesítanse. Las Quintas 546. 13—D

APARADORAS COMPETENTES PAra la máquina izquierda se necesita en Gálvez 1043. D 14

LAVANDERAS

LAVANDERA NECESITO PARA Hotel con puerta adentro y recomendaciones. San Diego 1349. 12D

LAVANDERA FRANCESA. — MOlina 74. Camisera necesita. 13-D

LAVANDERA PUERTAS ADENtro. San Diego 91.

COSTURERAS

BUENAS COSTURERAS EN MODA se necesita Avenida San Luis 1240, a la entrada Independencia. 12—D

COSTURERA COMPETENTE NECEsítase. Moneda 1736. D 12

NECESITO COSTURERA ENTENdida en modas. Sazié 2048. Casa 4. D-12

NIÑA PIEZAS, LIMPIA BUENA presencia, sepa coser, necesita matrimonio. Santo Domingo 1681. D 18

CALADORAS A MAQUINA COMpetentes necesita Casa Saavedra, buen sueldo. Alameda 872.

APRENDIZA EN MODAS NECESIto. Carmen 292, casa 8.

NECESITO APRENDIZA ROPA blanca. San Francisco 210.

COSTURERAS Y APLANCHADOras de camisas, se necesitan. Bulnes 642. D-13

NECESITO BORDADORAS MAQUIna Singer. Ñuble 1020. 14-D

EMPLEADAS DE MANO

NECESITO EMPLEADA PARA EL comedor con buena recomendación. Merced 456 de 2 a 4. D-12

EMPLEADA PARA LA MANO, SE necesita con recomendaciones, en García Reyes 556. D-13

NECESITO EMPLEADA PARA LA mano. Calle Barros Errázuriz N.o 29. Providencia. 12-D

CASA EXTRANJERA TRES PERsonas necesita, empleada que sepa algo cocina. Román Díaz 310. 12-D

NECESITO EMPLEADA DE REGUlar edad para las piezas, con buenas recomendaciones, para poca familia. Tratar 1 a 4. Claras 638. D 16

NECESITO NIÑA PARA LOS COmedores y un muchacho para los mandados. San Francisco pasado Franklin, N.o 2166. D 12

NECESITO UNA MUCHACHA, buen sueldo. Pedregal 32. 13—D

NECESITA EMPLEADA TODO SERvicio sepa lavar, matrimonio solo. Recomendaciones. Domínica 359. 12-D

EMPLEADA PARA SERVICIO DE mano, necesito. San Martín 64. 12—D

NECESITA NIÑA POR DIA. CLAras 149. 12—D

EMPLEADA PARA DOS PERSOnas necesito. Carrión 1413. 12-D

NECESITO DOS NIÑAS PARA EL servicio. Mapocho 2831. D-12

NECESITO EMPLEADA. ESTADO 252.

EMPLEADA PARA LAS PIEZAS y niño de 15 a 16 años para el servicio, se necesita. Vicuña Mackenna 518. D 13

EMPLEADA NECESITA URGENTE matrimonio sólo. Carmen 933. D 13

EMPLEADA PARA SERVICIO MAtrimonio solo, que sepa cocina. Sueldo $ 60, y mejor según competencia. Avenida San Eugenio 192. Ñuñoa.

NECESITO EMPLEADA, DELICIAS 1307. D-13

NECESITO EMPLEADA JOVEN DE la mano para llevar a la costa. Riquelme 43. 13-D

EMPLEADA PARA EL SERVICIO casa necesito. Zañartu 1080.

¡¡SERVIDUMBRE!! ARTURO PRAT 16, tiene únicamente las mejores colocaciones para matrimonios, niñeras, mozos, cocineras, de piezas, acudan, todo servicio; puertas afuera, adentro, como gusten.

NECESITO BUENA EMPLEADA admite con guagua. Serrano

NIÑA DE MANO, $ 50, SUELDO recomendada, necesito. Avenida Matta 586. Sanatorio.

EMPLEADA PARA COMEDOR Y aseo para dos personas necesita. Exígese muy buenos informes. Sueldo: $ 50. Almirante Barroso

¡¡SERVIDUMBRES!! — A HUÉRfanos se cambió mi agencia "Bandera Blanca", estaba República. Necesito: 10 amas leche 2-4 meses, piezas, cocineras, niñeras, comedor, mucha servidumbre.

SEÑORAS DUEÑAS DE CASA, NEcesitan empleadas; pídalas: San Diego 958.

COCINERAS

COCINERAS, DE PIEZAS, COMEdor, niñeras, amas, mozos competentes, recomendados para ésta o fuera de Santiago, encontrará inmediatamente en la acreditada oficina "La Valdiviana" Bandera 441. Sucursal: García Reyes 28.

MATRIMONIO SOLO NECESITO cocinera. Sueldo $ 40. San Francisco 1427 A.

NECESITO COCINERA, MATUrana 16. Rosa 488.

COCINERIA UTILES HELADEría y chanchería. Vendo. Providencia 1406.

NECESITO COCINERA POCA FAmilia, Cochrane 284.

COCINERA BUENA Y NIÑA DE 15 años, necesito. Tratar de 4. Gálvez 197.

NECESITO EMPLEADA PARA cocina, con recomendaciones. Manuel Montt 2454.

NECESITO COCINERA BASCUñán 1085.

COCINERA COMPETENTE Y EMPLEADA de mano con recomendaciones, buen sueldo. Tratar de 1 a 5. 2528.

COCINERA NECESITO, LIRA

MATRIMONIO EXTRANJERO NEcesita empleada, entienda algo cocina. Arturo Prat 1437.

EMPLEADA COCINA SE NECESIta. Recoleta 803.

NECESITO COCINERA Y EMPLEADA de mano buena edad. García Reyes 436.

COCINERA Y NIÑA DE para poca familia extranjera, necesítase urgente, bien recomendada. París 834.

COCINERA Y NIÑERA NECEsitase en casa extranjera, poca familia. Avenida Matta 375.

SE NECESITA COCINERA Y señorita para los comedores. 780.

COCINERA RECOMENDADA, sepa bien su oficio, para hotel cadero, Cartagena, necesito. San Pablo 1259.

NECESITO COCINERA buen sueldo. San Diego 1911.

NECESITO NIÑA REGULAR que sepa algo de cocina y ayude en la venta de almacén. Copiapó

COCINERA CON INFORMES necesito. Riquelme 47.

NECESITO COCINERA. 193.

COCINERA Y NIÑERA NEcesítanse con buenas recomendaciones, buen sueldo. Dirigirse: Cortés (Avenida Pedro de Valdivia).

EMPLEADA PARA LA COCINA necesito. Román Díaz 1910. Irarrázaval.

COCINERA COMPETENTE, necesito para familia de cinco personas, sueldo $ 60. Miraflores

COCINERA CON RECOMENDACIOnes se necesita en Rosas 1141.

NECESITO AYUDANTA COCINA puertas afuera, Alonso Ovalle ción". — R. T.

COCINERA COMPETENTE mendada. Morandé 139.

COCINERA NECESITO, España 788. Delicias 2678.

NECESITO UNA MAESTRA cocina para restaurant del que sepa bien su oficio, con buena recomendación. Bandera

NECESITO COCINERA CON RECOmendación. Buen sueldo. Arturo Prat 2004.

NECESITO EMPLEADA PARA cina. Purísima 249. Interior

NECESITO COCINERA Y Hablar: Avenida Panteón

NECESITO AYUDANTA Diez de Julio 195-199.

COCINERA, NIÑA COMEDOR necesítanse. Buen sueldo. 90.

COCINERA PARA DOS PERSONAS necesito. Rosas 1740

COCINERA RECOMENDADA necesito. Recoleta 948.

SE NECESITA COCINERA quedano 784

COCINERAS DE MANO NEcesito varias. Bandera 339

NECESITO COCINERA PAGO sueldo. Pío IX 160.

COCINERA COMPETENTE formes, necesítase. Carrera 2 a 4.

NECESITO COCINERA, Y recomendadas. Tratar de tedral 1732.

COCINERA Y SIRVIENTA no con recomendaciones para salir a Llolleo. 2126.

COCINERA COMPETENTE llevar a veranear se necesita to. 439.

NECESITO EMPLEADA PARA cocina, tres personas.

NECESITO COCINERA Y ta y un niño. Eyzaguirre

COCINERA RECOMENDADA poca familia necesito. restal 342.

EMPLEADA ENTIENDA aunque tenga guagua. turo Prat 1280.

FAMILIA CINCO PERSONAS de hay empleada para cesita otra para quehaceres, pa algo cocina. Sesenta 848 por la mañana.

AYUDANTA COCINA SUELDO CINcuenta pesos necesito. Moneda 977.

COCINERAS Y DE PIEZAS NECEsito. Bandera 878.

NECESITASE COCINERA REGUlar edad, sola. Avenida Salvador 052. 13-D

COCINERA Y LAVANDERA NECEsito para fuera de Santiago. Buen sueldo. Rosas 1685.

EN LLO-LLEO "PLAZA HOTEL" necesito maestra de cocina y mozo competente, dirigirse por cartas a su dueña Vitalicia Miranda. 13—D.

NECESITO COCINERA Y NIÑERA prefiero madre e hija. Libertad 644.

NECESITO COCINERA PUERTAS adentro, buenas recomendaciones. 10 de Julio 617.

NIÑERAS

MATRIMONIO EXTRANJERO NEcesita niñera muy aseada. Sama 994 A. 13-D

NECESITO EMPLEADA PARA CUIdar niños, con recomendación. San Isidro 42. D 12

NIÑITA PARA CUIDAR UNA GUAgua necesito. San Francisco 1399. D 12

CUIDADORA PARA NIÑOS, ASEAda, recomendada, necesito pronto.— Argomedo 415.

VARIOS

LIJADOR TACOS. ALAMBRADOR zapatillas, labrador tacos, armadores inglés, aparadoras, enhuinchadora, dobladora, necesítanse. Las Quintas 546. 13—D

PERSONA DECENTE REGULAR edad para atender señora necesito niñeras y piezas. Ofrécese cocineras. Brasil 758. M-12

FAMILIA EXTRANJERA CORTA llevaría Viña, niña formal, trabajadora, entienda cocina. Carmen 360. D 12

UNA NIÑA PARA ASEO PATIO. Savoy. 12-D

NECESITASE NIÑA DESPACHO pastelería. Victoria 746. 12—D

AMA DE LECHE NECESITO. PAGO buen sueldo. San Diego 1063. D 12

NECESITO UNA NIÑA QUE SEPA atender verdurería. Benavente 502. 12-D

MUCHACHA DE 15 a 17 AÑOS PAra limpieza de Peletería se necesita. Delicias 1598 esquina Dieciocho. D 14

NIÑA PARA AYUDAR QUEHACEres de casa, necesita, Exposición 300.

OPERARIAS ACTIVAS, 15 AÑOS, necesito. Agustinas 1778.

NECESITASE 3 NIÑAS PARA VENder dulce en teatro. Andrés Bello 022.

AMA DE LECHE NECESITO CON urgencia. Inútil presentarse que no sea sana. Catedral 2087.

PARA HOTEL EN CARTAGENA necesito mayordoma, garzones comedor, empleadas pieza, maestros cocina y ayudantas, mesonero. Exijo certificado de competencia. Chiloé [illegible]

NIÑAS TRABAJAR EN FABRICA necesítanse. Arturo Prat 223.

NIÑA PARA QUEHACERES, PREfiero del campo. Chacabuco 209. 13-D

NIÑA PARA AYUDAR QUEHACEres casa, de cuatro personas. Marcoleta 133. 14-D

OCUPACIONES (Necesitan)

LADY WANTS POSITION IN AN office. Shorthand English & German, Typewriting, Codes, Good office routine. Knowledge of languages. First class recomendations. Astur Hotel. Room 38. Valparaíso. 12D

YOUNG MAN, EXPERT AUDITOR and Accountant, with American Law Training wants position Speles English and Japanese. Addres. "La Na- Rosas 1022. Casilla 2898. D-12

SEÑORITA DE RESPETO SE OFRECE para acompañar señoras y ayudar quehaceres de casa. M. T. Q. Maturana 720. 12-D

SE OFRECEN UNA COCINERA, una de mano e piezas para Viña del Mar. San Pablo 2877. 12-D

SE OFRECE SEÑORA ACOMPAñar señora sola. Temporada Verano. Herrera 65. Casa 6. 12-D

SEÑORA SERIA Y HONRADA, 49 años, ofrécese para dueña de casa, aquí o fundo. Oddó Anexo 2.—Narcisa Palma.

ALEMAN, MOZO DE COMEDOR, habla inglés, se ofrece para restaurant o balneario. Carlos Muller. San Pablo 1059.

SE OFRECE PELUQUERO DE SEñoras. Lira 1224.

OFRECESE COCINERA RECOmendada para balneario. Dardignac 358.

PROFESORA OFRECESE PARA enseñar niños en el campo, durante vacaciones. E. Moraga V. Camilo Henríquez 186. D-15

SE OFRECE MATRIMONIO, COcinera o pieza. Marido cochero o llavero. Sabe algo jardín. García Reyes N.o 23.

OFRECESE PERSONA MUY HONrada y competente en el ramo lavandería para atender aquí o fuera. Maipú 1300.

JOVEN CON BUENAS REFERENcias, práctico en mostrador por mayor y menor, busca ocupación primer mes a prueba. Casilla 910.

SE OFRECE SEÑORITA PARA ocupación decente puerta adentro. Vergara 541.

OFRECESE NIÑA PARA PIEZAS, buena recomendación. Dirigirse por carta. Cochrane 192.

SE OFRECE UNA LAVANDERA, ayudanta de cocina. Avenida Matta 380.

SEÑORITA HONORABLE OFRECEse acompañar señora a Viña. Di- [illegible]

OFRECESE PERSONA ENTENDIda en toda clase costuras. Dirigirse: Correo N.o 5. Providencia.

OFRECESE JOVEN COMPETENTE en abarrotes. Calle Paz 921. D 14

PERSONA SERIA, CASADA, SOLIcita ocupación en comercio o para administrar fundo, prefiero inmediato de Santiago, con 12 años, de práctica y excelentes recomendaciones. Dirigirse: Recoleta 2295.

ENTENDIDO EN ABARROTES, desearía ocuparme en abarrotes, con buenas recomendaciones. Padre Mariano 227 13-D

REMATE DEL MENAJE DE CASA

DE Mr. PAUL COK

QUE FIJARA SU RESIDENCIA EN VALDIVIA

Mañana Sábado a las 2

EN AHUMADA 129

SALON.—Piano vertical "Kersel" flamante; amoblado dorado fino medallón moderno; id. Luis XVI tapiz fondo negro con alfombra del mismo tono; mesa centro y pedestales, par espejos con consolas, sofá de caoba "Imperio", lámpara de pie, estatua de bronce, lindos jarrones españoles, cuadros al óleo de Pedro Subercaseaux, de Lynch y otros; delantero de Smyrna, lámpara cristal baccarat 5 luces, floreros finos, etc.

SALON II.—Autopiano "Stodart" en perfecto estado; amoblado de caoba, de sofá, dos sillones, seis sillas tapiz brocato morado; mesa ovalada y dos arrimos de caoba; par espejos trumeaux con consolas doradas, estatua ecuestre de bronce, mesa boul de juego, alfombra morada, lámpara cristal de Bohemia, cuadros, cortinas, etc.

ESCRITORIO.—Amoblado tapiz cuero, de sofá y seis sillones; escritorio cortina roble americano modelo bajo, archivador estante caoba para libros, caja fondos, escritorio ministro, libros, cuadros, lámpara, estatua bronce Napoleón, tómbola para rifas, alfombra, etc.

COMEDOR.—Amoblado Luis XVI con lunas ovaladas, mesas arrimo de caoba con mármol, mesa redonda de caoba de correderas, doce sillas, carpeta felpa cuatro metros, otra de gobelino, servicio mesa "Limoges", cuchillería Luis XVI, cristalería, servicio té de plaqué, calentador Christofle, piezas cristal para frutas, cabecheras, paneras, porta-cubiertos, servilleteros, aguamaniles plaqué, saleros plaqué cristal; doce pocillos plaqué para consomé; reloj mural, mantequillera, heladera, alcuzas, bandejas, licoreras finas, cubiertos plata en estuche, lámpara, alfombra, mesa redonda de correderas colonial, platos colgar, cuadros, etc.

II COMEDOR.—De aparador, vitrina con cristales y espejos, mesa y sillas americanas, linda carpeta verde, cristalería, loza, porcelana, botellas cristal para agua y licores.

DORMITORIOS.—Amoblados Luis XVI de tres cuerpos, ídem de uno y dos cuerpos estilo inglés, pareja marquesas de bronce, catres al laqué con bronce, id. al laqué, colchones de lana, sobrecamas seda, amoblados asiento, marquesa caoba, catres pabellón, guardarropas, mesa escritorio, id. al laqué, servicio lavatorio, chaisselongue, mesitas, anteojos carreras, máquina fotográfica inglesa grande, revólvers, etc.

BAÑO.—Tina enlozada, bidet, califont Vesubio, lavatorio desagüe de columna, espejo, pañeras, pisos al laqué, amoblado mimbre, etc.

HALL.—Diván japonés y 4 sillas ídem muy talladas, mesita pantalla, reloj de vestíbulo, caja caoba, arrimos ídem, 8 sillas coloniales tapiz brocato rojo, alfombra escala, varillas bronce.

COCINA.—Económica y a gas, batería aluminio y enlozada, útiles íd., etc.

A LA VISTA DESDE LAS 2 P. M.

E. ROBUSTIANO VERA.

"EL TATTERSALL"

En la FERIA que se efectuará el

HOY VIERNES 12 DE DICIEMBRE

se rematarán los productos de los siguientes CRIADEROS.

DEL CRIADERO SAN JOSE DE ACONCAGUA, DEL SEÑOR BELISARIO ESPINOLA

18 POTRONES Y POTRANCAS PERCHERONAS de 2 años, sobresalientes.

DEL CRIADERO CONCHALI DE LOS SRES. AGUIRRE LUCO HERMANOS

15 CARNEROS HAMPSHIRE DOWN, finos de 2 años y 15 CARNEROS finos Hampshire Down de 8 meses.

DEL CRIADERO SAN JUAN DE CHENA, DEL SR. GREGORIO AMUNATEGUI

3 TOROS HOLANDESES, finos por cruzamiento, hijos de padre importado y en estado de servicio.

DEL CRIADERO LOS ANDES, DE DON FELIPE ESPINOLA

POTRANCAS PERCHERONAS.
YEGUAS DE MONTURA, chilenas y mestizas de percherón.
POTRANCAS Y POTRONES CHILENOS Y
UNA PAREJA DE YEGUAS HACKNEY finas, diestras de coche.

DE OTRAS PROCEDENCIAS:

1 POTRO CHILENO PURO, de 4 años, procedente del Criadero Andino.
VACUNOS GORDOS y para engorda, y
CABALLARES de servicio de patrón, para tiro y arado.

EL GERENTE.

OBJETOS PERDIDOS

BUENA GRATIFICACION SE DARá a la persona que devuelva la cartera perdida en el camión Catedral-Quinta a Catedral 1882. 12-D.

BRILLANTE PERDIDO ENTRE las calles Carrera, Gorbea, Vergara, Sazie, Ejército, Alameda, Almirante Barroso el Miércoles 10, tarde. Gratificación se dará a la persona que lo devuelva a Monjitas 738. 16-D

GRATIFICARE QUIEN DEVUELva prendedor perdido en trayecto Puente a Bandera, carro Matadero, devolverlo. Gálvez 1378.

PRESTAMOS DE DINERO

ANTICIPO FONDOS POR MUEbles, útiles, a consignación. Casa Remates, San Antonio 74. D-31

MUJER HONRADA DE BUENA familia, competente, para negocios, sin capital, solicita socio con capital. Correo 6. R.

CABALLERO HONORABLE EXtranjero con capital, desea asociarse con señorita o viuda joven que tenga negocio establecido, como ser: tienda, paquetería o almacén en Santiago o provincia Correo Central. S. L. D-14

SEÑORITA CON CAPITAL $ 1,500 aporte a negocio establecido necesito, pago buen sueldo y participación negocio. Clasificador C. 283.

$ 10,000 TENGO AL 12 o|o EN 1.a hipoteca. Presentar títulos sin agentes a Bandera 84, of. 25.

SE NECESITA SOCIO CAPITALISTA para dar impulso a industria de gran porvenir actualmente en marcha. Más datos en Avenida Larraín 5715. 14-D

PRESTO 2,000, 5,000, 10,000, 50,000. Libertad 10. D 13

UN BUEN CORTADOR SASTRE extranjero con capital desea asociarse a Sastrería con bastante clientela.— Correo Central: A. B. 14-D

$ 4,000 NECESITO SOBRE PRIMEra hipoteca, casa y sitio Comuna Providencia, valor $ 12,000. Dirigirse. Casilla 419.

PROFESIONALES

JUICIOS CRIMINALES, CIVILES, apelaciones, posesiones efectivas, particiones, divorcios, nulidades de matrimonios, cobranzas difíciles, toda tramitación legal, atiende diariamente el abogado Jaramillo Arteaga, anticipando fondos según convenio. Consultas gratuitas. Bandera 140. Oficina 4 2 E

Mme. ENEY, ESPECIALIDAD EN zurcidos invisibles, vestidos señoras y caballeros, se viran ternos y sobretodos. Recibo hechuras desde $ 70; Sastrería Carmen 7. E 2

ESPECIALIDAD ZURCIDOS INVIsibles, viro ternos, sobretodos, transformación perfecta. Merced 750. 15—D

CONDOR 1158, CASA ANTIGUA, única especialista zurcidos invisibles, jerseys, viraduras, hechuras, transformaciones garantidas. Enero—12

ZURCIDO INVISIBLES, NOTABLE zurcidor japonés. Especialista único, especialidad en viraduras, transformaciones. Son perfectas. San Diego 228. Teléfono inglés 667. Feb.—14

VERANEO

EL MONTE, EXTENSA COMODA quinta, arriéndase. Tratar: Huemul 1052, de 12 1|2 a 1. 12—D

CARTAGENA, PLAYA GRANDE, arriéndase chalet amoblado. Manuel Rodríguez 78. 17—D

EN CARTAGENA ARRIENDO POR temporada chalet amoblado, aislado y con extenso parque. Tratar en Cochrane 252. D 13

QUINTA AMUEBLADA PARA LA temporada de verano en los alrededores de Santiago, necesítase. Ahumada 116. D 13

CARTAGENA: HOTEL TROCADEro, Playa Grande, abierto desde 14 de Diciembre; cocina chilena e italiana, piezas vista al mar. Hotel predilecto de excursionistas por sus precios sumamente moderados. Familias, precios convencionales. D 21

QUINTA EN PEÑAFLOR, arriendo veraneo. Tratar: Castro 431. 12—D

EN SAN BERNARDO. BUENA CAsa-quinta, amoblada, muy central, arriendo. Calle Arturo Prat N.o 695. 14—D

EN PLAYA ANCHA SE ARRIENDA por temporada de Verano, cómoda casa amoblada, hermosa vista al mar. Dirigirse: a Pedro León Gallo 132, Valparaíso. 12—D

EN VALPARAISO, CERRO ALEgre, calle Urriola, Pasaje Almendro N.o 22, arriendo por la temporada de Verano, casa amoblada, con todo confort. Patio, jardín, baño, gas, luz eléctrica, etc. Tratar: en la misma casa. 13—D

VERANEANTES, CASA RESIDENcial para familias. Condell 360, vista Plaza Victoria. Valparaíso. 13—D

LUJOSO CHALET DOS PISOS, con gran quinta y garage dos autos con casa chauffeurs. Consta de 2 halls, living-room, comedor, escritorio, salita, 4 dormitorios, espléndida pieza toilette. Toda clase de servicios, amoblado, régiamente. Dista sólo dos cuadras de la estación de Viña del Mar. Carros a la puerta. Por dos meses se da en el bajo precio de 5,000. Tratar: Agustinas 1125. — Luis Silva Cortés y Cía. 13-D

FERIA EDUARDO RODRIGUEZ & Co.

CALLE EXPOSICION ESQ. DE ANTOFAGASTA

FERIA HOY VIERNES 12

A LA 1 1|2 P. M.

REMATAREMOS:

LLEGADOS DE LAS CABRAS
20 NOVILLOS GORDOS muy buena clase
LLEGADOS DE CURICO Y TALCA
32 VACAS GORDAS sobresalientes.
26 BUEYES GORDOS
LLEGADOS DE OSORNO, FREIRE, MULCHEN, PILLALELBUN, etc
40 Novillos preparados para engorda.
25 Vacas a media gordura.
20 Vaquillas gordas.
LLEGADOS DE OSORNO, REIRE, MULCHEN, PILLALELBUN, Etc
180 VACUNOS GORDOS ESPECIALES PARA MATADERO, entre VACAS, BUEYES y NOVILLOS, de los puntos indicados.
Lechones gordos.
LLEGADOS DE MALVILLA
150 CORDEROS GORDOS para Matadero.
DE OTRAS PROCEDENCIAS
VACAS PARIDAS de ternero chico.
CHANCHOS GORDOS para Matadero.
90 CABALLARES de silla, tiro y arado.
NOTA.—COMISION: 1%.

ARRIENDO DE FUNDO

EN CHILLAN

La Honorable Junta de Beneficencia de Chillán ha acordado poner en REMATE el arriendo de la

HIJUELA 1.a DE NIBLINTO

compuesta de 1,847 hectáreas, de las cuales son 120, más o menos, de riego.

La propiedad está dividida en 10 potreros.

Dista 1 1|2 legua de la Estación de Coihueco.

Tiene casas de habitaciones, galpones, bodegas, 15 casas de inquilinos y un buen baño para ovejas.

Se explota en trigo, chacarería, crianzas de ganado vacuno y lanar.

El remate tendrá lugar en Chillán, el

15 DE DICIEMBRE PROXIMO

a las 2 P. M., en la Intendencia, por el mínimum de

$ 33.550

valor actual del canon.

El arriendo es por 8 años, la propiedad se entrega el 1.o de Abril de 1925.

Para visitar la propiedad y mayores datos, dará en Chillán

ALEJANDRO SOLAR BROWN.
Tesorero de la Beneficencia.

CONCON: SE ARRIENDA CHALET amoblado, por la temporada de Verano. Tratar: Echaurren 8. 12—D

VERANEANTES OFREZCO PIEZAS y departamentos amoblados, buena pensión, precios módicos. Chacabuco 1045, Valparaíso. 16-D

PROPIEDADES

(PROPIELADES COMPRO)

SIN AGENTES NECESITO CASA habitación, $ 50,000 y otra hasta por 75,000. L. Puente 640.

COMPRO CASA DE 30 A 40,000 AL contado. Libertad 10. D 13

(PREPIEDADES VENDO)

SITIO CON CASITA VENDO, SIN comisionista. Concepción 1174. 31-N.

$ 29,000 VENDO CASA GRANDE, sólo 10,000 pesos contado, saldo deuda Caja Ahorros. Santiago 1830, 13D

¡GRAN OCASION! VENDO PROpiedad a 50 metros de Recoleta, Maipo 555, tiene 5 piezas, luz eléctrica, hermoso parrón, buena superficie frente calle para buena construcción, paga sólo el terreno, con poco capital. D-12

$ 26,000. — VENDO CASA-QUINTA Cisterna, 25 x 100 metros de fondo. Carros puerta. Tratar de 12 a 5 P. M. Merced 258. 13-D

$ 16.000 VENDO CASITA LLANO Subercaseaux 170. Produce buen arriendo. 16—D

PERMUTO QUINTA MIDE 20x60 en prolongación calle San Diego una cuadra carros; dos piezas con casita en Llolleo, Cartagena, costa pago la diferencia contado. San Diego 1242. D 12

EN MAIPU GRAN QUINTA SIETE habitaciones, gran confort, fruta baño, cocina, luz, carros, góndolas puerta, arriendo, vendo o traspaso contrato, pagando adelantos. San Ignacio 466. D 12

$3,000 JUAN VICUÑA 1459, DOCE piezas, renta $ 300 mensuales. Dueño: Luis Beltrán 2117. 13-D

$ 45,000 VENDO ESPLENDIDA CAsa-quinta, 12 habitaciones y pieza de baño completa. Superficie 900 m2. A una cuadra camiones Villa del Ganso. Verla y tratar: con su dueño Toro Mazotte 16. 14—D

SE VENDE LA CASA QUINTA RAmírez 58-A. entre Alameda y Ecuador. Tratar en la misma. 15—D

CASA BUENA, NUEVA, EXTENSA, salida dos calles vendo $ 30,000. Avenida Chile 1049. 14-D

VENDO PROPIEDAD 15 x 30 MEtros, Avenida Irarrázaval 1200. Poco edificio. Produce $ 150 mensuales. Otra, Luis Beltrán a 40 metros de Irarrázaval. 15-D

SE VENDE LA CASA, PORVENIR 965, casi esquina Arturo Prat, con facilidad de pago, sin agentes. D 15

VENDO CASA. SANTA ROSA 933. D-14

SE VENDE UNA O DOS CASITAS en calle Pizarro. Verlas y tratar: Pizarro 1899. D-17

VENDO, EN AVENIDA MATTA, linda casa nueva, construcción sólida y moderna con todo confort, consta de 7 habitaciones familia, de servicios, linda pieza de baño, entre los dormitorios, hall de vidrio, patios de mosaico. La casa está pintada al óleo, decorada y lujosamente empapelada. Facilidades de pago. Llaves y tratar su dueño. Santa Rosa 777. 13-D

$ 21,000 VENDO POR AUSENTARme luego, la propiedad Avenida Larraín 5351 (Ñuñoa). Avalúo $ 84,000. Bandera 84,o f. 25.

$ 44,000 VENDO A PRECIO REBAjada quinta de 8,000 metros en Av. Ovalle. Grandes facilidades y sólo $ 5,000 al contado. Bandera 84, of. 25.

$ 23,000 VENDO EN CALLE LESARta. Renta $ 2,400. Bandera 84, of. 25.

VENDO CASA DOS PISOS Y PArrón, 4 piezas 10 x 40. Santo Domingo 4300. 14—D.

OCASION VENDO CASA ESQUINA grande y comercial en Constitución o la permuto por una en Santiago. San Martín 93. 16-D

RADIOTELEFONIA

RADIOTELEFONIA. — SE HACEN, transforman y componen aparatos receptores. Precios módicos. Jofré 367. D-31

RADIO STOCK, PRECIOS DE ocasión, New York 17, 6.o piso. Compra, venta, consignación, remate y permuta de aparatos y accesorios radiotelefónicos, artículos científicos y de precisión en general. Anticipamos dinero. E-1

RADIO STOCK, NEW-YORK 17, 6.o piso, anticipa dinero por consignación, compra, vende, remata, permuta aparatos accesorios radiotelefonía, artículos científicos y precisión en general. D-15

COMPRE USTED EL LIBRO "Como se hace un receptor", y aprenderá usted cómo construir e instalar un parato de radiotelefonía en su casa con toda economía. Valor: $ 4. — Bandera 140; oficina 4. Provincia, $ 4.70. Pago contra reembolso. 20-D.

VENDO APARATO ARREOLA SEnior, sin uso, con su audión y sin accesorios, en $ 280. Moneda 1118 of. 14. 12—D

RADIOLA DE LA RADIO CORPOration of. America a Galena largo onda 170 a 2,500 metros, véndese flamante barata. Siglo XX N.o 40.

VENDO: RECEPTOR DOS AUDIOnes con altoparlante funcionando, batería filamento, dos audiones Phillips. Chacabuco 52. 14—D.

ROPA HECHA

ROPERIA LA VEGA, ANDRES Bello 694, ofrece en baratura ternos, ambos, paletoes, pantalones, sombreros, calzado. Todo desinfectado. N-O

ROPERIA ANDRES BELLO NUMEro 601, esquina Recoleta, ofrece ternos, paletoes, ambos, pantalones, ternos de niños, sombreros, calzado, precios baratísimos: todo desinfectado. N-O

LA CASA VERDE REALIZA TERnos ambos, paletoes, botines, sombreros, facilidades de pago. Sección especial de abrigos y ternos flamantes, corte de moda. Esmeralda 817. Al llegar a San Antonio. N-O

ROPERIA "LA CANTABRICA", Esmeralda 863, ofrece precios de costo ternos, trajes de niños, todas edades. Sobretodos abrigadores, casimires extranjeros, cortes de moda, paletoes, pantalones. Todo desinfectado. N-O.

TIPOGRAFOS COMPETENTES

EN REMIENDOS NECESITA URGENTE LA

IMPRENTA "JORDAN"

para el Puerto San Antonio
Buen sueldo y trabajo permanente

D-13

ENTRETENIMIENTOS

Puzzle Rompe-cabeza de palabras cruzadas

PUZZLE N. 19

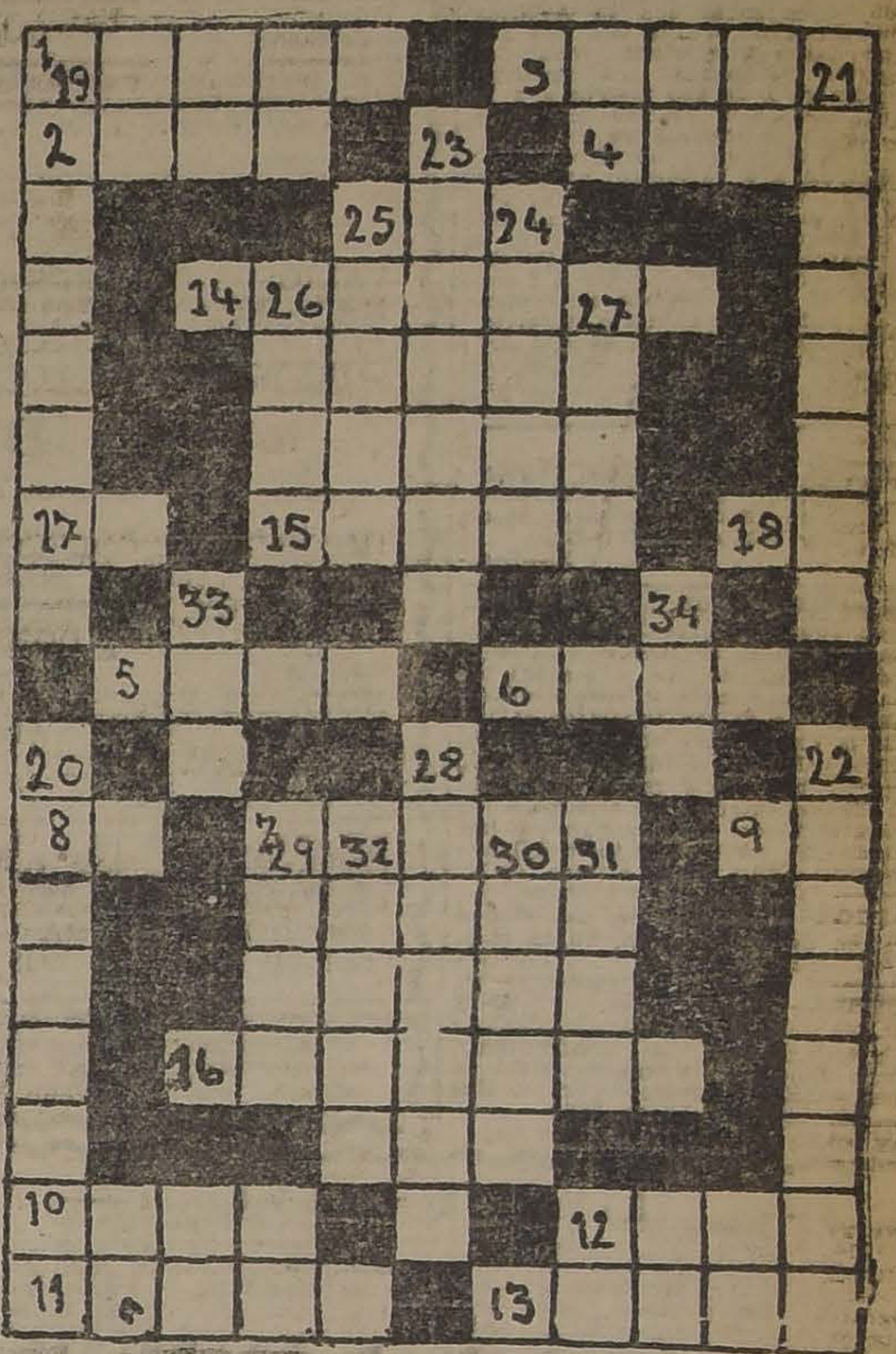

Enviado por Enrique Frigollet.—Se reciben soluciones hasta el Sábado 13, a las 12 M.

DEFINICIONES

Horizontales

1—Batalla de la última guerra europea.
2—Se usa en las guaguas y en los cuadros.
3—Corral para ovejas.
4—Pájaro aficionado al vino.
5—Batalla famosa de las guerras napoleónicas.
6—Filósofo alemán.
7—Arbusto nacional de hoja perenne.
8—Numeral.
9—Nota musical.
10—Nombre femenino.
11—Mariscal francés de la época napoleónica.
12—Forma verbal imperativa.
13—Diosa de la antigüedad.
14—Mucho frío sentí al ser deportado allí.
15—Célebre crítico y escritor del siglo XIX.
16—Mariscal francés de la época napoleónica.
17—Nota musical.
18—Forma verbal.

Verticales

19—Viste de blanco y remuere.
20—Río de la Turquía Asiática.
21—Famoso criminalista.
22—Filósofo de la antigüedad.
23—Nombre femenino.
24—Puerto chileno.
25—Clérigo de órdenes menores.
26—Río francés.
27—Forma verbal y meseta asiática.
28—Ciudad italiana.
29—En las escuelas.
30—Nombre masculino.
31—Lo hacen los fieles en las iglesias.
32—Engañada.
33—Ciudad marroquí.
34—Nombre femenino.

Ajedrez

PUBLCACIONES DEL CLUB DE AJEDREZ DE CHILE.—CAMPEONATO NACIONAL DE AJEDREZ

CORRESPONDENCIA

Ocioso.—Conforme.

Fco. Soma Consiño.—Aceptado su problema.

SOLUCION

La única solución al problema anterior que está bien, es la del señor Antonio Rodríguez, de Valparaíso.

CORRESPONDENCIA

Club de Ajedrez de Valparaíso.

El Club de Ajedrez de Iquique insiste en su desafío a esa colectividad. Rogamos contestar.

Club de Ajedrez de Iquique.— El Directorio elegido por este Club es el siguiente:

Presidente, señor Luis A. Silva.

Secretario, señor Evaristo Molina H.

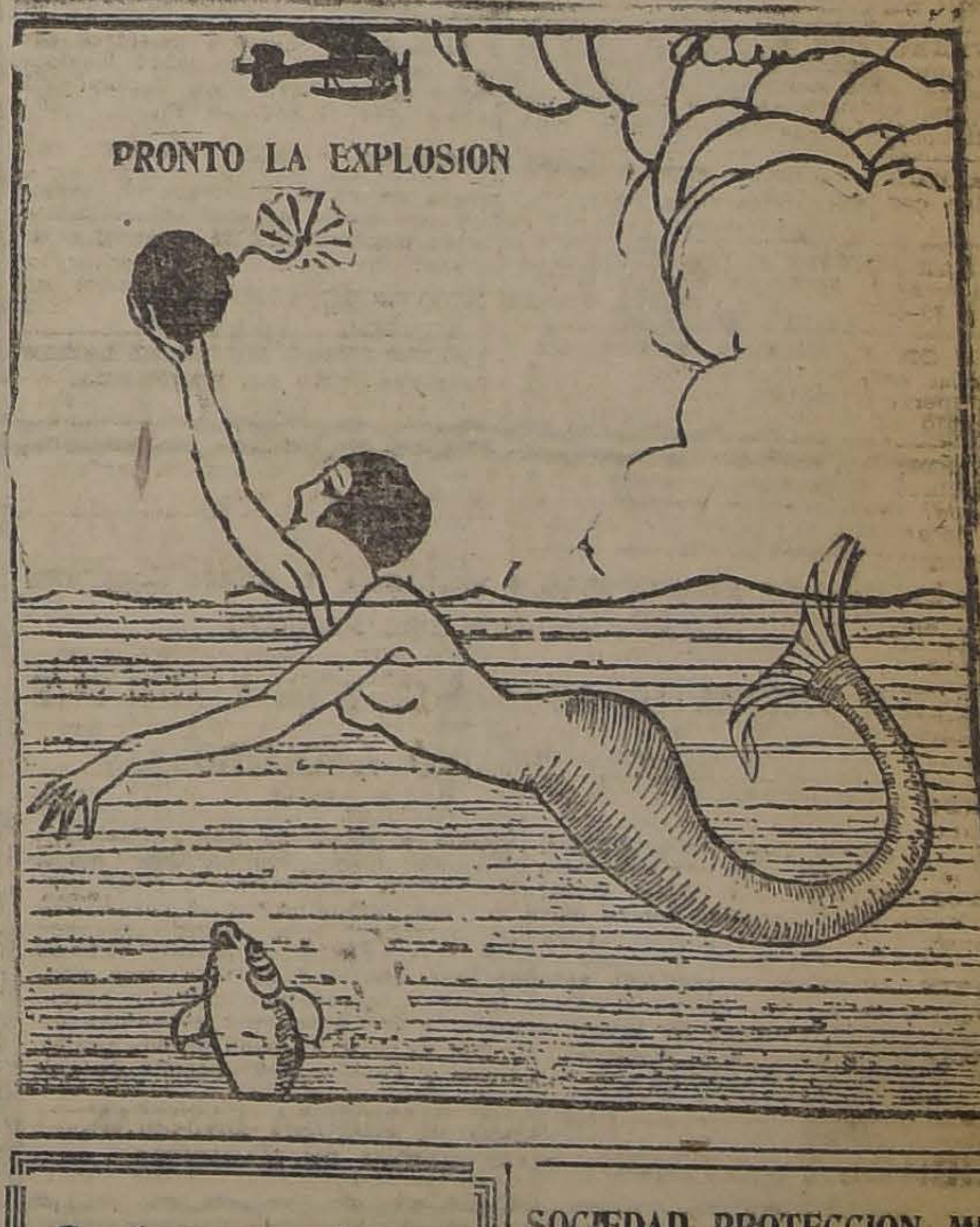

Se da en arriendo

espléndido almacén esquina, a una cuadra de la Alameda, apropiado para cualquier negocio.

BRASIL 61

D-15

PROPUESTAS PUBLICAS

Pídense propuestas públicas para dotar de local a la escuela N.o 65 del Departamento de Santiago, dentro del siguiente radio:

Vicuña Mackenna, ambas aceras; entre Ñuble y Pedro Lagos. Canon anual: $ 4,800.

Las propuestas se abrirán el 17 de Diciembre a las 3 P. M., en la Sección Locales de la Dirección General de Educación Primaria, donde se darán los datos que se soliciten. EL DIRECTOR GENERAL DE EDUCACION PRIMARIA.

SOCIEDAD PROTECCION MUTUA DE EMPLEADOS DE BANCOS DE CHILE

JUNTA EXTRAORDINARIA

Conforme a los artículos 27 y 33 letra A., de los Estatutos, cítase a Junta General Extraordinaria de socios, para el Viernes 12 del actual, a las 6 1|2 P. M., debiendo tratarse en ella una proposición de censura al Directorio y una presentación referente al mismo asunto firmada por numerosos socios. Se recomienda especialmente la asistencia.— El Directorio.

D-12

0.40 Cts.
ASIA

REMATES

REMATE.—EL 18 DE DICIEMBRE próximo, a las 4 P. M., se rematarán ante el compromisario don Aníbal Urrutia, Morandé 432 y el actuario don Nolasco Mardones, los siguientes sitios ubicados en Providencia, colindantes con la Avenida Nueva de Lyon, parte del que fué Molino Santa Magdalena, con los siguientes mínimums y dimensiones: número 1 de 565 metros a $ 15 metro; número 2 de 530 metros a 15 metro; número 5 de 1,030 metros, a $ 15 metro; número 6 de 00 metros, a $ 10 metro; número 9 de 1,040 metros a $ 15 metro; número 10, de 800 metros, a $ 10 metro y número 13 de 1,030 metros a 15 metro, sin gravámenes. Precio: mitad al contado y el resto a 6 meses con el 8 o|o. Demás antecedentes en poder del actuario suscrito. Partición de los bienes de don Domingo Costa Galletti. — Nolasco Mardones, Notario. D-17

REMATES DE NEGOCIOS, MENAJES, verifican Sánchez y Campanella, anticipo fondos. Ordenes: Monjitas 852 y Matucana 717 B. 20—Dic.

POR ACUERDO DE LOS HEREDEROS de don Francisco Rodríguez, tomado ante el árbitro don Manuel González Guzmán, se procederá al remate de una casa y sitio ubicada en el camino de los Pajaritos al lado de la chacra Las Rejas de la comuna de Maipú. Mínimum $ 8,000, mitad al contado y mitad seis meses, 8% de interés. Se fijó para el remate el 20 del mes en curso, a las 11 1|2 A. M. en el escritorio del árbitro, Compañía 1231, oficina 4. El 14 del presente, a las 6 P. M., se verificará el remate de los bienes muebles de la sucesión, en la casa ya indicada de la Avenida de Los Pajaritos. Bases y antecedentes en el escritorio del Arbitro. D-14

HOY REMATES A DOMICILIO, recibo muebles y mercaderías a consignación; anticipo dinero.— Julio Vargas: San Diego 958.

Gran Remate de Cuadros

MAÑANA SABADO 13 DE DICIEMBRE, a las 2 P. M., en los SALONES CASANOVA HNOS., Catedral frente al Congreso

VALIOSOS CUADROS ORIGINALES DE ARTISTAS EUROPEOS. MAGNIFICA GALERIA DE COPIAS DEL MUSEO DEL LOUVRE, EJECUTADOS POR PINTORES RECOMENDADOS POR LA DIRECCION DE DICHO MUSEO, COLECCIONADOS POR

DON CARLOS TORNERO
EN SU VIAJE A EUROPA

IMPORTANTE COLECCION DE CUADROS EUROPEOS DONDE FIGURAN NOTABLES PINTORES FRANCESES E ITALIANOS; SELECCIONADOS PERSONALMENTE EN EUROPA POR
DON JAVIER LARRAIN IRARRAZAVAL

NOTABLE EXPOSICION DE NUESTROS MAS DESTACADOS PINTORES NACIONALES, SELECCIONADOS POR CASANOVA HNOS.

A LA VISTA HOY VIERNES TODO EL DIA Y EN LA NOCHE DE 9 1|2 A 12 P. M.

Mañana Sábado día del remate de 10 A. M. adelante

NOTA: HABRA CATALOGO. — CASANOVA HNOS. RESPONDE DE LA AUTENTICIDAD DE LOS CUADROS.

Casanova Hnos — Teléfono 1220.

Alfonso Casanova Vicuña — Martillero de Hacienda.

RIVAS Y CALVO

REMATE DEL MENAJE DE CASA

DEL SEÑOR JOSE ARANCIBIA

552 — SOTOMAYOR — 552
(ENTRE CATEDRAL Y SANTO DOMINGO)
EL SABADO 13, A LAS 3.30 P. M.

—: HAY :—

SALON.—Rico piano Blüthner 1|4 de cola, amoblado confortable con cojines forrados en cretona, compuesto de un sofá y 2 sillones, alfombra de centro, lámpara eléctrica, pedestales, cuadros, etc.

ESCRITORIO.—Estante para libros, escritorio de ministro, caja de fondos, muebles de asiento, cuadros, grabados. **Máquina de escribir con su mesa**; archivador de cortina, sillón giratorio, etc.

HALL.—Juego de muebles compuesto de un sofá y 2 sillones, alfombras de centro, pedestales, cortinas, lámparas, etc.

COMEDOR.—Amoblado estilo inglés, compuesto de aparador bajo con espejo y trinche, mesa redonda, cristalería, porcelanas, cuadros, pedestales, etc.

DORMITORIO.—Juego de muebles estilo inglés, compuesto de de ropero, chiffonnier, toilette y velador, catres de bronce y laqué, colchones, etc.

VARIOS.—Cocina a carbón, batería de cocina aluminium, escala de tijeras, plantas, jardineras, **máquina de coser Singer casi nueva.**

JOYAS.—Además remataremos 3 relojes y cadenas de oro.

A LA VISTA HOY VIERNES DE 2 A 6 P. M.; Y EL SABADO DE 9.30 ADELANTE

SE ARRIENDA LA CASA

Carlos Rivas Vicuña, MARTILLERO DE HACIENDA.

Arturo Calvo Mackenna. TELEFONO 2269.

Remate Judicial

DE CASIMIRES FINOS INGLESES; ARTICULOS PARA SASTRES E INSTALACIONES DE LA SASTRERIA "GRAN BRETAÑA", DE LA QUIEBRA VOLOCHINSKY Y CIA., TRASLADADOS A MI ALMACEN

AGUSTINAS N.o 865

EL SABADO DE 10 A 12 DE LA MAÑANA

Por orden del Síndico de la Quiebra

—: HAY :—

220 cortes de casimires finos ingleses en cortes y piezas, para ternos y pantalones, sobretodos en negro y azul marino, fantasía; trajes sastre para señoras, colchados de algodón, forros, lonas para sastres, gabardinas de lana para trajes de señoras, forros, etc., etc.

—: **INSTALACIONES** :—

Estantería para Sastrería, mesón de corte, mostradores, espejos de tres cuerpos y de un cuerpo; escritorio de cortina; máquina de escribir "Sun"; máquina Singer de pie; muebles de asiento; caja de fondos "Verstaen"; maniquíes, etc., etc.

A LA VISTA DESDE HOY EN MI ALMACEN

VICTOR ARAYA L.,
MARTILLERO DE HACIENDA.

REMATE DE UNA BODEGA DE VINOS

UTILES DE CHANCHERIA, 3 BILLARES Y OTROS ENSERES

(POR CONCLUSION DEL NEGOCIO)

HOY VIERNES 12, DE 10 A 12 Y DE 2 ADELANTE

DOMEYKO, PROXIMO A CASTRO

Vinos finos embotellados, blanco y tinto, de Santa Carolina; San Pedro, Lontué, Urmeneta y otras marcas; 70 arrobas vino a granel blanco, y 80 id. tinto; vino añejo; aguardientes; pipas viajeras; cuarterolas; bomba para cerveza; máquina moler carne N.o 12 para motor; prensas para chicharrones; gancheros; mesones grandes y chicos; máquina de llenar, prensa para quesos; **romana de 500 kilos, en perfecto estado**; gran cantidad de leña; una partida de ají molido y en pasta; botellas cerveceras vacías y barriles; fondos chicos de latón; artezas; sacos de salá 3 máquinas de coser; aparadora y otras id. Singer de 2 y 4 cajones; 3 grandes billares de carambolas con sus tacos y demás; y 2 docenas de gallinas.

ENRIQUE MANDIOLA EASTMAN,
MARTILLERO DE HACIENDA.

Remate Voluntario

Por acuerdo de los interesados en la liquidación de las sociedades conyugales Jara-León y Jara-Icarte y partición de bienes quedados al fallecimiento de doña Clarisa León y de don Carlos Jara Rojas, saldrán a remate las siguientes propiedades:

Casa calle Carmen 272, de esta ciudad,
MINIMUM: $ 65,000.—
Mitad al contado y mitad a seis meses plazo.

Sitio en Avenida Román Día
MINIMUM: $ 15,000.—
Mitad al contado y mitad a seis meses plazo.

Sitio en Población Belga de Quilicura
MINIMUM: $ 3,000.—
Mitad al contado y mitad a seis meses plazo.

El remate tendrá lugar el día nueve de Enero de mil novecientos veinticinco, a las cinco de la tarde, en el escritorio del Compromisario, **don Enrique Valenzuela, calle Bandera 287**, donde pueden consultarse las demás bases y antecedentes.

GRAN REMATE

De los Muebles Antiguos y Modernos del Taller del Sr. Eduardo Caillaux

HOY VIERNES A LAS 2 P. M

1859 — COMPAÑIA — 1859

MUEBLES MODERNOS

SALONES DORADOS.—Luis XVI tapiz brocato, seda listada, compuesto de: 1 sofá Lit de Repos, 1 berger, 2 sillones y 2 sillas; 2 trumeaux, biombo, mesa redonda y sillas fantasías. Dos amoblados Luis XVI, uno tapiz seda azul, otro terciopelo labrado, mesas centro ovaladas; **dos lindos bergeres Luis XV oro fino**, cuadros óleo autores nacionales y extranjeros, rico reloj campana de pared.

COMEDOR.—Mesa redonda colonial, 12 sillas nogal francés, jardineras, espejos grandes, cuadros; **servicio completo cristalería baccarat para 18 personas**; 3 lámparas eléctricas de maderas; **12 sillas Imperio.**

Muebles Antiguos CAOBA y JACARANDA

SALON.—2 lindos espejos Imperio, 4 boules con marquetería y aplicaciones bronce, 2 bonitas mesas arrimo caoba Imperio, mesas centro y arrimos, pisitos; **reloj Imperio bronce en fanal**, cortinaje raso granate antiguo, lindo collarcito de perlas.

HALL.—4 amoblados tapiz cuero, brocato, seda y yuto; **sofáes**, sillones, sillas, mesas, redonda y ovaladas; **sofá Nsch de nogal tapiz cuero, jardineras**, brasero bronce, **mesita juego.**

DORMITORIOS.—2 grandes guardarropas raíz caoba, cómodas, peinadores, mesas toilette, butacas, sofáes, máquina coser mueble roble americano; **mesa redonda caoba.**

VARIOS.—Reloj pulsera, terno brillantes y diamantes; escritorio estante caoba, sofáes, sillas, sillones caoba y jacarandá en regular estado, Emperatriz de nogal, jardineras, marcos dorados Luis XIV, XV y XVI; cristales, lunas biseladas, mármoles, cenefas, madera roble, nogal y caoba para enchapar, máquina cepilladora para marcos, sillas, gobelinos, tiradores bronce; **gran paila cobre**, coche para guagua, sillas en blanco estilo inglés, mueble para ropa sucia, abrazaderas bronce para cortinas; **gran sofá Imperio caoba**, madera tallada; **y muchos otros objetos especiales para comerciantes.**

A LA VISTA HOY DE 10 A. M. EN ADELANTE.

Jorge Balmaceda Pérez,
MARTILLERO DE HACIENDA.

Víctor Toro Olivos,
OFICINA: TEATINOS 94.

RIVAS Y CALVO

REMATE DEL MENAJE DE CASA

Del Doctor ALBERTO SANTANDER

2131 — DELICIAS — 2131

Hoy Viernes 12 a las 3 P. M.

(POR CAMBIO DE RESIDENCIA)

—: HAY :—

SALON.—Lindo amoblado dorado estilo Luis XVI tapiz seda rosada, compuesto de: un sofá, 2 sillones y 6 sillas; y otro juego Courveille con un sofá y 2 sillones; espejo Luis XVI con consola, **rica alfombra persa**, cortinajes, cuadros al óleo, grabados franceses, lámpara de bronce y cristal, lindo biombo de tres hojas tapizado en seda, mesas de centro, etc.

SALA DE CONSULTA.—Juego de muebles tallados estilo Español antiguo, con un sofá, 2 sillones y 6 sillas; escritorio y estante colonial, mesas de centro; **otro amoblado tallado tapiz granate con un sofá y 3 sillones**; diván forrado en felpa azul, **caja de fondos**, banquetas, pisos, lámparas, plaffonnier, etc.

HALL.—Piano vertical Aubert, gran amoblado confortable estilo Reina Ana, forro tapicería compuesto de un sofá y 3 sillones, linda paragüera tallada con espejo, plaffonnier, Victrola de mueble Norma, mesa de centro tallada, linda alfombra inglesa de centro, alfombra de escala, varillas de bronce, licorera tallada, cortinajes de felpa, etc.

COMEDOR.—Juego de muebles coloniales, compuesto de aparador bajo, trinche, vitrina, mesa de correderas y para redonda y 9 sillas asiento tapizado, amoblado de asiento forro tapicería, con un sofá y 2 sillones, porcelanas, cristalería, plaquées, etc. **Gran reloj de pie con campana Westminster caja tallada, estilo español antiguo.**

ESCRITORIO.—Rico amoblado americano con marquetería forrado en marroquí, con un sofá y 2 sillones, y otro estilo Chesterfield forrado en cuero con un sofá y 2 sillones; escritorio tallado, mesa de centro, servicio de fumar, alfombra, lámpara eléctrica, cuadros al óleo, etc.

DORMITORIO I.—Lindo amoblado laqué gris con enjuncados estilo María Antonieta, con ropero, mesa toilette, chiffonnier, biombo de 3 hojas, 2 marquesas, mesa de centro y 2 veladores con cubierta de cristal, lámparas eléctricas, alfombra de centro, cortinas, etc.

DORMITORIO II.—Gran amoblado tallado estilo Español antiguo, compuesto de armario de 2 cuerpos, mesa de toilette, espejo de pie, mesa de centro y 2 mesitas de noche, juego de muebles de asiento tapizados en paño granate, cortinas con lanza de bronce, alfombra de centro, lámpara eléctrica, etc.

OTRO DORMITORIO. — Juego de muebles estilo americano con junco, compuesto de ropero de dos cuerpos, con espejo; chiffonnier, mesa toilette, marquesa y 2 veladores; juego de muebles de asiento, cuadros, lámpara eléctrica, etc.

BAÑO, COCINA Y VARIOS.—Rico Califont Ewart, lluvia niquelada, cocina a carbón, catres para niño, etc.

A LA VISTA HOY VIERNES DE 9.30 ADELANTE

Carlos Rivas Vicuña, **MARTILLERO DE HACIENDA.**

Arturo Calvo Mackenna.

EDWARDS HNOS.

EN AVENIDA BRASIL N.o 234
VALPARAISO

Importante Remate de Mercaderías

SALVADAS DEL INCENDIO DE LAS BODEGAS DE SAAVERA BENARD Y Cía.

El Viernes 12 del presente, a las 2.30 P. M., venderemos al mejor postor, por cuenta del Seguro, gran cantidad de mercaderías que en su mayoría están en buen estado.

PARA INDUSTRIALES

UN GRAN TORNO MECANICO, sin uso en perfecto estado y muy completo.

UNA TURBINA HIDRAULICA, completa y sin uso.
4 Cajones con Moldes para hielo.
2 Cajones con un Compresor para motor Diesel.
8 Volantes grandes y chicos para motores.

PARA AGRICULTORES

1,500 Rollos de alambre negro, liso N.os 6, 8, 12 y 14.

PARA MERCERIAS

100 Atados fierro galvanizado acanalado para techo, de 6, 7, 8, 9 y 10 piés.
3,000 Cajones de clavos de alambre de todas dimensiones.
50 Cajones Pernos de todas dimensiones.
150 Bultos de clavos rieleros.
30 Cajones Planchuelas.
20 Barriles Plombajina.
50 Tubos de acero para calderos.
50 Barriles de cemento "Alsen".
300 Tarros pintura en pasta.
50 Tarros aceite linaza.
150 Latas de 17 litros aceite para motores.
150 Latas de aguarrás.

—:— ¡O J O! —:—

FERROCARRIL DECAUVILLE

M|M. 2 kilómetros de vía "Decauville" completa, con sus durmientes, eclisas, pernos, tornamesas, carros de volcar (últimos modelos), etc.

GENEROS

30,000 METROS DE OSNABURGO.

CAJAS DE FONDO

1 MILNER de 150 metros de alto x 1.20 ancho x 075 de fondo.
1 MILNER de 1.35 metros de alto x 1.05 ancho x 075 de fondo.
1 MILNER de 0.90 metros de alto x 0.90 ancho x 075 de fondo.
1 MILNER de 0.77 metros de alto x 0.60 ancho x 0.60 de fondo.
1 CHATWOOD'S 1.35 metros de alto x 0.75 ancho x 0.65 de fondo.
Y VARIAS OTRAS MERCADERIAS A LA VISTA

Faxon y Ernesto Edwards

Martilleros Públicos y de Hacienda
VALPARAISO

Remate de prendas de plazo vencido

Hoy Viernes, 12 de Diciembre, a las 9 A. M., el martillero señor Villegas, rematará en la **Casa de Préstamos "EL CONDOR", calle San Pablo N.o 2296**, las prendas no rescatadas y comprendidas entre los números 29,173 a 34,884.

Hay: ternos, vestidos, calzado, sillas de Viena, rebozo, máquinas de coser, joyas, ponchos, catres, muebles, cortinas, servicio plaqué, cortes casimir.

Hoy Viernes, 12 de Diciembre a las 10 A. M., el martillero señor Wttig, rematará en la **Casa de Préstamos "LA SULTANA", calle San Diego N.o 2080**, las prendas no rescatadas y comprendidas entre los números 43,567 a 46,582.

Hay: relojes y cadenas, ponchos, mantas, rebozo, ternos, vestidos, calzado, sillas de Viena, muebles, catres, ropa interior y de cama, máquinas de coser.

Hoy Viernes, 12 de Diciembre, a las 11 A. M., el martillero señor Lois, rematará en la **Casa de Préstamos "LA SAN JUAN", Av. Mackenna N.o 801**, las prendas no rescatadas y comprendidas entre los números 9,430 a 14,247.

Hay: carteras de plata, sillas de montar, rebozo, ternos, vestidos, calzado, alhajas con brillantes y piedras, cortes de casimir, cortinas, manteles, etc.

Hoy Viernes, 12 de Diciembre a las 2 P. M., el martillero señor Villegas, rematará en la **Casa de Préstamos "LA CRUZ BLANCA", Av. Independencia N.o 360**, las prendas no rescatadas y comprendidas entre los números 16,860 a 22,445.

Hay: alfombras, ternos, vestidos, calzado, mantas, relojes y cadenas, joyas, muebles, cortes casimir, sillas de Viena, servicio plaqué, rebozos, maletas.

Hoy Viernes, 12 de Diciembre, a las 4 P. M., el martillero señor Eyzaguirre, rematará en la **Casa de Préstamos "EL HIPODROMO", Av. Independencia N.o 1690**, las prendas no rescatadas y comprendidas entre los números 88,503 a 89,870.

Hay: ternos, sillas de montar de Viena, rebozo, relojes, cadenas, catres, ropa interior y de cama, cortes de casimir, géneros y muchas otras especies.

El Sábado 13 de Diciembre, a las 9 A. M., el martillero señor Sáez, rematará en la **Casa de Préstamos "EL COMETA BIELA", calle San Diego N.o 1795**, las prendas no rescatadas y comprendidas entre los números 72,018 a 76,310 y 18,324 a 19,327.

Hay: Ternos, vestidos, calzado, sillas rebozo, relojes y cadenas, máquinas de coser, cortes de casimir, géneros muebles, catres, ropa interior y de cama.

El Sábado 13 de Diciembre, a las 10 1|2 A. M., el martillero señor Lois, rematará en la **Casa de Préstamos "LA ESMERALDA", calle Cochrane 699**, las prendas no rescatadas y comprendidas entre los números 32,383 a 36,146.

Hay: Amoblados tapizados, ternos, vestidos, calzado, ponchos, relojes y cadenas, cortes de casimir, géneros, catres, joyas; manteles; cortinas; sobretodos.

El Sábado 13 de Diciembre, a las 3 P. M., el martillero señor Villegas, rematará en la **Casa de Préstamos "LA PEDRO DE VALDIVIA", Avenida Irarrázaval N.o 3078**, las prendas no rescatadas y comprendidas entre los números 29,800 a 34,910

Hay: Sillas de montar y de Viena, ternos, vestidos, calzado, ropa interior y de cama, rebozos, relojes y cadenas, alhajas con brillantes y piedras etc.

El Sábado 13 de Diciembre, a las 2 P. M., el martillero señor Eyzaguirre, rematará en la Casa de Préstamos **"LA ÑUÑOA", Av. Irrázaval N.o 3507**, las prendas no rescatadas y comprendidas entre los números 18,376 a [illegible]

Hay: alfombras, [illegible] nas, ternos, vestidos, [illegible] do, sillas de montar [illegible] ponchos, máquinas de [illegible] muebles y otras especies [illegible]

Las prendas estarán [illegible] desde dos horas antes [illegible]

PAGO AL CONTADO

Gran Remate Judicial

DE AUTOMOVILES Y REPUESTOS

(TRASLADADOS A MIS ALMACENES)

Pertenecientes a la quiebra Siro Catoretti y juicio Bravo con [illegible] **va, por órdenes del Síndico y del Tercer Juzgado Civil**

HOY VIERNES 12 DEL PRESENTE, A LAS 2 P. M., SAN ANTONIO 816

—: HAY :—

AUTOMOVILES. — Isotta Fraschini modelo antiguo; [illegible] Trumboll; Overland desarmado carrocería cerrada; Peugeot [illegible] mado; Góndola para 19 pasajeros, en buen estado, carrocería góndola Ford; otras carrocerías; **Dodge turismo cinco asientos** perfecto estado.

REPUESTOS.—Una partida de gatas nuevas para automóviles; [illegible] otra id. de trajes para mecánicos, de muy buena clase; [illegible] nuevos y usados; parachoques; resortes varios; cortinas, [illegible] juego llantas de Dodge, correas, ejes diversos tipos; faroles, [illegible] denas, radiadores, vidrios varios de parabrisas y otros; [illegible] usadas, y numerosos otros objetos a la vista.

—: **PAGO AL CONTADO** :—

ARCADIO MEZA S.
MARTILLERO DE HACIENDA